

# Quickscan natuurwetgeving locatie Steeghoek 2 te Sevenum



**In opdracht van:  
Beusmans & Jansen**

2 oktober 2023

BSc en ir. [redacted]

  
**Faunaconsult**

[redacted]  
[redacted]  
[redacted]  
[redacted]

## Quickscan natuurwetgeving locatie Steeghoek 2 te Sevenum

*Opdrachtgever:*  
*Opstellers/controle:*  
*Veldwerk:*



Faunaconsult B.V. werkt volgens de protocollen in de kennisdocumenten van BIJ12. Onze onderzoeken voldoen daarmee aan de landelijk geldende normen en opdrachtgevers hebben een basis om ons aan te spreken op de kwaliteit van de door ons aangeleverde producten. Onze ecologen voldoen aan de deskundigheidseisen zoals gesteld door RVO. We hechten groot belang aan maatschappelijk verantwoord ondernemen en we zijn PSO gecertificeerd.

# Inhoud

1	Inleiding.....	3
1.1	Aanleiding.....	3
1.2	Doel en status van dit document.....	3
1.3	Leeswijzer.....	3
2	Wet- en regelgeving.....	4
2.1	Inleiding.....	4
2.2	Bescherming van Natura 2000-gebieden.....	4
2.3	Natuurnetwerk Nederland.....	4
2.4	Beschermde planten en dieren.....	5
3	Werkwijze.....	7
3.1	Beschrijving van de werkzaamheden.....	7
3.2	Werkwijze.....	7
4	Aanwezige beschermde natuurwaarden.....	9
4.1	Beschrijving plangebied.....	9
4.2	Natura 2000-gebieden.....	9
4.3	Natuurnetwerk Nederland.....	10
4.4	Beschermde planten en dieren.....	11
5	Mogelijke effecten op beschermde natuurwaarden.....	16
5.1	Natura 2000.....	16
5.2	Natuurnetwerk Nederland.....	16
5.3	Beschermde planten en dieren.....	16
6	Conclusies en aanbevelingen.....	18
6.1	Natura 2000.....	18
6.2	Natuurnetwerk Nederland.....	18
6.3	Beschermde planten en dieren.....	18
	Literatuur.....	20
	Bijlage 1: Toelichting per beschermingsregime.....	21

# 1 Inleiding

## 1.1 Aanleiding

De [REDACTED] begeleidt de ontwikkelingen aan de locatie Steeghoek 2 te Sevenum. De (voorgenomen) ontwikkelingen hebben aanleiding gegeven voor deze quickscan natuurwetgeving. Hierin is nagegaan welke effecten de ingreep heeft op lokaal voorkomende beschermde flora en fauna. Daarnaast is nagegaan welke invloed de ingreep heeft op beschermde Natura 2000-gebieden en overige beschermde natuurgebieden.

## 1.2 Doel en status van dit document

Het risico bestaat dat het plangebied deel uitmaakt van leefgebieden van diverse beschermde soorten. Dit document geeft inzicht in de mogelijke knelpunten in het kader van natuurwetgeving en -beleid en mogelijke effecten als gevolg van het project.

Het doel van dit document is om vast te stellen of de natuurwetgeving de geplande ontwikkeling in de weg staat. De ingreep kan een negatief effect hebben op beschermde natuurwaarden (plant- en diersoorten en bijbehorende leefgebieden) en beschermde gebieden. Dit document geeft aan of en welke vervolgstappen noodzakelijk zijn om te voldoen aan de minimale onderzoekinspanning vanuit de Wet natuurbescherming en het Natuurnetwerk Nederland. Daarnaast worden mitigerende (verzachtende) maatregelen aangegeven om significant negatieve effecten op voorhand te voorkomen en daarmee te voldoen aan de natuurwetgeving.

## 1.3 Leeswijzer

In hoofdstuk 2 wordt een korte beschrijving gegeven van de relevante wet- en regelgeving. Hoofdstuk 3 beschrijft de geplande werkzaamheden en de werkwijze van de inventarisaties van de natuurwaarden. In hoofdstuk 4 worden de resultaten van de beleids- en veldinventarisaties weergegeven. Hoofdstuk 5 beschrijft de effecten van de voorgenomen ingreep op Natura 2000-gebieden, de in en nabij het plangebied aanwezige natuurwaarden, evenals de mogelijke overtredingen op de Wet natuurbescherming. Hoofdstuk 6 geeft de conclusies en aanbevelingen weer.

## 2 Wet- en regelgeving

### 2.1 Inleiding

In dit hoofdstuk wordt een korte toelichting gegeven op de juridische bescherming van de Nederlandse natuur. De Wet natuurbescherming (Wnb), die per 1 januari 2017 is ingegaan, vervangt drie wetten: de Natuurbeschermingswet 1998, de Flora- en Faunawet en de Boswet. De Natuurbeschermingswet 1998 zorgde voor de bescherming van (natuur)gebieden en de Flora- en faunawet regelde de bescherming van alle in het wild levende planten- en diersoorten, dus ook buiten de beschermde gebieden. Bij werkzaamheden met betrekking tot ruimtelijke ingrepen, moest worden nagegaan of deze negatieve gevolgen zouden kunnen hebben voor beschermde soorten en/of beschermde gebieden. Bij kap van bomen moest worden bepaald of de Boswet van toepassing was (de Boswet regelde het behoud van bosopstanden of compensatie ervan). De basis van de nieuwe wetgeving blijft in grote lijnen gelijk, al verandert er wel een aantal zaken.

### 2.2 Bescherming van Natura 2000-gebieden

Natura 2000 is de benaming voor een Europees netwerk van natuurgebieden waarin belangrijke flora en fauna voorkomen, gezien vanuit een Europees perspectief. Wat betreft gebiedsbescherming, vervalt de bescherming van de Beschermde natuurmonumenten. Deze vallen echter vrijwel altijd (op enkele kleine gebieden na) binnen Natura 2000 of het Natuurnetwerk Nederland (NNN, voorheen EHS) en houden dus indirect wel bescherming, zij het niet in dezelfde mate. De provincies hebben daarnaast de bevoegdheid om bijzondere provinciale landschappen of bijzondere provinciale natuurgebieden aan te wijzen. Zij kunnen in een later stadium door de Minister worden toegevoegd aan Natura 2000-gebieden.

Verder verandert er voor Natura 2000-gebieden weinig. De bescherming van deze gebieden is namelijk gebaseerd op internationale verplichtingen en die zijn niet veranderd.

Per Natura 2000-gebied zijn (instandhoudings)doelen (voor soorten en vegetatietypen) opgesteld. Iedereen die vermoedt of kan weten dat zijn handelen of nalaten, gelet op de instandhoudingdoelen, nadelige gevolgen voor een Natura 2000-gebied kan hebben, is verplicht deze handelingen achterwege te laten of te beperken. Het bevoegd gezag kan schadelijke activiteiten beperken en eisen dat een vergunning op de Wnb wordt aangevraagd. Regulier beheer en bestaand gebruik zijn opgenomen in Natura 2000-beheerplannen. Na vaststelling van de beheerplannen hoeft daarvoor geen vergunning aangevraagd te worden.

Wetlands worden beschermd door het internationale [REDACTED]. Het zijn ook Natura 2000-gebieden en daardoor beschermd door de Wnb.

Toetsing van de voorgenomen werkzaamheden in het plangebied aan de Wnb wat betreft Natura 2000-gebieden is opgenomen in hoofdstuk 5.

### 2.3 Natuurnetwerk Nederland

Het Natuurnetwerk Nederland (NNN), vroeger de Ecologische Hoofdstructuur (EHS) genoemd, is het Nederlandse netwerk van bestaande en nieuw aan te leggen natuurgebieden. Het netwerk moet natuurgebieden beter verbinden met elkaar en met het omringende agrarisch gebied. Het NNN is gebaseerd op provinciale regelgeving, die met ingang van de Wnb niet is veranderd. In het Natuurnetwerk Nederland liggen:

- bestaande natuurgebieden, waaronder de 20 Nationale Parken;
- gebieden waar nieuwe natuur aangelegd wordt;
- landbouwgebieden, beheerd volgens agrarisch natuurbeheer;

- ruim 6 miljoen hectare grote wateren: meren, rivieren, de kustzone van de Noordzee en de Waddenzee;
- alle Natura 2000-gebieden.

Vanaf 2014 zijn de provincies verantwoordelijk voor de begrenzing en ontwikkeling van dit natuurnetwerk. Tot die tijd was de Rijksoverheid hiervoor verantwoordelijk. In het Natuurpact hebben de provincies met het rijk afgesproken om tot 2027 80.000 hectare natuur in te richten. Het NNN moet uiteindelijk samen met de natuurgebieden in andere Europese landen het aaneengesloten pan-Europees Ecologisch Netwerk (PEEN) vormen.

De provincies hebben – zoals ook al in paragraaf 2.2 aangegeven - de bevoegdheid om bijzondere provinciale landschappen of bijzondere provinciale natuurgebieden aan te wijzen. Veel provincies hebben de Nationale Landschappen (sinds 2011 geen onderdeel meer van nationaal beleid) in hun provinciale beleid opgenomen,

De toetsing van de voorgenomen werkzaamheden in het plangebied aan het provinciale beleid is opgenomen in hoofdstuk 5.

## 2.4 Beschermde planten en dieren

De lijsten met beschermde soorten zijn veranderd. Er zijn soorten die voorheen beschermd waren en onder de Wnb niet meer en andersom. Zo zijn een aantal soorten orchideeën, de kleine modderkruiper en rode bosmieren sinds 1 januari 2017 niet meer beschermd. De Wnb kent drie algemene beschermingsregimes waarin de voorschriften van de Vogelrichtlijn, Habitatrichtlijn en twee verdragen (Bern en Bonn) zijn geïmplementeerd en waarin aanvullende voorschriften zijn gesteld voor de dier- en plantensoorten die niet onder die specifieke voorschriften vallen, maar wel bescherming behoeven (zie bijlage 1 voor een toelichting op verboden handelingen, afwijkingsmogelijkheden en criteria voor ontheffing/vrijstelling per beschermingsregime):

### - Vogels

alle vogels in de zin van de Vogelrichtlijn (paragraaf 3.1 van de Wnb). Verder nemen de meeste provincies de onder de Flora- en faunawet benoemde vogelsoorten waarvan het nest jaarrond werd beschermd over. Voor een aantal vogelsoorten geldt dat hun nesten jaarrond beschermd zijn, ook als de soort op het moment van de handeling geen gebruik maakt van het nest. Dit is het geval wanneer een vogelsoort jaarlijks terugkeert naar zijn nest en niet of nauwelijks in staat is om elders in zijn leefgebied een vervangend nest te vinden of te maken.

### - Internationaal beschermde soorten

alle dieren en planten, genoemd in de bijlagen bij de Habitatrichtlijn en de verdragen van Bern en Bonn (paragraaf 3.2 van de Wnb);

### - Overige beschermde soorten

soorten genoemd in de bijlage bij de Wnb, die niet onder de reikwijdte van paragraaf 3.2 vallen (paragraaf 3.3 van de Wnb). Hieronder vallen onder meer de ‘algemene’ soorten die onder de Flora- en faunawet bij ruimtelijke ingrepen waren vrijgesteld. Vrijwel al deze soorten zijn door alle provincies eveneens voor ruimtelijke ingrepen vrijgesteld (een uitzondering geldt bijvoorbeeld voor de mol, die onder de Wnb niet meer is beschermd).

De beschermde status van soorten kan echter per provincie verschillen. Provincies hebben de bevoegdheid om bij provinciale verordening vrijstelling te verlenen voor nationaal beschermde soorten. De Provincie Limburg heeft de ‘Beleidsneutrale Wijzigingsverordening Hoofdstuk 3 Natuur van de Omgevingsverordening Limburg 2014’ opgesteld (Provincie Limburg, 2016) en ‘Beleidsregels ten behoeve van de passieve soortenbescherming onder de Wet natuurbescherming in Limburg’ (Gedeputeerde Staten van Limburg, 2017). Dit houdt in dat de meeste soorten die onder de Wet Natuurbescherming als beschermde soort zijn aangewezen, ook in de Provincie Limburg worden beschermd.

Voor soorten die ook niet in de bijlagen van de Wnb worden genoemd, fungeert de zorgplichtbepaling (artikel 1.11 Wnb) als vangnet. Op grond van deze bepaling moeten schadelijke handelingen voor alle in het wild levende dieren en planten en hun directe leefomgeving in beginsel achterwege worden gelaten, dan wel moeten maatregelen worden genomen om schadelijke gevolgen (zoveel mogelijk) te voorkomen.

De toetsing van de voorgenomen werkzaamheden in het plangebied aan de Wnb wat betreft flora en fauna is opgenomen in hoofdstuk 5.

### 3 Werkwijze

#### 3.1 Beschrijving van de werkzaamheden

De agrarische bedrijfswoning wordt omgezet naar reguliere burgerwoning. Hiertoe zullen voornamelijk inpandige wijzigingen worden doorgevoerd. Daarnaast zal ook het dak worden geïsoleerd; van binnenuit, of, indien het dak in slechte staat verkeerd, wordt het dak volledig vervangen. De schuur wordt gerestaureerd door het voegwerk te vernieuwen en waar nodig dakpannen te vernieuwen. De opstal aan de woning en de half open werkschuur worden wegens de slechte staat gesloopt en vervolgens opnieuw opgebouwd.

In de tuin wordt aan de west- en oostzijde een struikensingel aangeplant. Ruwweg in het midden van het plangebied worden hoogstambomen geplant met daaromheen een gemengde haag. Aan de voorzijde naast de schuur wordt een wadi gerealiseerd en het noordoostelijke deel van de tuin wordt ingericht als natuurlijke weide. De bestaande bomen en struiken blijven behouden. Zie figuur 3.1 voor het landschapsinpassingsplan.



Figuur 3.1. Het landschapsinpassingsplan. Bron: Erf- en Landschapsverfraaiing.

#### 3.2 Werkwijze

De quickscan is uitgevoerd door middel van een veldbezoek en een bronnenonderzoek. Op 20 september 2023 heeft Faunaconsult het plangebied bezocht, evenals de omliggende zone. Hierbij werden beschermde planten geïnventariseerd en werd beoordeeld voor welke plant- en diersoorten het plangebied geschikte habitat biedt. De gebouwen zijn van binnen en buiten geïnspecteerd met behulp van een ladder, zaklamp en boomcamera (RIDGID SeeSnake). Waarnemingen van soorten in het plangebied zijn genoteerd. Met betrekking tot zoogdieren werd speciaal gelet op pootafdrukken, krabsporen, wissels, uitwerpselen, haren, graafsporen, hollen en potentieel geschikte verblijfplaatsen.



Het bureauonderzoek is gebaseerd op vrij verkrijgbare verspreidingsbronnen en waarnemingen van soorten:

- Ministerie van Landbouw, Natuur en Voedselkwaliteit ([www.natura2000.nl/gebieden](http://www.natura2000.nl/gebieden));
- RAVON ([www.ravon.nl](http://www.ravon.nl));
- FLORON ([www.floron.nl](http://www.floron.nl));
- SOVON ([www.sovon.nl](http://www.sovon.nl));
- Zoogdierverseniging ([www.zoogdierverseniging.nl](http://www.zoogdierverseniging.nl));
- NDFV Verspreidingsatlas ([www.verspreidingsatlas.nl](http://www.verspreidingsatlas.nl)).

## 4 Aanwezige beschermde natuurwaarden

### 4.1 Beschrijving plangebied

Het plangebied (zie figuur 4.1 en de foto's op het voorblad) bevindt zich ten westen van Sevenum, aan de weg Steeghoek. De noordzijde grenst aan een akkerland. Aan de westzijde bevindt zich een agrarisch bedrijf en aan de oostzijde een woning met verschillende schuren. Aan de zuidzijde bevindt zich de weg Steeghoek met daarachter woningen en agrarische bedrijven.

Het plangebied zelf bestaat uit een bedrijfswoning, een schuur, een opstal, een halfopen werkschuur (resp. 1, 2, 3 en 4 in figuur 4.1) en een tuin die grotendeels bestaat uit grasland. De ruimte tussen de gebouwen is verhard. Ten noorden van de halfopen werkschuur en de schuur bevinden zich enkele bomen en opgaande vegetatie die bestaan uit plantensoorten als Noorse esdoorn, gewone es, zomereik, appelboom, walnoot, gewone vlier, wilde kers, hulst, bamboe, klimop, haagwinde, grote brandnetel, winterpostelein, pm kaasjeskruid, grote weegbree, smalle weegbree, vogelmuur en paardenbloem. Aan de zuidrand van het plangebied bevindt zich rij wilgen. Aan de west- en zuidzijde bevindt zich tevens een greppel.



**Figuur 4.1.** Het plangebied (rood omlijnd) met 1 = bedrijfswoning, 2 = schuur, 3 = opstal en 4 = halfopen werkschuur. Bron: [KadastraleKaart](#).

### 4.2 Natura 2000-gebieden

In tabel 4.2 is een overzicht weergegeven van de Natura 2000-gebieden binnen een afstand van 10 kilometer van het plangebied. Overige Natura 2000-gebieden liggen op meer dan 10 kilometer afstand van het plangebied. Figuur 4.2 laat de ligging van het plangebied zien ten opzichte van Natura 2000-gebieden.

Tabel 4.2. Overzicht van natura 2000-gebieden binnen een afstand van 10 kilometer van het plangebied.

Natura 2000-gebieden	Afstand tot het plangebied (km)
Deurnsche Peel & Mariapeel	5,5

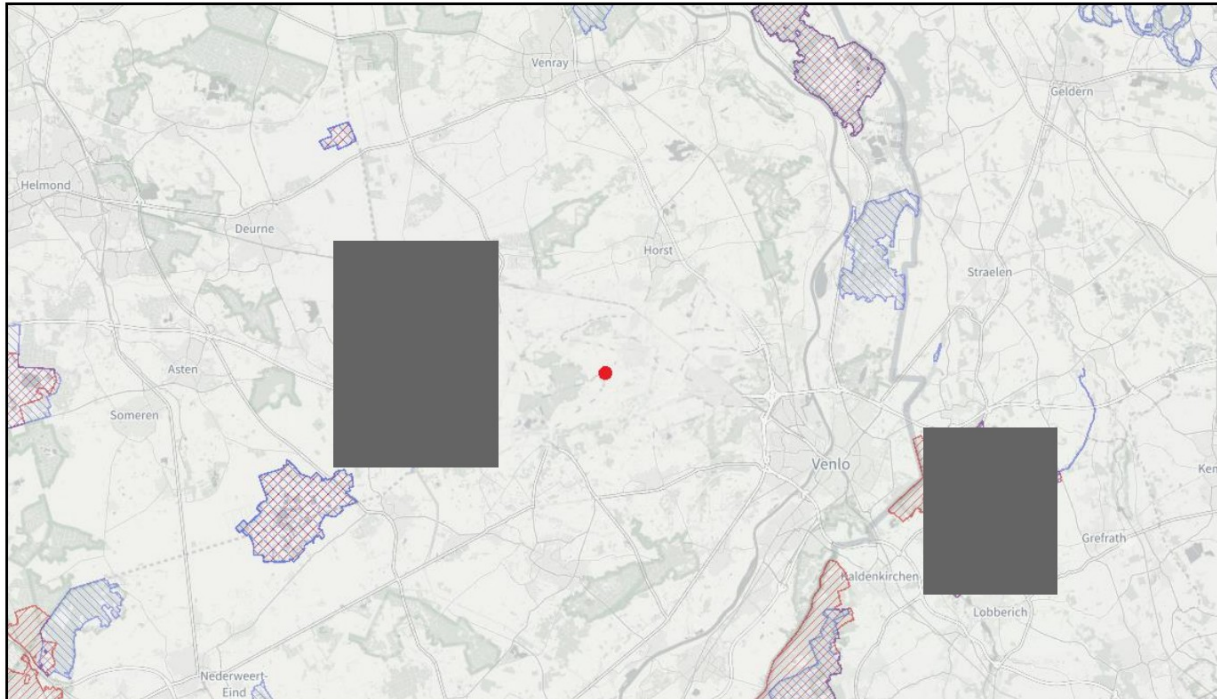

Figuur 4.2. Natura 2000-gebieden (blauw en rood gearceerd) ten opzichte van het plangebied (rode stip). Bron: Natura 2000 Network Viewer.

### 4.3 Natuurnetwerk Nederland

Het plangebied ligt op zo'n 820 meter ten oosten van het dichtstbijzijnde onderdeel van de Goudgroene Natuurzone, het Limburgse deel van Natuurnetwerk Nederland (NNN). Zie figuur 4.3 en het hierna volgende kader.

#### **Goudgroene natuurzone**

De goudgroene natuurzone vormt het Limburgse deel van het NNN. Binnen de goudgroene zone streeft de provincie naar behoud en beheer van de reeds aanwezige natuur, en de ontwikkeling van nieuwe natuur.

#### **Zilvergroeene natuurzone**

Binnen de zilvergroeene natuurzone staat het benutten van kansen voor natuur en landschap centraal. De zilvergroeene natuurzone maakt echter geen onderdeel uit van het NNN, maar ondersteunt wel de functionaliteit en effectiviteit van de goudgroene natuurzone. De provincie stimuleert de ontwikkeling van natuur en landschap binnen de zilvergroeene zones met subsidies en natuurcompensaties.

#### **Bronsgroeene landschapszone**

De bronsgroene landschapszone omvat de landschappelijk waardevolle beekdalen en bufferzones rond bestaande natuurgebieden met de daarin aanwezige (extensievere) landbouwgebieden, monumenten, kleinere landschapselementen, waterlopen e.d. Een kwart van de bronsgroene landschapszone wordt gevormd door het winterbed van de Maas. In Zuid-Limburg omvatten deze zones ook de steilere hellingen, droogdalen en de belangrijkste landschappelijke verbindingen naar het Maasdal. Het beleid binnen de bronsgroene landschapszone is er op gericht om de landschappelijke kernkwaliteiten te behouden, te beheren, te ontwikkelen en te beleven. Deze zone bestaat hoofdzakelijk uit landbouwgronden. Binnen deze zone komen op bestemmingsplanniveau andere bestemmingen en functies voor zoals infrastructuur, woningen en toeristische voorzieningen e.d.

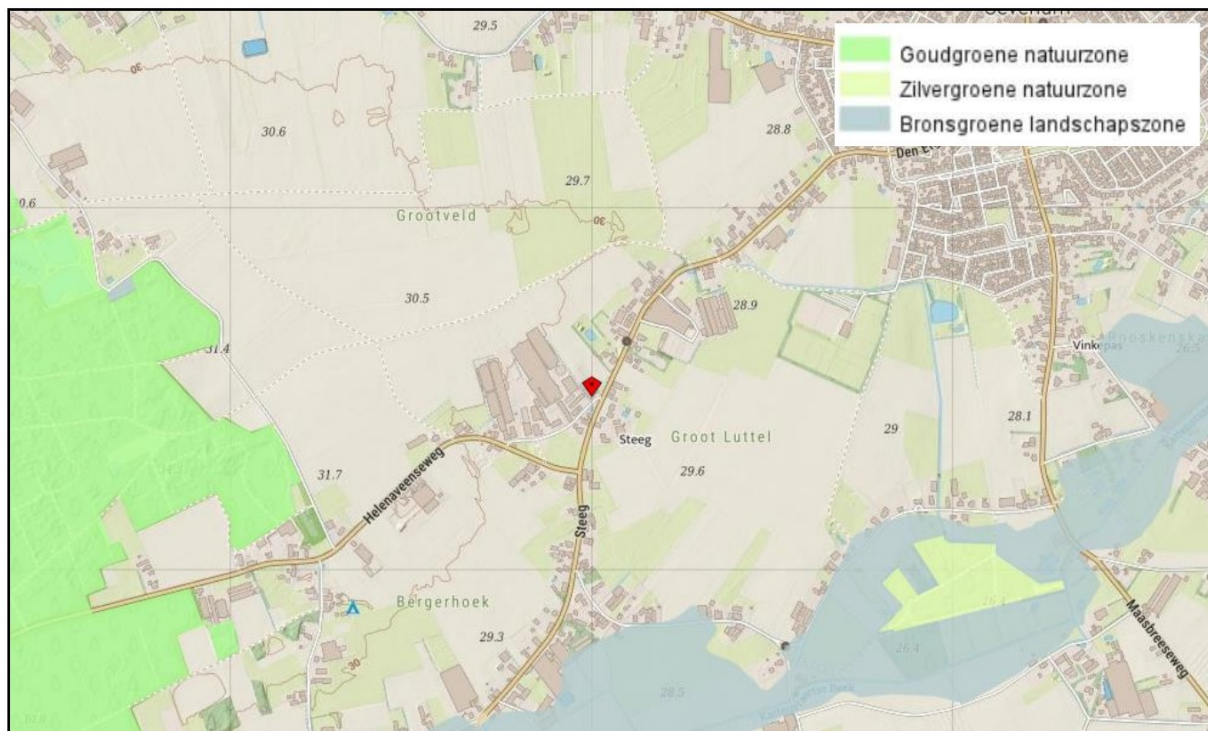

**Figuur 4.3.** Ligging van het plangebied (rode marker) ten opzichte van het NNN (Goudgroene natuurzone). Bron: Provincie Limburg.

#### 4.4 Beschermde planten en dieren

##### *Vogels en zoogdieren*

De schuur en de halfopen werkschuur (resp. 2 en 4 in figuur 4.1) bevatten een enkelwandig pannen dak waardoor het voorkomen van huismussen- en gierzwaluwnesten hier is uitgesloten. De bedrijfswoning en de opstal (resp. 1 en 3 in figuur 4.1) bevatten een pannendak met dakbeschoot; de pannen betreffen platte dakpannen. Daardoor is er geen ruimte tussen de onderste rij dakpannen en de pannenlat voor vogels. Wel zijn delen van het boeiboord aan de kopse kanten van de bedrijfswoning afwezig, waardoor er toegang is tot de ruimtes onder de gevelpannen. De ruimtes zijn met behulp van een ladder en zaklamp geïnspecteerd maar vogelnesten bleken afwezig (zie figuur 4.2.1). Huismussen- en gierzwaluwnesten zijn in het plangebied dus afwezig.



**Figuur 4.2.1.** De ruimtes onder de gevelpannen zijn geïnspecteerd; vogelnesten zijn afwezig.

Voor vleermuizen zijn er onder de onderste rij dakpannen van de opstal echter wel openingen van voldoende grootte om onder de pannen te kruipen; ook bij de kopgevels van de bedrijfswoning hebben vleermuizen toegang tot de ruimtes onder de pannen. Open stootvoegen zijn nergens aanwezig maar de schuur bevat in de gevels wel enkele scheuren en plekken waar het voegwerk mist (zie figuur 4.2.2). Daarnaast zijn vleermuisuitwerpselen op de zolders van de bedrijfswoning en de schuur aangetroffen, en op de zolder van de schuur tevens 2 dagpauwoogvleugels (zie figuur 4.2.3). Aan de hand van de grootte van de uitwerpselen en de hoeveelheid, en vanwege de aanwezige dagpauwoogvleugels lijkt het om een zomer-, kraam-, paar- en/of winterverblijf van de gewone grootoorvleermuis te gaan.



**Figuur 4.2.2.** Scheuren in de gevels van de schuur waar vleermuizen in kunnen verblijven.



**Figuur 4.2.3. Vleermuisuitwerpselen op de zolder van de bedrijfswoning (l) en de schuur (rb), evenals afgebeten vlindervleugels (ro).**

Op de zolders, in de halfopen werkschuur of elders in het plangebied zijn geen vogeluitwerpselen, braakballen of veren aanwezig. De zolders en de halfopen werkschuur fungeren dus niet als roestplaats of nestlocatie voor steenuilen of kerkuilen. Steenmarteruitwerpselen zijn evenmin aanwezig.

De bomen in het plangebied bevatten geen roofvogelnesten, eekhoornnesten of holtes. Door de afwezigheid van holtes is het voorkomen van verblijven van boom-bewonende vleermuissoorten en uilennesten in het plangebied uitgesloten. Hoger opgaande lijnvormige vegetatiestructuren die kunnen fungeren als vaste vliegrouwe/foerageergebied voor vleermuizen zijn afwezig.

Tijdens het veldbezoek zijn de roodborst, boerenzwaluw, koolmees, Vlaamse gaai en groenling waargenomen. Volgens de natuurgegevens van de Provincie Limburg (z.d.) waren er in 2015 in beide

kilometerhokken waarin het plangebied zich bevindt één territoria van een roofvogel/uil aanwezig. Uit het veldbezoek blijkt dat nesten van voorgenomde soorten zeker niet in het plangebied voorkomen. De kilometerhokken zijn onvolledig onderzocht. Tijdens het broedseizoen broeden er mogelijk wel algemeen voorkomende vogels zoals de merel in de opgaande vegetatie van het plangebied.

Dassenburchten, -wissels, -latrines en -snuitputjes, holen etc. zijn afwezig. De opgaande vegetatie in het plangebied biedt voldoende dekking aan kleine marterachtigen als de wezel. Algemene zoogdiersoorten als de veldmuis kunnen ook in het plangebied voorkomen.

#### *Amfibieën en andere soorten*

Aan de west- en zuidzijde van het plangebied bevindt zich een greppel. Deze stond tijdens het veldbezoek droog (zie figuur 4.2.4). In het voorjaar en de zomer zullen deze greppels ook droogstaan. Verder bevindt zich in het zuiden van het plangebied een kleine plas (zie figuur 4.2.5). pm Deze is in principe geschikt als voortplantingswater voor de rugstreeppad. De plas ontstaat echter na een regenbui en zal in het voorjaar en de zomer dan ook snel opdrogen en afwezig zijn. Geschikte wateren die als voortplantingshabitat of leefgebied voor amfibieën of vissen kunnen dienen zijn dan ook afwezig in het plangebied. Het plangebied dient mogelijk wel als landhabitat van enkele algemene amfibieënsoorten als de gewone pad. Reptielen zijn tijdens het veldbezoek niet waargenomen en de aanwezige biotopen zijn ook niet geschikt als habitat voor dergelijke soorten; geschikte opwarmplaatsen zoals stenen, muurtjes of woelplekken van hoefdieren zijn afwezig. Daarnaast is de vegetatie in het plangebied soortenarm en zijn er weinig nectarplanten en geen waardplanten voor beschermde vlinders en nachtvlinders aanwezig. Reptielen, insecten en andere soortgroepen, die beschermd zijn onder de Wnb, zijn daarom niet te verwachten in het plangebied.



**Figuur 4.2.4. De greppels stonden tijdens het veldbezoek droog.**



**Figuur 4.2.5.** Een plas die in het voorjaar en de zomer overwegend afwezig al zijn.<sup>pm</sup>

#### Planten

In het plangebied zijn alleen algemene, niet-beschermde planten waargenomen (zie paragraaf 4.1). Volgens de natuurgegevens van de Provincie Limburg (z.d.) groeiden er in 2011 en 2015 in beide kilometerhokken waarin het plangebied zich bevindt, geen planten die onder de Wet natuurbescherming zijn beschermd. Het plangebied is daarbij echter onvolledig onderzocht.

Tabel 4.4 geeft een overzicht van de beschermde soorten die (mogelijk) voortplantingsplaatsen en rustplaatsen in het plangebied hebben.

**Tabel 4.4. (Potentieel) in het plangebied voorkomende beschermde soorten. Het beschermingsregime van de soorten in de Wnb is eveneens weergegeven.**

Nederlandse naam en wetenschappelijke naam	Vogels	Internationaal beschermde soorten	Overige beschermde soorten
Algemene in opgaande vegetatie broedende vogels	X		
Gewone grootoorvleermuis ( <i>Plecotus auritus</i> )		X	
Gewone dwergvleermuis ( <i>Pipistrellus pipistrellus</i> )		X	
Laatvlieger ( <i>Eptesicus serotinus</i> )		X	
Ruige dwergvleermuis ( <i>Pipistrellus nathusii</i> )		X	
Wezel ( <i>Mustela nivalis</i> )			X
Aardmuis ( <i>Microtus agrestis</i> )			X
Bosmuis ( <i>Apodemus sylvaticus</i> )			X
Huisspitsmuis ( <i>Crocidura russula</i> )			X
Veldmuis ( <i>Microtus arvalis</i> )			X
Gewone pad ( <i>Bufo bufo</i> )			X
Bruine kikker ( <i>Rana temporaria</i> )			X



## 5 Mogelijke effecten op beschermde natuurwaarden

### 5.1 Natura 2000

Door de voorgenoemde werkzaamheden kan verstoring door geluid en beweging optreden. Deze effecten zijn zeer lokaal; bovendien ligt het meest nabijgelegen Natura 2000-gebied 'Deurnsche Peel & Mariapeel' op een afstand van 5,5 kilometer van het plangebied. Vanwege de afstand verwachten wij van de voorgenoemde werkzaamheden geen effect op bovengenoemd Natura 2000-gebied.

Bovengenoemd en verder van het plangebied gelegen Natura 2000-gebieden bevatten tenminste één stikstofgevoelig habitatype, dat te maken heeft met overbelasting door stikstof. De voorgenoemde werkzaamheden zullen leiden tot wat stikstofuitstoot. Vanwege de geringe omvang van de werkzaamheden en de afstand tussen de Natura 2000-gebieden en het plangebied verwachten wij echter geen significant effect op bovengenoemd (en verder van het plangebied gelegen) Natura 2000-gebied.

### 5.2 Natuurnetwerk Nederland

Het dichtstbijzijnde onderdeel van het NNN bevindt zich op zo'n 820 meter ten westen van het plangebied. Wegens deze afstand hebben de voorgenoemde werkzaamheden waarschijnlijk geen noemenswaardig effect op de natuurwaarden in het NNN.

### 5.3 Beschermde planten en dieren

Als gevolg van de werkzaamheden kunnen onderstaande effecten op beschermde flora en fauna optreden:

- Bij de werkzaamheden kunnen vaste voortplantings- en of rustplaatsen van algemene beschermde zoogdieren en amfibieën worden verstoord. Individuen kunnen hierbij worden verstoord en/of gedood.
- De opgaande vegetatie in het plangebied blijft behouden. De werkzaamheden leiden dus niet tot het vernielen van vogelnesten of het doden van broedende vogels. Het slopen van de opstal en halfopen werkschuur (resp. 3 en 4 in figuur 4.1) en de aanplant van nieuw groen nabij de bestaande opgaande vegetatie kunnen echter wel zorgen voor verstoring van broedende vogels. Hierdoor kunnen hun jongen te lang worden achtergelaten of eieren te lang niet worden bebroed, wat kan leiden tot sterfte van eieren en jonge vogels.
- De zolders van de van de bedrijfswoning en de schuur (resp. 1 en 2 in figuur 4.1) bevatten zomerverblijven, winterverblijven, kraamverblijven en/of paarverblijven van de gewone grootvleermuis. Daarnaast bevatten de bedrijfswoning, schuur en opstal (resp. 1, 2 en 3 in figuur 4.1) mogelijk zomerverblijven, winterverblijven, kraamverblijven en/of paarverblijven van verschillende andere soorten vleermuizen. Door de werkzaamheden verdwijnen (mogelijk) vaste voortplantings- of rustplaatsen. Eventueel aanwezige vleermuizen kunnen bij de werkzaamheden worden gestoord, verwond en/of gedood.

In de volgende tabel zijn de mogelijke overtredingen van de verbodsbepalingen van de Wnb weergegeven. In hoofdstuk 6 wordt uitgelegd hoe deze overtredingen kunnen worden voorkomen.

**Tabel 5.3. Mogelijke overtredingen van algemene verbodsbepalingen van de Wnb. Zie bijlage 1 voor een verklaring van de beschermingscategorieën en een overzicht van alle verbodsbepalingen.**

Soort	Beschermingsregime Wnb	Art. 3.1 lid 1	Art. 3.1 lid 2	Art. 3.5 lid 1	Art. 3.5 lid 2	Art. 3.5 lid 3	Art. 3.5 lid 4	Art. 3.10 lid 1
Algemene in het plangebied broedende vogels	Vogels		X					
Vleermuizen	Internationaal beschermde soorten			X	X		X	
Algemeen voorkomende grondgebonden zoogdieren en amfibieën	Overige soorten							X

**Artikel 3.1 (m.b.t. Vogels)**

- lid 1: het opzettelijk doden en vangen van vogels
- lid 2: het opzettelijk vernielen en beschadigen van nesten, rustplaatsen en eieren en het wegnemen van nesten

**Artikel 3.5 (m.b.t. Internationaal beschermde soorten):**

- lid 1: het opzettelijk doden of vangen van soorten
- lid 2: het opzettelijk verstoren van soorten
- lid 3: het opzettelijk vernielen en rapen van eieren van soorten
- lid 4: het beschadigen en vernielen van de voortplantingsplaatsen en rustplaatsen van soorten

**Artikel 3.10 lid 1 (m.b.t. A-soorten):** het is verboden

- (a) in het wild levende A-soorten opzettelijk te doden of te vangen;
  - (b) de vaste voortplantingsplaatsen of rustplaatsen van de A-soorten opzettelijk te beschadigen of te vernielen; en
- De onder (a) en (b) genoemde verboden zijn niet van toepassing op de bos-, huisspits- en veldmuis voor zover deze dieren zich in of op gebouwen of daarbij behorende ervan of roerende zaken bevinden (artikel 3.10 lid 3 Wnb).

## 6 Conclusies en aanbevelingen

### 6.1 Natura 2000

De plannen zullen naar onze mening waarschijnlijk geen effect op de natuurwaarden in Natura 2000-gebieden hebben. Om elk risico uit te sluiten, is het echter te overwegen de te verwachten stikstofdepositie op Natura 2000-gebieden te laten bepalen. Indien daaruit blijkt dat er een significante toename is te verwachten, is er een vergunning nodig op grond van de Wnb.

### 6.2 Natuurnetwerk Nederland

De plannen hebben waarschijnlijk geen negatieve effecten op het NNN. Daarom zijn er op dit punt geen bezwaren vanuit het provinciale natuurbeleid.

### 6.3 Beschermde planten en dieren

#### *Algemeen voorkomende grondgebonden zoogdieren en amfibieën*

In het plangebied komen mogelijk zoogdieren en amfibieën voor, die onder de Wnb zijn beschermd. Het gaat om algemeen voorkomende soorten (zogenaamde A-soorten), waarvoor in Limburg een vrijstelling geldt in geval van ruimtelijke ontwikkeling en beheer en onderhoud. Dit houdt in dat deze soorten verstoord mogen worden, zonder dat daar vooraf een ontheffing voor is verkregen. Wel geldt altijd de Zorgplicht (artikel 1.11 Wnb); deze houdt in dat nadelige gevolgen voor dieren en planten altijd zoveel mogelijk moeten worden voorkomen. Om aan de algemene zorgplicht te voldoen, moeten dieren die tijdens de werkzaamheden worden aangetroffen, zo snel mogelijk naar een aangrenzende locatie buiten het plangebied worden verplaatst.

#### *Vogels*

In de opgaande vegetatie in het plangebied komen mogelijk beschermde vogelnesten voor tijdens het broedseizoen. Het gaat om vogels waarvan het nest niet jaarrond wordt beschermd of als strenger beschermd wordt beschouwd. Hiervoor zijn maatregelen die negatieve effecten voorkomen wel verplicht. Verstoring van broedvogels kan worden voorkomen door de aanplant van nieuw groen en de te slopen gebouwen buiten de periode 15 maart – 15 juli (het broedseizoen van de meeste vogels) uit te voeren. Door naleving van deze maatregel worden ten aanzien van vogels geen overtredingen op de Wet natuurbescherming begaan.

#### *Vleermuizen: aanvullend onderzoek en mitigatie vooraf*

De zolders van de van de bedrijfswoning en de schuur (resp. 1 en 2 in figuur 4.1) bevatten zomerverblijven, winterverblijven, kraamverblijven en/of paarverblijven van de gewone grootoorvleermuis. Daarnaast bevatten de bedrijfswoning, schuur en opstal (resp. 1, 2 en 3 in figuur 4.1) mogelijk zomerverblijven, winterverblijven, kraamverblijven en/of paarverblijven van verschillende andere soorten vleermuizen. De werkzaamheden zullen daarom leiden tot verstoring of vernietiging van vleermuizen en hun verblijven. Omdat alle vleermuissoorten streng zijn beschermd, dient het voorkomen van dergelijke verblijven conform het vleermuisprotocol (Vleermuisvakberaad Netwerk Groene Bureaus en Zoogdiervereniging, 2021) te worden onderzocht. Volgens het vleermuisprotocol zijn daartoe 5 onderzoeksronden nodig:

- 3 rondes (2 avonden en 1 ochtend) onderzoek met batdetectors in de kraamtijd 15 mei – 15 juli (waarbij er minimaal 20 dagen zit tussen de twee avonden en tussen één avond en de ochtend);
- 2 rondes (1 avond en 1 ochtend) onderzoek met batdetectors in de paartijd (15 augustus – 1 oktober, waarbij er minimaal 20 dagen zit tussen de twee bezoeken).

Indien blijkt dat er vleermuisverblijven aanwezig zijn, dient er een ontheffing op de Wnb te worden aangevraagd. Ook dient de functionaliteit van het plangebied te worden gewaarborgd. Dit houdt in dat er op aangepaste wijze wordt gesloopt/gewerkt (zodat er geen vleermuizen worden gedood) en dat er

nieuwe vleermuisverblijven gecreëerd moeten worden. Om vertraging te voorkomen, is het verstandig om vooruitlopend op de resultaten van het vleermuizenonderzoek alvast vleermuiskasten tegen nabijgelegen gebouwen op te hangen. Gewone dwergvleermuizen hebben bijvoorbeeld de tijd nodig om aan nieuwe verblijfplaatsen te wennen. Gedurende deze gewenningsperiode moeten zowel de oorspronkelijke situatie als de nieuw aangebrachte vervangende voorzieningen beide aanwezig zijn (BIJ12, 2017). Het is daarom beter om voor zekerheid te gaan en alvast 6 vleermuiskasten op te hangen van types als VK MP 06 of VK WS 04 (te bestellen bij [vivarapro.nl](http://vivarapro.nl)) en 1 kraamkast van types als VK SK 02 of VK SK 03 (te bestellen bij [vivarapro.nl](http://vivarapro.nl)). Dit dient te gebeuren aan niet te kappen bomen en niet te slopen panden binnen een straal van 200 meter van het plangebied (BIJ12, 2017), onder begeleiding van een deskundige. Als blijkt dat er vleermuisverblijven aanwezig zijn die door de (sloop)werkzaamheden zullen worden vernietigd, wordt vertraging van de werkzaamheden (in verband met de gewenningsperiode) in de meeste gevallen voorkomen.

## Literatuur

- BIJ12. 2017. Kennisdocument Gewone dwergvleermuis *Pipistrellus pipistrellus*. Versie 1.0. BIJ12, Utrecht.
- Gedeputeerde Staten van Limburg. 2017. Beleidsregels ten behoeve van de passieve soortenbescherming onder de Wet natuurbescherming in Limburg. Provinciaal blad nr. 5634.
- Ministerie van Economische Zaken, 2016. Soortenbescherming bij ruimtelijke ingrepen. Ministerie van Economische Zaken, Den Haag.
- Provinciale Staten van Limburg, 2016. Beleidsneutrale Wijzigingsverordening hoofdstuk 3 Natuur van de Omgevingsverordening Limburg 2014. Provinciaal blad nr. 6983. Provincie Limburg.
- Provincie Limburg. (z.d). Natuurgegevens Provincie Limburg. [www.natuurgegevenslimburg.nl](http://www.natuurgegevenslimburg.nl).
- Vleermuisvakberaad Netwerk Groene Bureaus en Zoogdiervereniging. 2021. Vleermuisprotocol 2021, januari 2021. [www.netwerkgroenebureaus.nl](http://www.netwerkgroenebureaus.nl) en [www.zoogdiervereniging.nl](http://www.zoogdiervereniging.nl).

# Bijlage 1: Toelichting per beschermingsregime

## Vogels

### *Verbodsbepalingen en afwijkingsmogelijkheden*

Het beschermingsregime voor vogels is neergelegd in de artikelen 3.1 tot en met 3.4 van de Wnb. Deze bepalingen gelden voor alle van nature in Nederland in het wild levende vogels van soorten als bedoeld in artikel 1 van de Vogelrichtlijn.

Op grond van de artikelen 3.1 en 3.2 gelden voor deze vogels de volgende verboden:

- het opzettelijk doden en vangen van vogels (artikel 3.1 lid 1 Wnb)
- het opzettelijk vernielen en beschadigen van nesten, rustplaatsen en eieren en het wegnemen van nesten (artikel 3.1 lid 2 Wnb)
- het rapen en houden van eieren (artikel 3.1 lid 3 Wnb)
- het opzettelijk storen van vogels indien dit van wezenlijke invloed is op de staat van instandhouding van de desbetreffende soort (artikel 3.1 lid 4 en 5 Wnb)
- het verkopen, vervoeren voor verkoop, onder zich hebben voor verkoop of ten verkoop aanbieden van (gemakkelijk herkenbare delen of producten van) dode of levende vogels (artikel 3.2 lid 1 Wnb)
- het, anders dan voor verkoop, houden en vervoeren van (gemakkelijk herkenbare delen of producten van) dode of levende vogels (artikel 3.2 lid 6 Wnb)
- het, voor zover bij of krachtens de Wnb toegestaan, vangen of doden van vogels met – kort gezegd – verboden middelen en het achtervolgen met behulp van in de Vogelrichtlijn genoemde vervoermiddelen overeenkomstig de in de Vogelrichtlijn omschreven wijze (artikel 3.4 lid 1 Wnb).

Het beschermingsregime gaat uit van het ‘nee, tenzij-principe’. Dit betekent dat de genoemde schadelijke handelingen verboden zijn, tenzij het bevoegd gezag een afwijking van het verbod toestaat. Die toestemming kan worden verleend door middel van een ontheffing of vrijstelling.

### *Criteria voor ontheffing of vrijstelling*

Gedeputeerde staten (‘GS’) kunnen van vrijwel alle hierboven omschreven verboden ontheffing verlenen. Provinciale staten (‘PS’) kunnen daarnaast bij verordening vrijstelling verlenen van deze verboden. Voor een paar specifieke verboden is de minister van Economische Zaken (de ‘minister’) het bevoegd gezag, namelijk de verboden die zien op de verkoop en het vervoer van vogels. Indien een afwijking van een verbodsbepaling wordt toegestaan, moet daarbij in ieder geval worden bepaald op welke soort de afwijking betrekking heeft, welke middelen, installaties of methoden voor het vangen of doden zijn toegestaan en welke voorwaarden gelden ter beperking van de risico’s en met betrekking tot het tijdstip en de plaats van de handeling. Daarnaast moet voor de verlening van een ontheffing of vrijstelling aan een aantal cumulatieve criteria zijn voldaan. Dit betekent dat er:

- geen andere bevredigende oplossing mag bestaan,
- de maatregelen niet mogen leiden tot verslechtering van de staat van instandhouding van de desbetreffende soort en
- de ontheffing nodig is in verband met één van de volgende zes gronden:
  - het belang van de volksgezondheid of de openbare veiligheid;
  - het belang van de veiligheid van het luchtverkeer;
  - ter voorkoming van belangrijke schade aan gewassen, vee, bossen, visserij of wateren;
  - ter bescherming van flora of fauna;
  - voor onderzoek of onderwijs, het uitzetten of herinvoeren van soorten of voor de daarmee samenhangende teelt; of
  - om het vangen, het onder zich hebben of elke andere wijze van verstandig gebruik van bepaalde vogels in kleine hoeveelheden selectief en onder strikt gecontroleerde omstandigheden toe te staan.

## **Internationaal beschermde soorten**

### *Internationaal beschermde soorten zijn strikt beschermd*

Deze soorten worden in de praktijk vaak aangeduid als de ‘strikt beschermde soorten’, omdat voor deze soorten alleen onder strikte voorwaarden ontheffing van een verbodsbepaling kan worden verkregen. Bekende voorbeelden van habitatsorten zijn de drijvende waterweegbree, de rugstreeppad en de zandhagedis.

### *Verbodsbepalingen*

De belangrijkste verboden uit de Wnb zijn:

- het opzettelijk doden of vangen van habitatsorten (artikel 3.5 lid 1 Wnb)
- het opzettelijk verstoren van habitatsorten (artikel 3.5 lid 2 Wnb)
- het opzettelijk vernielen en rapen van eieren van habitatsorten (artikel 3.5 lid 3 Wnb)
- het beschadigen en vernielen van de voortplantingsplaatsen en rustplaatsen van habitatsorten (artikel 3.5 lid 4 Wnb)
- het opzettelijk plukken en verzamelen, afsnijden, ontwortelen en vernielen van habitatsorten (artikel 3.5 lid 5 Wnb)
- het, anders dan voor verkoop, onder zich hebben of vervoeren van habitatsorten (artikel 3.6 lid 2 Wnb).

### *Criteria voor ontheffing of vrijstelling*

Gedeputeerde Staten kunnen van deze verboden ontheffing verlenen en Provinciale Staten kunnen bij verordening vrijstelling verlenen van deze verboden (artikel 3.8 lid 2 en 3.9 lid 2 Wnb). Er is een aantal (cumulatieve) criteria (opgesomd in artikel 3.8 lid 5 Wnb) om ontheffing of vrijstelling te kunnen verlenen; deze worden slechts verleend indien:

- er geen andere bevredigende oplossing bestaat (alternatieventoets);
- er geen afbreuk wordt gedaan aan het streven de populaties van de betrokken soort in hun natuurlijk verspreidingsgebied in een gunstige staat van instandhouding te laten voortbestaan;
- de ontheffing of vrijstelling nodig is:
  - in het belang van de bescherming van de wilde flora of fauna of in het belang van de instandhouding van de natuurlijke habitats;
  - ter voorkoming van ernstige schade aan met name de gewassen, veehouderijen, bossen, visgronden, wateren of andere vormen van eigendom;
  - in het belang van de volksgezondheid, de openbare veiligheid of andere dwingende redenen van groot openbaar belang, met inbegrip van redenen van sociale of economische aard en met inbegrip van voor het milieu wezenlijke gunstige effecten;
  - voor onderzoek en onderwijs, repopulatie of herintroductie van deze soorten, of voor de daartoe benodigde kweek, met inbegrip van de kunstmatige vermeerdering van planten; of
  - om het onder strikt gecontroleerde omstandigheden mogelijk te maken op selectieve wijze en binnen bepaalde grenzen een beperkt, bij de ontheffing of vrijstelling vastgesteld aantal van bepaalde dieren van de aangewezen soort te vangen of onder zich te hebben, onderscheidenlijk een beperkt bij de ontheffing of vrijstelling vastgesteld aantal van bepaalde planten van de aangewezen soort te plukken of onder zich te hebben.

## Overige beschermde soorten

### *Algemeen*

Overige beschermde soorten zijn niet beschermd vanwege de Europese wet- en regelgeving. Het gaat hier om de in het wild levende diersoorten die worden genoemd in onderdeel A van de bijlage bij de Wnb. Voorbeelden zijn de hermelijn en de wezel ('A-soorten'). Daarnaast worden vaatplanten beschermd van de soorten die worden genoemd in onderdeel B in de bijlage bij de Wnb, zoals de akkerboterbloem en de muurbloem ('B-soorten'). Uit de wetsgeschiedenis is gebleken dat het nodig is om deze soorten bij wet aan te wijzen, omdat zij niet voldoende worden beschermd door enkel de zorgplicht. Het gaat daarbij in het bijzonder om soorten die in Nederland in hun voortbestaan worden bedreigd. Op de bijlagen zijn dan ook bijvoorbeeld de Rode Lijst-soorten aangewezen.

### *Verboden handelingen*

Het is verboden op grond van artikel 3.10 lid 1 Wnb:

- (a) in het wild levende A-soorten opzettelijk te doden of te vangen;
- (b) de vaste voortplantingsplaatsen of rustplaatsen van de A-soorten opzettelijk te beschadigen of te vernielen en
- (c) B-soorten in hun natuurlijke verspreidingsgebied opzettelijk te plukken en te verzamelen, af te snijden, te ontwortelen of te vernielen.

De onder (a) en (b) genoemde verboden zijn niet van toepassing op de bos-, huisspits- en veldmuis voor zover deze dieren zich in of op gebouwen of daarbij behorende ervan of roerende zaken bevinden (artikel 3.10 lid 3 Wnb). Voor deze overige soorten gelden dus minder verboden dan voor de strikt beschermde soorten. Zo is bijvoorbeeld het (opzettelijk) verstoren van soorten niet verboden.

### *Ruimere afwijkingsmogelijkheden*

Voor de overige soorten gelden bovendien ruimere afwijkingsmogelijkheden dan voor de strikt beschermde soorten. Artikel 3.8 Wnb (dat de afwijkingsmogelijkheden voor Habitatsoorten bepaalt) is grotendeels van overeenkomstige toepassing op de overige soorten. Dit betekent dat een ontheffing of vrijstelling slechts wordt verleend indien:

- er geen andere bevredigende oplossing bestaat (alternatieventoets);
- er geen afbreuk wordt gedaan aan het streven de populaties van de betrokken soort in hun natuurlijk verspreidingsgebied in een gunstige staat van instandhouding te laten voortbestaan;
- de ontheffing of vrijstelling nodig is:
  - in het belang van de bescherming van de wilde flora of fauna of in het belang van de instandhouding van de natuurlijke habitats;
  - ter voorkoming van ernstige schade aan met name de gewassen, veehouderijen, bossen, visgronden, wateren of andere vormen van eigendom;
  - in het belang van de volksgezondheid, de openbare veiligheid of andere dwingende redenen van groot openbaar belang, met inbegrip van redenen van sociale of economische aard en met inbegrip van voor het milieu wezenlijke gunstige effecten;
  - voor onderzoek en onderwijs, repopulatie of herintroductie van deze soorten, of voor de daartoe benodigde kweek, met inbegrip van de kunstmatige vermeerdering van planten; of
  - om het onder strikt gecontroleerde omstandigheden mogelijk te maken op selectieve wijze en binnen bepaalde grenzen een beperkt, bij de ontheffing of vrijstelling vastgesteld aantal van bepaalde dieren van de aangewezen soort te vangen of onder zich te hebben, onderscheidenlijk een beperkt bij de ontheffing of vrijstelling vastgesteld aantal van bepaalde planten van de aangewezen soort te plukken of onder zich te hebben.

Anders dan voor Habitatsoorten, kan voor de overige soorten ook ontheffing of vrijstelling worden verleend als dit noodzakelijk is (artikel 3.8 lid 2):

- in het kader van de ruimtelijke inrichting of ontwikkeling van gebieden, daaronder begrepen het daarop volgende gebruik van het ingerichte of ontwikkelde gebied;



- ter voorkoming van schade of overlast, met inbegrip van schade aan sportvelden, schietterreinen, industrieterreinen, kazernes, of begraafplaatsen;
- ter beperking van de omvang van de populatie van dieren, in verband met door deze dieren ter plaatse en in het omringende gebied veelvuldig veroorzaakte schade of in verband met de maximale draagkracht van het gebied waarin de dieren zich bevinden;
- ter voorkoming of bestrijding van onnodig lijden van zieke of gebrekkige dieren;
- in het kader van bestendig beheer of onderhoud in de landbouw of bosbouw;
- in het kader van bestendig beheer of onderhoud aan vaarwegen, watergangen, waterkeringen, waterstaatswerken, oevers, vliegvelden, wegen, spoorwegen of bermen, of in het kader van natuurbeheer;
- in het kader van bestendig beheer of onderhoud van de landschappelijke kwaliteiten van een bepaald gebied, of
- ten behoeve van het algemeen belang.

#### Overzicht verbodsbepalingen Wet natuurbescherming (Ministerie van Economische Zaken, 2016)

Beschermingsregime soorten Vogelrichtlijn § 3.1 Wn	Beschermingsregime soorten Habitatrichtlijn § 3.2 Wn	Beschermingsregime andere soorten § 3.3 Wn
Art 3.1 lid 1 Het is verboden in het wild levende vogels opzettelijk te doden of te vangen.	Art 3.5 lid 1 Het is verboden soorten in hun natuurlijke verspreidingsgebied opzettelijk te doden of te vangen	Art 3.10 lid 1a Het is verboden soorten opzettelijk te doden of te vangen
Art 3.1 lid 2 Het is verboden opzettelijk nesten, rustplaatsen en eieren van vogels te vernielen of te beschadigen, of nesten van vogels weg te nemen	Art 3.5 lid 4 Het is verboden de voortplantingsplaatsen of rustplaatsen van dieren te beschadigen of te vernielen	Art 3.10 lid 1b Het is verboden de vaste voortplantingsplaatsen of rustplaatsen van dieren opzettelijk te beschadigen of te vernielen
Art 3.1 lid 3 Het is verboden eieren te rapen en deze onder zich te hebben	Art 3.5 lid 3 Het is verboden eieren van dieren in de natuur opzettelijk te vernielen of te rapen	Niet van toepassing
Art 3.1 lid 4 en lid 5 Het is verboden vogels opzettelijk te storen, tenzij de storing niet van wezenlijke invloed is op de staat van instandhouding van de desbetreffende vogelsoort	Art 3.5 lid 2 Het is verboden dieren opzettelijk te verstoren	Niet van toepassing
Niet van toepassing	Art 3.5 lid 5 Het is verboden plantensoorten in hun natuurlijke verspreidingsgebied opzettelijk te plukken en te verzamelen, af te snijden, te ontwortelen of te vernielen	Art 3.10 lid 1c Het is verboden plantensoorten in hun natuurlijke verspreidingsgebied opzettelijk te plukken en te verzamelen, af te snijden, te ontwortelen of te vernielen