

gemeente

HORST A/D MAAS

Vastgesteld bestemmingsplan 'Maasbreeseweg ong., Sevenum'

NL.IMRO.1507.SNMAASBREESEWEGONG-BPV1



Bestemmingsplan

“Maasbreeseweg ong. Sevenum”

NL.IMRO.1507.SNMAASBREESEWEG-BPV1



Opdrachtgever/Initiatiefnemer:

Naam en Voorletters	: Peeters, B.P.J.J.. en K.J.H.
Correspondentieadres	Struikheide 7
Postcode en Woonplaats	: 5975 TH Sevenum
Opdrachtnemer / Gemachtigde	
Opgesteld door	: Arvalis Adviseurs
Naam en voorletters	: Bergsma, T.
Adres	: Postbus 5043
Postcode en woonplaats	: 5800 GA Venray
Telefoon	: 06 - 55720230
E-mailadres	: TBergsma@arvalis.nl

Inhoudsopgave

1	INLEIDING	1
1.1	Aanleiding en doel van het bestemmingsplan	1
1.2	Ligging en begrenzing plangebied	2
1.3	Vigerend bestemmingsplan	3
1.4	Bij het plan behorende stukken	3
1.5	Leeswijzer	3
2	BESCHRIJVING VAN HET PLANGEBIED	5
2.1	Algemeen	5
2.2	Ruimtelijke structuur	5
3	BELEID	6
3.1	Inleiding	6
3.2	Rijksbeleid	6
3.2.1	Structuurvisie infrastructuur en ruimte	6
3.2.2	Besluit algemene regels ruimtelijke ordening (Barro)	7
3.2.3	Ladder van duurzame verstedelijking	8
3.3	Provinciaal beleid	9
3.3.1	Provinciaal omgevingsplan Limburg	9
3.3.2	Provinciale omgevingsverordening “hoofdstuk ruimte”	10
3.4	Regionaal beleid	12
3.4.1	Naar een toekomstbestendige woningvoorraad in regio Venray e.o.	12
3.4.2	Regionale structuurvisie wonen Noord-Limburg	13
3.5	Gemeentelijk beleid	13
3.5.1	Integrale Structuurvisie Horst aan de Maas	13
3.5.2	Masterplan Wonen Horst aan de Maas	15
3.5.3	Vigerend bestemmingsplan	15
3.6	Conclusie	15
4	PLANBESCHRIJVING	16
4.1	Stedenbouw	16
4.2	Landschap	16
5	SECTORALE ASPECTEN	18
5.1	Inleiding	18
5.2	Milieuaspecten	18
5.2.1	Milieueffectrapportage	18
5.2.2	Bodem en grondwaterkwaliteit	19
5.2.3	Geluid	20
5.2.4	Luchtkwaliteit	21
5.2.5	Spuitzone	22
5.2.6	Geur veehouderijen	23

5.2.7	Gezondheid	24
5.2.8	Bedrijven en milieuzonering	24
5.2.9	Externe veiligheid	26
5.3	Waterparagraaf	26
5.3.1	Provinciaal Waterplan Limburg	26
5.3.2	Watertoets	27
5.4	Kabels en leidingen	28
5.5	Ecologie	28
5.6	Archeologie en Cultuurhistorie	31
5.7	Verkeer en parkeren	32
6	UITVOERBAARHEID	34
6.1	Economische uitvoerbaarheid	34
6.2	Handhaving	34
6.3	Maatschappelijke uitvoerbaarheid	35
7	JURIDISCHE TOELICHTING	37

Bijlagen:

1. Selectiebesluit en beoordeling rapport
2. Akoestisch onderzoek wegverkeerslawaai geluidbelasting wegverkeer
3. Verkennend booronderzoek (IVO-O)
4. Aerius berekening aanlegfase en gebruiksfase
5. Verkennend bodemonderzoek
6. Landschapsplan

1 INLEIDING

1.1 Aanleiding en doel van het bestemmingsplan

De initiatiefnemers van het voorliggende plan zijn de heer en mevrouw Peeters, woonachtig aan de Struikheide 7 te (5975TH) Sevenum. Zij zijn voornemens om aan de Maasbreeseweg te Sevenum, ten zuiden van nummer 86 een woning te realiseren. Het gebruik door “Wonen” is op dit moment strijdig met het vigerende bestemmingsplan van de gemeente Horst aan de Maas. Het planvoornemen voorziet in een wijziging van het bestemmingsplan zodanig dat het plangebied bestemd wordt voor de oprichting van een woning.

Er is door de initiatiefnemers een principeverzoek ingediend. Daarop heeft de gemeente Horst aan de Maas een principestandpunt kenbaar gemaakt. Hieruit blijkt dat in principe medewerking verleend kan worden aan het verzoek, onder voorwaarden dat:

- Het plan stedenbouwkundig wordt ingepast;
- De voorgevel moet aansluiten op huisnummer 86 indien het pand er naast gerealiseerd gaat worden.

Over de locatie van de voorgevel is nadien contact geweest met de gemeente. In afwijking van hetgeen besloten volgt deze de bocht in de Maasbreeseweg conform een aangeleverd voorstel, waarvan navolgend een uitsnede is opgenomen.



Afbeelding 1, Uitsnede voorstel voorgevel

Onder voorwaarden heeft de gemeente in principe medewerking kunnen verlenen aan de oprichting van een woning op de betreffende locatie. Een van deze voorwaarden die de gemeente gesteld heeft voor het mogen realiseren van een nieuwe woning is een kwaliteitsverbetering. Deze wordt ingevuld met een financiële afdracht.

In dit planvoornemen wordt aan de locatie Maasbreeseweg ong. een woonbestemming met bouwrecht toegekend, waardoor de bouw- en gebruiksmogelijkheden voor een nieuwe woning ontstaan.

Aan de gestelde voorwaarden kan worden voldaan. Dit zal duidelijk worden gemaakt in het voorliggende bestemmingsplan.

1.2 Ligging en begrenzing plangebied

Het plangebied is gelegen op de locatie Maasbreeseweg ong. (ten zuiden van nummer 86) te Sevenum. Rondom de locatie zijn particuliere woningen aanwezig en enkele (agrarische) bedrijven. De locatie is kadastraal bekend als gemeente Sevenum sectie R nummer 656.

1.3 Vigerend bestemmingsplan

In deze paragraaf wordt nader ingegaan op het vigerende bestemmingsplan en de relatie hiervan met het te nemen besluit. Het actuele gemeentelijke beleid is opgenomen in paragraaf 3.5.

De locatie is gelegen in het bestemmingsplan 'Bestemmingsplan Buitengebied Horst aan de Maas', van de gemeente Horst aan de Maas

Aan de wijzigingsvoorwaarden van de op het wijzigingsplan van toepassing verklaarde regels van het bestemmingsplan 'Buitengebied Horst aan de Maas' wordt niet voldaan, aangezien er een woning wordt toegevoegd. Een nieuw bestemmingsplan is noodzakelijk om dit wel mogelijk te maken. Deze ligt nu voor.

1.4 Bij het plan behorende stukken

Samen met de bijbehorende regels, bijlagen en verbeelding vormt deze toelichting het bestemmingsplan.

1.5 Leeswijzer

Het onderhavige bestemmingsplan voorziet in de benodigde motivering van het planvoornemen, in de vorm van een toelichting. Aan bod komen de volgende aspecten:

- Gebiedsbeschrijving, hoofdstuk 2;
- Het actuele beleid, hoofdstuk 3;
- Planbeschrijving hoofdstuk 4;
- Toetsing van het plan aan de sectorale aspecten, hoofdstuk 5;
- Uitvoerbaarheid van het plan, hoofdstuk 6;
- Juridische toelichting, hoofdstuk 7.

2 BESCHRIJVING VAN HET PLANGEBIED

2.1 Algemeen

De projectlocatie van de woning ligt aan de Maasbreeseweg ong. (ten zuiden van nummer 86) te Sevenum, ten zuiden van de kern Sevenum. Rondom de locatie zijn particuliere woningen aanwezig en enkele (agrarische) bedrijven. De locatie is kadastraal bekend als gemeente Sevenum sectie R nummer 656.

Initiatiefnemers zijn voornemens om op de locatie een burgerwoning te realiseren.

2.2 Ruimtelijke structuur

Het plangebied bestaat uit akkerbouwgrond. Het voorliggende plan maakt een nieuwe burgerwoning mogelijk in een open ruimte ten zuiden van een bestaande burgerwoning.

3 BELEID

3.1 Inleiding

Dit hoofdstuk geeft een beeld van de randvoorwaarden die vanuit het beleid gelden betreffende onderhavige ontwikkeling. De beleidskaders zijn op verschillende schaalniveaus beschreven. Aan bod komt het rijksbeleid, provinciaal beleid en het gemeentelijk beleid.

3.2 Rijksbeleid

3.2.1 Structuurvisie infrastructuur en ruimte

De Structuurvisie Infrastructuur en Ruimte (SVIR) is vastgesteld op 13 maart 2012. In de SVIR legt het Rijk de ambities voor Nederland in 2040 vast, er wordt dus een visie gepresenteerd van waar Nederland in 2040 moet staan. Dit gebeurt aan de hand van (inter)nationale ontwikkelingen die de ruimtelijke en mobiliteitsopgaven zowel bovengronds als ondergronds voor de toekomst moeten bepalen. Zo werkt het Rijk aan een concurrerend, bereikbaar, leefbaar en veilig Nederland. Dit betekent onder andere dat het Rijk een aantrekkelijk vestigingsklimaat wil ontwikkelen, waarbij de concurrentiekracht voor internationale bedrijven en een economische ontwikkeling wordt versterkt. Hierbij zijn onder andere sterke stedelijke regio's nodig, waarbij een goede 'quality of life', optimale bereikbaarheid en goede (logistieke) verbindingen met Europa en de wereld het uitgangspunt zijn. Om deze ambities waar te kunnen maken vraagt het Rijk ook steun aan de decentrale overheden, de diverse marktpartijen en kennisinstellingen. Naast deze ambities voor de lange termijn kiest het Rijk tevens drie concrete doelen om Nederland concurrerend, bereikbaar, leefbaar en veilig te houden voor de middellange termijn (2028), te weten:

- Het vergroten van de concurrentiekracht van Nederland door het versterken van de ruimtelijk-economische structuur van Nederland;
- Het verbeteren en ruimtelijk zekerstellen van de bereikbaarheid waarbij de gebruiker voorop staat;
- Het waarborgen van een leefbare en veilige omgeving waarin unieke natuurlijke en cultuurhistorische waarden behouden zijn.

Hierbij maakt het Rijk gebruik van verschillende nationale belangen, waarvoor zij verantwoordelijk zijn en resultaten wil boeken. Onderhavig plan heeft echter geen invloed op de beschreven doelen die het Rijk nastreeft. De beoogde ontwikkeling heeft een te kleinschalig karakter om hier effect op te hebben.

3.2.2 Besluit algemene regels ruimtelijke ordening (Barro)

Naast de Structuurvisie kent de Rijksoverheid ook het 'Besluit en ministeriële regeling algemene regels ruimtelijke ordening (Barro, Rarro), 2011'. De eerste tranche van het Besluit algemene regels ruimtelijke ordening is vastgesteld op 22 augustus 2011 en op 30 december 2011 in werking getreden. Dit Barro is ontstaan bij het ontwerp Structuurvisie Infrastructuur en Ruimte (SVIR). Het Rijk heeft hierin vastgelegd dat voor een aantal specifieke onderwerpen algemene regels gelden, dit is immers een bevoegdheid van het Rijk. Het gaat hierbij om het beschermen van de nationale belangen.

In het Barro zijn regels opgenomen waaraan de inhoud van bestemmingsplannen moet voldoen. Het Barro omvat alle ruimtelijke rijksbelangen die juridisch doorwerken op het niveau van bestemmingsplannen. Het gaat om kaders voor onder meer het bundelen van verstedelijking, de bufferzones, nationale landschappen, de Ecologische Hoofdstructuur, de kust, grote rivieren, militaire terreinen, mainportontwikkeling van Rotterdam en de Waddenzee. Met het Barro maakt het Rijk proactief duidelijk waar provinciale verordeningen en gemeentelijke bestemmingsplannen aan moeten voldoen. Uit de regels en kaarten behorende bij het Barro kan worden afgeleid welke aspecten relevant zijn voor het ruimtelijke besluit.

In het Besluit algemene regels ruimtelijke ordening (Barro) is door het Rijk vastgelegd dat de Provincie verantwoordelijk is voor de begrenzing van de Ecologische Hoofdstructuur (EHS, inmiddels door het Rijk Nationaal Natuurnetwerk genoemd) en begrenzing en bescherming van de EHS dient vast te leggen in een provinciale verordening. In Limburg is de EHS vastgelegd in de Goudgroene natuurzone. In paragraaf 5 van de omgevingsverordening Limburg 2014 wordt de begrenzing van de Goudgroene natuurzone bepaald en wordt invulling gegeven aan het beschermingsregime op basis van het Barro en de daarin verwoorde 'Spelregels EHS'.

Met de realisatie van de woning aan de Maasbreeseweg ong. worden geen van de genoemde belangen geschaad. Kortom, het woningbouwinitiatief is niet in strijd met de beleidsregels zoals deze zijn opgenomen in het Barro.



Afbeelding 2, Uitsnede besluit algemene regels ruimtelijke ordening

In het plangebied werken geen regels vanuit het Barro rechtstreeks door en hoeft hiermee dan ook geen rekening te worden gehouden.

3.2.3 Ladder van duurzame verstedelijking

Overheden dienen nieuwe stedelijke ontwikkelingen te motiveren met drie opeenvolgende stappen. De stappen bewerkstelligen dat de wens om een nieuwe stedelijk ontwikkeling mogelijk te maken, nadrukkelijk wordt gemotiveerd en afgewogen met oog voor de ruimtevrage, de beschikbare ruimte en de ontwikkeling van de omgeving waarin dit gebied ligt. Artikel 3.1.6 lid 2 Bro geeft aan dat de toelichting van een bestemmingsplan, dat een nieuwe stedelijke ontwikkeling mogelijk maakt, moet voldoen aan een aantal voorwaarden. De motivering is, afhankelijk van de locatie, in drie treden opgebouwd:

- Trede 1: bepalen regionale vraag: is er een actuele regionale behoefte?
- Trede 2: is (een deel van) de regionale behoefte op te vangen in bestaand stedelijk gebied? (indien het antwoord op deze vraag positief is en geen sprake is van ontwikkelingen buiten bestaand stedelijk gebied, is de motivering afgerond);
- Trede 3: zo nee, zoek een locatie die multimodaal ontsloten kan worden voor de (resterende) regionale behoefte.

De ladder van duurzame verstedelijking is van toepassing op nieuwe stedelijke ontwikkelingen. De onderhavige projectlocatie is gelegen in het buitengebied van de gemeente Horst aan de Maas, er wordt één woning toegevoegd.

Er is geen ondergrens bepaald voor wat een 'stedelijke ontwikkeling' is. Op basis van jurisprudentie (ABRvS 14 januari 2014, nr. 201308263/2/R4) blijkt dat één of enkele woningen niet gezien worden als een stedelijke ontwikkeling. Een toetsing aan de ladder van duurzame verstedelijking is derhalve niet aan de orde.

3.3 Provinciaal beleid

3.3.1 Provinciaal omgevingsplan Limburg

Het Provinciaal Omgevingsplan Limburg (het POL) is op 12 december 2014 vastgesteld door Provinciale Staten van de provincie Limburg en is een plan op hoofdlijnen. Het biedt een samenhangend overzicht van de provinciale visie op de ontwikkeling van de kwaliteitsregio Limburg, en de ambities, rol en werkwijze op een groot aantal beleidsterreinen. Het is zowel Structuurvisie, Streekplan, Waterhuishoudingplan, Milieubeleidsplan, als Verkeer en vervoerplan, en bevat de hoofdlijnen van de fysieke onderdelen van het economische, en sociaal-culturele beleid.

Binnen Limburg maakt de provincie allereerst onderscheid tussen bebouwd gebied en landelijk gebied. Dit onderscheid hangt samen met de ambities gericht op enerzijds vitale en sterke steden, leefbaarheid van kernen en bereikbaarheid van voorzieningen in zijn algemeenheid, en anderzijds het behoud van een goede landbouwstructuur, veerkrachtige watersystemen en robuuste natuurnetwerken.

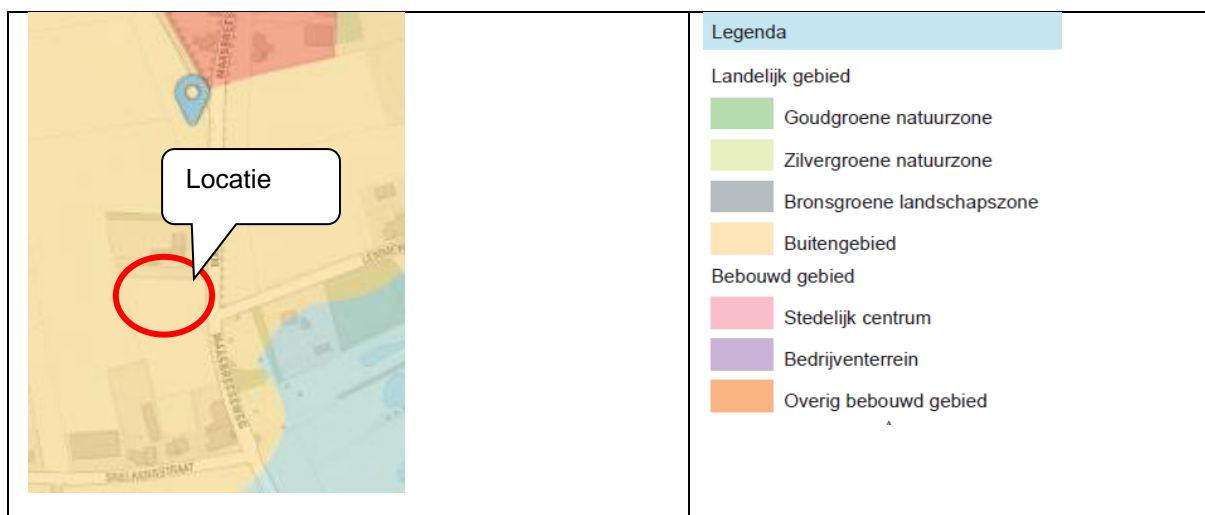

Afbeelding 3, POL kaart1, zonering Limburg

Toetsing

Het projectgebied is op grond van het Provinciaal Omgevingsplan Limburg aangeduid als “Landelijk gebied, buitengebied”.

Landelijk gebied

Dit is het gebied buiten de steden, plattelandskernen en bedrijventerreinen. De contramal dus van het bestaand bebouwd gebied. Een rijk geschakeerd gebied bestaande uit rivier- en beekdalen, hellingen, landbouwgronden, glastuinbouw, bos- en natuurgebieden, delfstofwinningen, solitaire woningen en bedrijfsgebouwen, linten en clusters van bebouwing, verblijfsrecreatieve terreinen e.d. en doorsneden

met allerlei vormen van infrastructuur. Het landelijk gebied wordt op hoofdlijnen en indicatief onderverdeeld in 4 zones: goudgroene natuurzones, zilvergroene natuurzones, bronsgroene landschapszone en buitengebied.

Buitengebied

Deze zone omvat een breed scala aan gebieden variërend van landbouwgebieden in algemene zin, glastuinbouwgebieden, ontwikkelingsgebieden intensieve veehouderij, verblijfsrecreatieve terreinen, stadsrandzones tot linten en cluster van bebouwing. De betekenis en begrenzing van het (bestaand) bebouwd gebied De grens tussen het bestaand bebouwd gebied en het landelijk gebied is een belangrijke grens, onlosmakelijk onderdeel van de ladder van duurzame verstedelijking, één van de Limburgse principes.

Via regionale uitwerking vindt concretisering van het POL2014 plaats. Deze regionale uitwerkingen zouden ruimte moeten bieden om complexe zaken regionaal op te pakken, met grensoverschrijdende inspiratie en denkkraft voor ontwikkeling van instrumenten. Deze regionale uitwerkingen bieden de kans bij bijvoorbeeld het zoeken naar de meest geschikte locaties, aanspraak op middelen en capaciteit en de mogelijkheid voor regionale afstemming.

Op dit moment is er echter nog geen sprake van een vastgestelde regionale uitwerking voor het landelijk gebied.

Het voorgenomen initiatief past goed binnen de uitgangspunten van Provinciaal Omgevingsplan Limburg, binnen de aanduidingen 'landelijk gebied' en 'buitengebied'. De voorliggende locatie kan immers gezien worden als een lint, waar een extra woning wordt toegevoegd (verdichting plaatsvindt). Rondom de locatie zijn reeds meerdere woonlocaties aanwezig.

3.3.2 Provinciale omgevingsverordening “hoofdstuk ruimte”

Op 12 december 2014 is de Omgevingsverordening Limburg in werking getreden. In deze verordening is het provinciaal beleid nader uitgewerkt in regelgeving. Het hoofdstuk Ruimte van de Omgevingsverordening Limburg 2014 is gebaseerd op artikel 4.1 van de Wet ruimtelijke ordening (Wro). In het hoofdstuk Ruimte van de Omgevingsverordening 2014 zijn voor een beperkt aantal onderdelen van het POL-beleid regels opgenomen. In het POL 2014 is een toelichting gegeven op de gemaakte keuzes voor de onderwerpen die in dit hoofdstuk zijn opgenomen.

Daarnaast zijn regelingen opgenomen die naar de mening van het Rijk door de Provincies nader moeten, dan wel kunnen worden uitgewerkt in een provinciale ruimteverordening.

De ruimteverordening richt zich tot de gemeentebesturen. De instructies die in dit hoofdstuk staan moeten door de gemeentebesturen in acht worden genomen bij het opstellen van bestemmingsplannen en beheersverordeningen en bij het verlenen van omgevingsvergunningen. De ruimteverordening heeft dus geen rechtstreekse werking naar burgers en bedrijven, zoals dat voor de

meeste andere hoofdstukken van de Omgevingsverordening 2014 wel het geval is. Omdat het hoofdstuk ruimte geen rechtstreekse doorwerking heeft is dit opgenomen onder het provinciaal beleid.



Afbeelding 4, uitsnede provinciale omgevingsverordening met aandachtsgebieden.

Er zijn geen onderdelen uit de provinciale omgevingsverordening van belang voor de gevraagde ontwikkeling.

3.3.2.1 Gewijzigde omgevingsverordening

Onlangs is de gewijzigde omgevingsverordening door de provincie vastgesteld. Als toevoeging aan de omgevingsverordening moet ook worden voldaan aan de verplichtingen uit het gewijzigde artikel 2.4.2. Deze staan hieronder opgesomd:

1. Een ruimtelijk plan voor een gebied gelegen in de regio Noord-Limburg voorziet niet in de toevoeging van woningen aan de bestaande voorraad woningen alsmede aan de bestaande planvoorraad woningen anders dan op de wijze zoals beschreven in de door de gemeenteraden vastgestelde Regionale Structuurvisie Wonen Noord-Limburg.
2. Een ruimtelijk plan voor een gebied gelegen in de regio Midden-Limburg voorziet niet in de toevoeging van woningen aan de bestaande voorraad woningen alsmede aan de bestaande planvoorraad woningen anders dan op de wijze zoals beschreven in de door de gemeenteraden vastgestelde Structuurvisie Wonen, Zorg en Woonomgeving Midden-Limburg.
3. Een ruimtelijk plan voor een gebied gelegen in de regio Zuid-Limburg voorziet niet in de toevoeging van woningen aan de bestaande voorraad woningen alsmede aan de bestaande planvoorraad woningen.
4. Het derde lid is niet van toepassing indien:
 - a. er sprake is van een door de gemeenteraad vastgestelde Structuurvisie Wonen Zuid-Limburg; en
 - b. het ruimtelijk plan voldoet aan het bepaalde in de vastgestelde Structuurvisie Wonen Zuid-Limburg.
5. De toelichting bij het ruimtelijke plan voor een gebied gelegen in de regio Noord-Limburg respectievelijk de regio Midden-Limburg respectievelijk de regio Zuid-Limburg, dat betrekking

heeft op het toevoegen van woningen aan de bestaande voorraad woningen alsmede aan de bestaande planvoorraad woningen, bevat een verantwoording van de wijze waarop invulling is gegeven aan het bepaalde in het eerste lid respectievelijk het tweede lid respectievelijk het vierde lid.

6. De toelichting bij het ruimtelijk plan bevat tevens een verantwoording van de bijdrage die met de vaststelling van dat ruimtelijk plan wordt geleverd aan de regionale opgave gericht op het terugdringen van de planvoorraad van nog onbenutte bouw mogelijkheden voor woningen.

In dit kader zijn de leden 1, 5 en 6 van toepassing.

De voorliggende ontwikkelingen aan de Maasbreeseweg sluiten aan bij het gestelde in de gewijzigde omgevingsverordening. De nieuwe situatie maakt één woning mogelijk, passend binnen de Regionale Structuurvisie Wonen Noord-Limburg.

3.3.2.2 Conclusie

Gezien het voorgaande kan gesteld worden dat het voorliggende initiatief passend is in zowel de Provinciale omgevingsverordening "hoofdstuk ruimte" als in de gewijzigde omgevingsverordening.

3.4 Regionaal beleid

3.4.1 Naar een toekomstbestendige woningvoorraad in regio Venray e.o.

Tot 1 januari 2010 bestond regio Venray e.o. uit de gemeenten Venray, Horst aan de Maas, Sevenum en Meerlo-Wanssum. Na de fusie bestaat regio Venray e.o. nog uit twee gemeenten: Venray en Horst aan de Maas. Deze regio-indeling hanteert de provincie voor beleidsvraagstukken over wonen c.q. volkshuisvesting.

Naar aanleiding van een bestuurlijk overleg tussen gemeenten Venray en Horst aan de Maas werd verklaard (procesdocument ondertekend 15 november 2010) dat Venray en Horst aan de Maas het belangrijk vinden om op bovengemeentelijk niveau afspraken met elkaar te maken en gezamenlijk beleid te gaan voeren ten aanzien van een aantal onderwerpen op het terrein van volkshuisvesting. Regio Venray e.o. geeft de voorkeur aan regionale samenwerking met regio Venlo, dat wil zeggen samenwerking met de gemeenten Venlo, Peel en Maas en Beesel. Ook vanuit regio Venlo is aangegeven dat zij op het terrein van volkshuisvesting afstemming willen met onze regio Venray e.o. Met de samenwerking tussen gemeenten wordt bedoeld op de kwalitatieve aspecten van het wonen. De kwantitatieve opgave wordt hierbij gezien als een lokale aangelegenheid waarbij men onderling in gesprek gaat over de te ontwikkelen plannen zonder bindende afspraken te maken over aantallen woningen. Dit heeft geresulteerd in de Regionale woonvisie Venray e.o. (23 maart 2012).

3.4.2 Regionale structuurvisie wonen Noord-Limburg

De koers van Noord-Limburg is samen met alle woonpartners geïdentificeerd in vijf inhoudelijke pijlers welke de kern vormen van deze visie. De pijlers rusten idealiter op een stevig fundament: krachtige gemeenten en een sterke regio.

1. Een gezonde woningmarkt in balans: nieuwbouw naar behoefte
2. De juiste woning op de juiste plek en dynamisch voorraadbeheer
3. Goed wonen voor iedereen, maar met extra aandacht voor
4. Kwaliteit bestaande voorraad en kernen meer centraal
5. Een levensloopvriendelijke en duurzame regio

Bij de beoogde ontwikkeling is sprake van een particulier initiatief van de toekomstige eigenaar, er vindt een toevoeging plaats van één (burger)woning. Hieruit kan geconcludeerd worden dat de vraag geacht mag worden te zijn verzekerd.

3.5 Gemeentelijk beleid

3.5.1 Integrale Structuurvisie Horst aan de Maas

Binnen de Integrale Structuurvisie “Horst aan de Maas” van de gemeente Horst aan de Maas, zoals vastgesteld door de raadsvergadering van d.d. 9 april 2013, is samenvattend het navolgende over het realiseren van een (burger)woning beschreven.

De gemeente Horst aan de Maas wil in het samenwerkingsverband regio Noord-Limburg, bestaande uit de regio's Venlo, Maasduinen en Venray en omgeving, samenwerken voor wat betreft de kwalitatieve aspecten van wonen. Samen met de gemeente Venray heeft gemeente Horst aan de Maas in dat kader een gezamenlijke kwalitatieve woonvisie opgesteld. Hierin is gezamenlijk beleid voor een aantal onderwerpen op het terrein van volkshuisvesting geformuleerd (zoals arbeidsmigranten, veranderende bevolkingssamenstelling, kwaliteitsslag, wonen, welzijn en zorg). Deze regionale woonvisie is door de Raad vastgesteld op 15 mei 2012.

De kwantitatieve woningbouwopgave wordt gezien als een lokale aangelegenheid. De gemeente wil dat de verschillende gemeenten elkaar op regionaal niveau goed over de te ontwikkelen plannen informeren en met elkaar in gesprek gaan, zonder bindende afspraken te maken over aantallen woningen.

In Noord- en Midden-Limburg kan, onder voorwaarden, sprake zijn van uitbreidingslocaties aansluitend aan de contour rondom de plattelandskernen. Daarbij is voor deze locaties, naast een kwalitatief goede landschappelijke inpassing, een bijdrage ten behoeve van de kwaliteit verbeterende maatregelen vereist. Wat die kwaliteitsbijdrage moet zijn, is uitgewerkt in het Gemeentelijke kwaliteitsmenu.

In het buitengebied van Horst aan de Maas geldt voor nieuwe solitaire woningen een voorwaardelijke grondhouding. Het voorliggende is gelegen in een bebouwingslint. Het GKM stelt dat solitaire woningbouw dan wordt toegestaan als ook een knelpunt wordt opgelost dan wel een financiële bijdrage gedaan wordt voor gebiedsverbetering. Bovendien dient de woningbouw te passen in de regionale woningbouwafspraken en de afspraken met betrekking tot Ruimte voor Ruimte. Het oplossen van een knelpunt zoals gesteld wordt in de structuurvisie is hier niet aan de orde. Middels een kwaliteitsbijdrage wordt hier invulling aan gegeven. De kwalitatieve verbetering is vastgelegd in een anterieure overeenkomst.

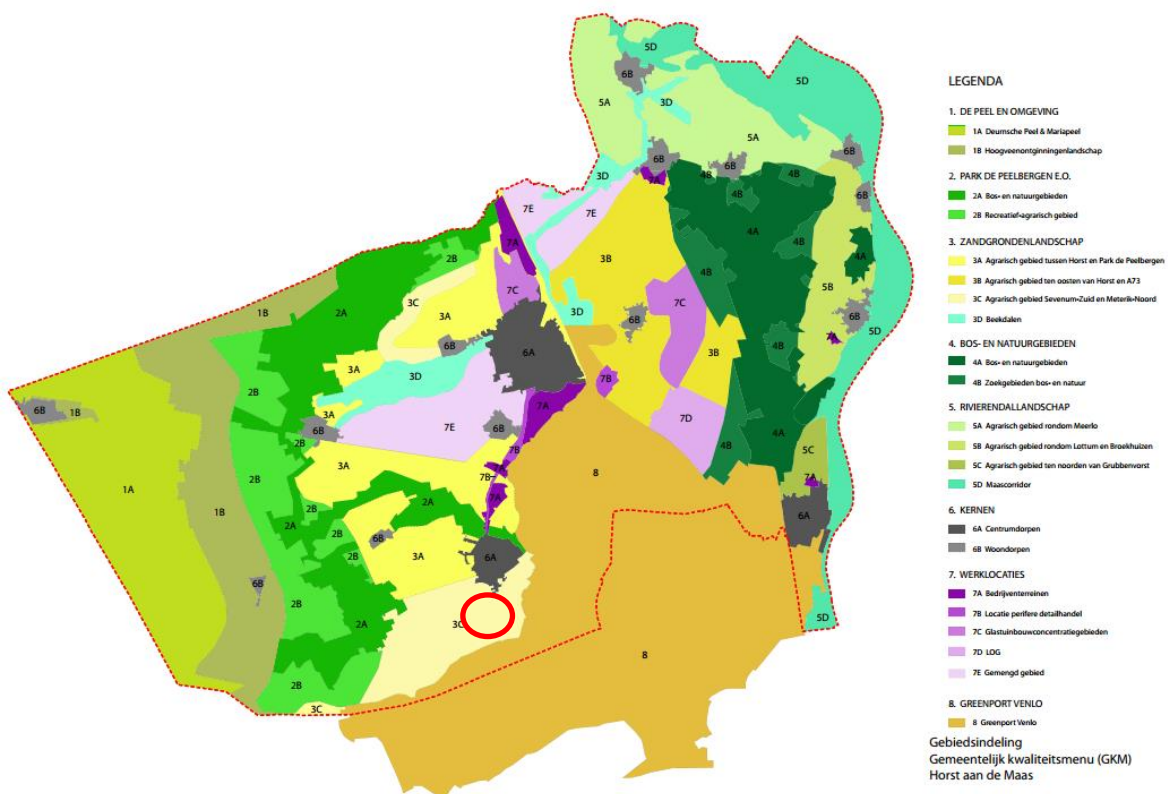

Afbeelding 5, Uitsnede Gebiedsindeling volgens gemeentelijk kwaliteitsmenu Horst aan de Maas.

In de structuurvisie Horst aan de Maas is de volledige locatie gelegen binnen de aanduiding 3C. Dit is het agrarisch gebied Sevenum-Zuid en Meterik-Noord. De grondhouding van de gemeente betreffende solitaire woningbouw is ter plaatse 'nee, tenzij'.

Voor plannen die niet rechtstreeks passen in het bestemmingsplan passen is een financiële maatregel verplicht. Er wordt in dit planvoornemen een financiële afdracht gedaan.

3.5.2 Masterplan Wonen Horst aan de Maas

Het masterplan Wonen geeft de hoofdlijnen aan van het beleid dat de gemeente Horst aan de Maas voor ogen staat. Voor de komende vier jaar is de kern daarvan: behouden van de betaalbare voorraad en het optimaal benutten van mogelijkheden voor meer doorstroming. Goed Wonen voor iedereen én Bouwen naar behoefte zijn daarbij de uitgangspunten voor het volkshuisvestelijk beleid van Horst aan de Maas. In het Masterplan Wonen zijn drie beleidsopgaven geformuleerd

1. Een nieuwbouwprogramma met toekomstwaarde
2. Een sluitend netwerk van wonen, zorg en welzijn
3. Aantrekkelijk houden van de bestaande woningvoorraad en bestaande wijken door verduurzaming in brede zin.

Het onderhavige plan leidt tot een toename van de woningvoorraad met één woning en past binnen het masterplan wonen. Het betreft de bouw van één woning voor de initiatiefnemers. Om de doorstroming te bevorderen verkopen zij de huidige woning.

3.5.3 Vigerend bestemmingsplan

Het planvoornemen betreffende de woning is gelegen binnen het bestemmingsplan Buitengebied Horst aan de Maas. In het vigerend bestemmingsplan is de gehele aangeduide locatie bestemd als Agrarisch met waarden met de dubbelbestemming Waarde – Archeologie 3 en de gebiedsaanduiding overige zone-velden.

Aan de wijzigingsvoorwaarden van de op het wijzigingsplan van toepassing verklaarde regels van het bestemmingsplan 'Buitengebied Horst aan de Maas' wordt niet voldaan.

Omdat de woning niet aan de wijzigingsvoorwaarden kan voldoen is het voorliggende bestemmingsplan opgesteld waarin de bestemming wordt gewijzigd naar "Wonen".

3.6 Conclusie

Geconcludeerd kan worden dat de gevraagde ontwikkeling voldoet aan het nationaal beleid, provinciaal beleid en tot slot het gemeentelijk beleid voor wat betreft de structuurvisie.

4 PLANBESCHRIJVING

4.1 Stedenbouw

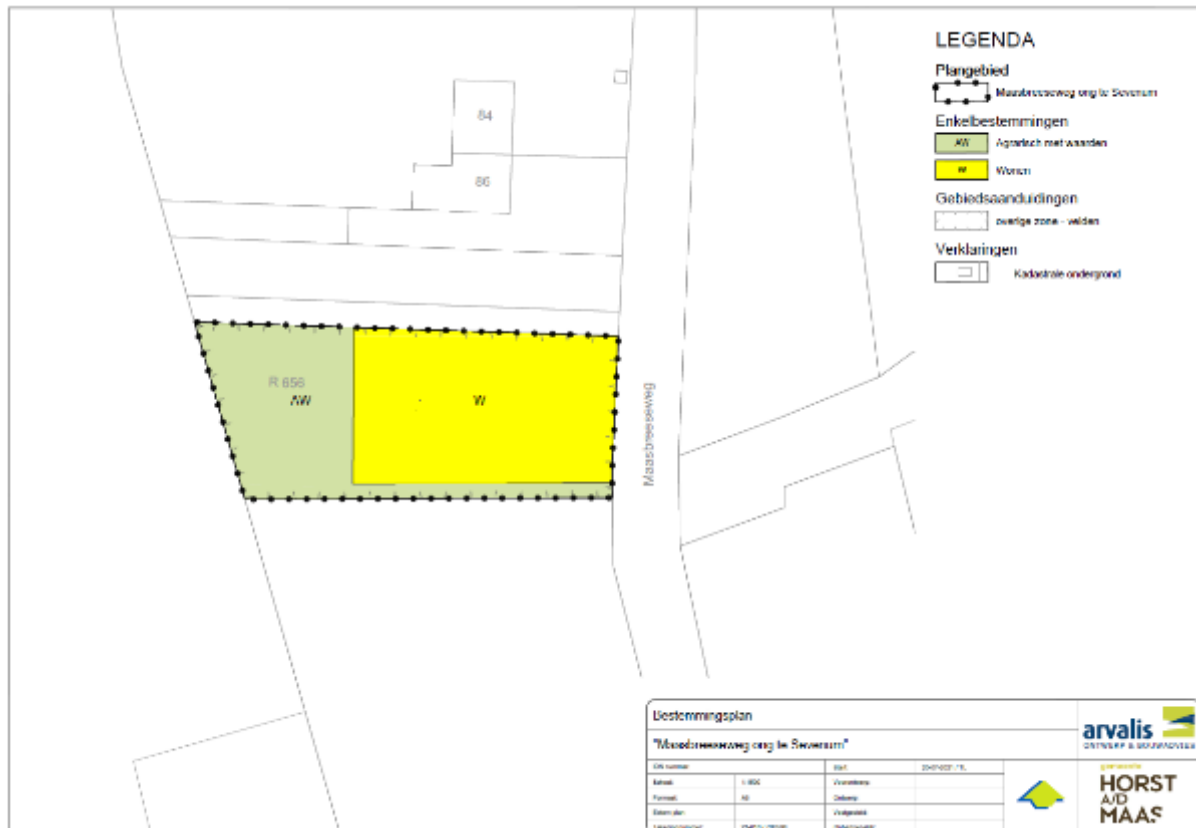

Afbeelding 6, Uitsnede verbeelding

In bovenstaande uitsnede is aangegeven hoe het plangebied er uit komt te zien. De binnen het plangebied te realiseren woning zal voldoen aan de regels behorende bij het bestemmingsplan.

4.2 Landschap

Een van deze voorwaarden voor het mogen realiseren van een nieuwe woning is dat er sprake moet zijn van een ruimtelijke samenhang en landschappelijke inpassing. De landschappelijke inpassing is als voorwaardelijke verplichting aan dit bestemmingsplan gevoegd.

Het landschapsplan is door Stichting IKL opgesteld en is als bijlage 6 aan deze toelichting gekoppeld. Een uitsnede is in de navolgende afbeelding zichtbaar.

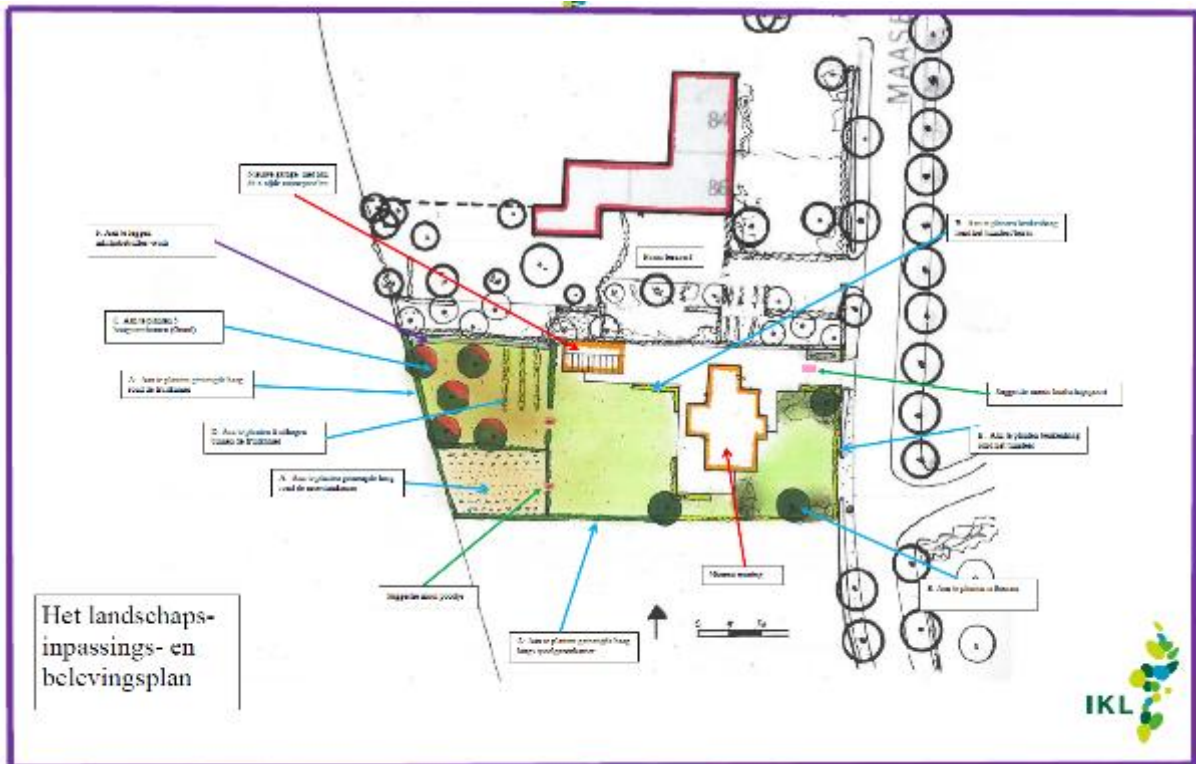

Afbeelding 6, Uitsnede landschapsplan

Onderhavig landschapsplan heeft ten doel om te komen tot een duurzame inrichting en het bewaken van de ruimtelijke kwaliteit. Onderhavig plangebied wordt landschappelijk ingepast door te voorzien in de aanplant van nieuw groen. Concreet wordt beoogd om vijf hoogstamfruitbomen en diverse fruithagen te planten, een 3-tal erfboomen te planten en de locatie te omzomen met (gemengde)hagen. Daarmee wordt onderhavig plangebied landschappelijk ingepast op een wijze die passend is bij de directe omgeving van onderhavig plangebied.

Met het bij dit plan behorende landschappelijk inpassingsplan is het plangebied voldoende ingepast.

5 SECTORALE ASPECTEN

5.1 Inleiding

In dit hoofdstuk wordt vanuit verschillende sectorale aspecten (o.a. milieu, veiligheid, water, natuur en archeologie) het initiatief getoetst of men zal voldoen aan de criteria van deze aspecten.

5.2 Milieuaspecten

5.2.1 Milieueffectrapportage

5.2.1.1 Toets m.e.r.-plicht

In het plangebied wordt de nieuwbouw van één woning mogelijk gemaakt. Deze activiteit komt niet voor in onderdeel C van de bijlage bij het Besluit milieueffectrapportage (Besluit m.e.r.). Er is dus geen sprake van de verplichting om een m.e.r. procedure te doorlopen.

5.2.1.2 Toets m.e.r.-beoordelingsplicht

In onderdeel D van de bijlage bij het Besluit m.e.r. is aangegeven bij welke activiteiten, plannen en besluiten een m.e.r.-beoordeling moet plaatsvinden, dat wil zeggen een nadere afweging of mogelijk een m.e.r.-procedure moet worden gevolgd. De realisatie van een woning valt onder onderdeel D (11.2): “de aanleg, wijziging of uitbreiding van een stedelijk ontwikkelingsproject met inbegrip van de bouw van winkelcentra of parkeerterreinen”. Hierbij is opgenomen dat een plan m.e.r.-beoordelingsplichtig is wanneer de activiteit betrekking heeft op:

1. een oppervlakte van 100 hectare of meer;
2. een aaneengesloten gebied en 2.000 woningen of meer omvat, of;
3. een bedrijfsvloeroppervlakte van 200.000 m² of meer.

De voorliggende ontwikkeling blijft ruimschoots onder deze drempelwaarden, waardoor een m.e.r.-beoordeling niet noodzakelijk is.

5.2.1.3 Vormvrije m.e.r.-beoordeling

Op 7 juli 2017 is het gewijzigde Besluit milieueffectrapportage in werking getreden. Daarin is een nieuwe procedure voor de vormvrije m.e.r.-beoordeling opgenomen. Die geldt nu voor iedere activiteit die is opgenomen op de D-lijst, ongeacht of de activiteit onder of boven de drempelwaarde van de Dlijst valt. Woningbouw kan vallen onder onderdeel D (11.2): “de aanleg, wijziging of uitbreiding van een stedelijk ontwikkelingsproject met inbegrip van de bouw van winkelcentra of parkeerterreinen.”

Het voorliggende initiatief omvat de ontwikkeling van één nieuwe woning. Gezien de kleinschaligheid van deze ontwikkeling is er geen sprake van een stedelijk ontwikkelingsproject als bedoeld in het

Besluit milieueffectrapportage. Er hoeft dan ook geen milieueffectrapport te worden opgesteld en er hoeft ook geen vormvrije m.e.r.-beoordeling te worden doorlopen.

5.2.2 Bodem en grondwaterkwaliteit

De Wet bodembescherming is op 3 juli 1986 in werking getreden en bevat het wettelijk kader voor het bodembeleid. Op 1 januari 2006 is de Wet Bodembescherming gewijzigd (artikel 46 Besluit financiële bepalingen bodemsanering). De grote hoeveelheid verontreinigde locaties maakte dit noodzakelijk. Met de voortzetting van het toenmalige beleid zou het nog zeker honderd jaar duren voordat de Nederlandse bodem 'schoon' is. De nieuwe regels moeten er voor zorgen dat de bodemverontreinigingsproblematiek in circa vijftwintig jaar wordt beheerst. Dit door bodemsaneringen beter aan te laten sluiten bij de maatschappelijke dynamiek. Het doel is zo te komen tot een effectiever bodembeleid.

Volgens de modelverordening van de VNG is er een bodemonderzoek noodzakelijk indien er op de locatie mensen langer dan 2 uur in de gebouwen verblijven. In onderhavige situatie is dit het geval. Bij bestemmingswijzigingen en/of planologische ontheffingen ten behoeve van de uitbreiding van een bouwvlak staat in de Handreiking Ruimtelijke Ontwikkeling van de provincie Limburg de te volgen handelwijze weergegeven met betrekking tot bodemonderzoek. Bij wijzigen van het gebruik Agrarisch gebied of Agrarisch gebied met landschappelijke waarde of andere specifieke waarden, een bodemonderzoek te worden uitgevoerd conform NEN 5707 en NEN 5740.

Door HMB B.V. is een verkennend bodemonderzoek uitgevoerd. Dit rapport met kenmerk 21200701A is als bijlage 5 bij dit bestemmingsplan gevoegd.

Er hebben in de tussenliggende periode geen bodembedreigende activiteiten plaatsgevonden in het plangebied. De volgende deellocales zijn in het onderzoek onderzocht:

In het onderzoek is geconcludeerd dat de aangenomen deelhypothese "verdachte locatie" geen stand houdt aangezien geen verhoogde gehalten organochloor bestrijdingsmiddelen (OCB) zijn aangetoond. In de bovengrond is een lichte verontreiniging met koper aangetoond en in het grondwater zijn een matige verontreiniging met nikkel en een lichte verontreiniging met cadmium aangetoond. In de ondergrond zijn geen verhoogde gehalten aangetoond.

Voor de verhoogde gehalten in de grond en het grondwater zijn geen duidelijke oorzaken of bronnen aan het licht gekomen. Het licht verhoogde gehalte koper in de grond betreft mogelijk een verhoogd achtergrondgehalte. Het aantreffen van verhoogde gehalten metalen (waaronder nikkel en cadmium) in het grondwater is een bekend verschijnsel in de provincie Limburg, derhalve kan gesteld worden dat de verontreiniging in het grondwater verhoogde achtergrondgehalten betreft.

De vastgestelde milieuhygiënische bodemkwaliteit vormt geen belemmering voor de aanvraag van een omgevingsvergunning.

Gezien het bovenstaande kan worden geconcludeerd worden dat het aspect bodem en grondwaterkwaliteit geen belemmering vormt voor de vaststelling van het voorliggende bestemmingsplan.

5.2.3 Geluid

De Wet geluidhinder (Wgh) is van toepassing op woningen, andere geluidsgevoelige gebouwen (onder meer onderwijsgebouwen, ziekenhuizen, verpleeghuizen en andere gezondheidszorggebouwen) en geluidsgevoelige terreinen (onder meer woonwagendplaatsen). Uit art. 74 Wgh vloeit voort dat in principe alle wegen voorzien zijn van een geluidzone, met uitzondering van wegen die zijn gelegen binnen een als woonerf aangeduid gebied of wegen waarvoor een maximum snelheid van 30 km/uur geldt. De zonebreedte is afhankelijk van het gebied (stedelijk of buitenstedelijk) en het aantal rijstroken. Binnen de zones moet een akoestisch onderzoek worden verricht. De voorkeursgrenswaarde voor woningen en andere geluidsgevoelige gebouwen en terreinen bedraagt in die zone op de buitengevel 48 dB (art. 82 Wgh).

De planlocatie ligt aan een 60 km/h weg. Dit is de Maasbreeseweg. Voor deze straat geldt een maximale toegestane snelheid van 60 km/h. Feitelijk moet bepaald worden of er aan de voorkeursgrenswaarde van 48 dB(A) op het randbouwblok voldaan kan worden.

Door HMB is een onderzoek uitgevoerd. Uit het onderzoek volgt dat de gecorrigeerde gevelbelasting ten gevolge van de Maasbreeseweg, Lemmeweg en Snelkensstraat hoger is dan de voorkeursgrenswaarde, maar wel voldoet aan de maximale ontheffingswaarde. Maatregelen om de geluidbelasting tot beneden de voorkeursgrenswaarde te krijgen lijken niet reëel. Het is derhalve noodzakelijk om bij College van B&W in het kader van de Wet geluidhinder ontheffing aan te vragen voor een hogere grenswaarde.

Het Bouwbesluit vereist een karakteristieke gevelgeluidwering van minimaal 20 dB(A) en een binnengeluidniveau in de woning van ten hoogste 33 dB. Aangezien de ongecorrigeerde gevelgeluidbelasting hoger is dan 53 dB dient aanvullend onderzoek te worden verricht naar eventueel benodigde bouwkundige maatregelen opdat het maximaal toelaatbaar binnengeluidniveau in de woning is gewaarborgd. Aanvullend onderzoek kan pas worden uitgevoerd op het moment dat een definitieve ontwerp-tekening van de woning beschikbaar is.

Het onderzoek is als bijlage 2 aan deze toelichting gevoegd. Bij de omgevingsvergunning (bouw) zal het aspect geluid verder moeten worden onderbouwd op grond van de conclusies van het onderzoek.

Industrie en spoor- en vaarweglawaai

In de directe omgeving van de planlocatie zijn geen bedrijven gelegen welke een geluidbelasting op de geplande woningen kunnen hebben.

De locatie ligt niet binnen de zone van een spoorweg. Verdere beoordeling van railverkeerslawaai is daarom in het kader van de Wgh niet aan de orde.

Vaarwegen komen niet voor op enige afstand van de planlocatie. Op een dergelijke afstand zal er geen sprake zijn van een bovenmatige geluidsbelasting.

5.2.4 Luchtkwaliteit

De Eerste Kamer heeft op 9 oktober 2007 het wetsvoorstel voor de wijziging van de 'Wet milieubeheer' goedgekeurd (Stb. 2007, 414). Met name hoofdstuk 5 titel 2 uit genoemde wet is veranderd. Omdat titel 2 handelt over luchtkwaliteit staat de nieuwe titel 2 bekend als de 'Wet luchtkwaliteit'. Deze wet is op 15 november 2007 (Stb. 2007, 434) in werking getreden en vervangt het 'Besluit luchtkwaliteit 2005'. De wet is één van de maatregelen die de overheid heeft getroffen om:

- negatieve effecten op de volksgezondheid als gevolg van te hoge niveaus van luchtverontreiniging aan te pakken
- mogelijkheden voor ruimtelijke ontwikkeling te creëren ondanks de overschrijdingen van de Europese grenswaarden voor luchtkwaliteit

De 'Wet luchtkwaliteit' voorziet onder meer in een gebiedsgerichte aanpak van de luchtkwaliteit via het Nationaal Samenwerkingsprogramma Luchtkwaliteit (NSL). De programma-aanpak zorgt voor een flexibele koppeling tussen ruimtelijke activiteiten en milieugevolgen. Van bepaalde projecten met getalsmatige grenzen is vastgesteld dat deze 'niet in betekende mate' (NIBM) bijdragen aan de luchtverontreiniging. Deze mogen zonder toetsing aan de grenswaarden voor luchtkwaliteit uitgevoerd worden. Een project draagt 'niet in betekende mate' bij aan de luchtverontreiniging als de 3% grens niet wordt overschreden. 3 % is gedefinieerd als 3 % van de grenswaarde voor de jaargemiddelde concentratie van fijn stof (PM₁₀) of stikstofdioxide (NO₂). Dit komt overeen met 1,2 microgram/m³ voor zowel PM₁₀ als NO₂. Het NSL is per 1 augustus 2009 in werking getreden. De voorlopig looptijd is in 2014 verlengd tot en met 31 december 2016. De reikwijdte en werking van het NSL veranderd daardoor niet. Sinds 1 januari 2015 is het verplicht plannen en projecten ook te toetsen aan de normen voor fijn stof PM_{2,5}.

Bij de beoordeling van de invloed van een initiatief op de luchtkwaliteit dient de gevraagde ontwikkeling getoetst te worden aan de grenswaarden uit de Wet milieubeheer. Dit staat in artikel 5.16 van de Wet milieubeheer. Een vergunning kan in principe verleend worden indien er geen overschrijding van de grenswaarden plaatsvindt. Is er toch sprake van een overschrijding, dan kan de

vergunning alleen verleend worden indien de luchtkwaliteit door het project niet of niet in betekenende mate verslechtert.

Wanneer een uitbreiding 'niet in betekenende mate' bijdraagt aan de concentratie fijn stof kan een vergunning verleend worden. Voor fijn stof houdt dit in een toename van 1,2 microgram (3% van de grenswaarde) op het beoordelingspunt. Met behulp van ISL3a kan berekend worden of de bijdrage NIBM is. In de Handreiking fijn stof en veehouderijen zijn daarnaast vuistregels te vinden. Als uit de vuistregels blijkt dat een bijdrage NIBM is, hoeft niet meer gerekend te worden met ISL3a.

Deze AMvB legt vast, wanneer een project niet in betekenende mate (NIBM) bijdraagt aan de concentratie van een bepaalde stof. De achtergrond van het beginsel 'Niet in betekende mate' is dat de gevolgen van een ontwikkeling voor de luchtkwaliteit in een aantal gevallen (beschreven in de ministeriële Regeling NIBM) worden tenietgedaan door de ontwikkeling van bijvoorbeeld schonere motoren in het gehele land.

Voor woningen gelden de volgende getalsmatige grenzen:

	minimaal 1 ontsluitingsweg	minimaal 2 ontsluitingswegen
	3%-grens	3%-grens
Woningen (maximaal)	1.500	3.000

De NIBM-grens voor woningbouwlocaties houdt in dat met de bouw tot maximaal 1.500 woningen beneden het criterium van 3% gebleven wordt. Bij dit initiatief wordt planologisch gezien één woning gerealiseerd. Als gevolg van de bouw van één woning wordt derhalve ruim onder het 3% criterium gebleven.

Er wordt één woning ,mogelijk gemaakt. Het planvoornemen draagt 'niet in betekenende mate' bij aan de concentratie fijn stof. Gezien het bovenstaande kan worden geconcludeerd worden dat het aspect luchtkwaliteit geen belemmering vormt voor de vaststelling van het voorliggende bestemmingsplan.

5.2.5 Spuitzone

Hoewel er voor het gebruik en de introductie van gewasbeschermingsmiddelen diverse wetten, besluiten en regels van toepassing zijn, zijn er geen wettelijke bepalingen inzake de minimaal aan te houden afstanden tussen gronden waarop bomen en andere gewassen in de open lucht wordt gekweekt en nabijgelegen gevoelige functies, waaronder woningen.

Vanwege mogelijk vrijkomende drift (verwaaiing van spuitvloeistof) bij het bespuiten van boom- en fruitteelt wordt meestal een afstand van 50 meter aangehouden tussen boom- en fruitteelt en een gevoelige bestemming. Dit is een in de praktijk gegroeide vuistregel.

Het plangebied ligt niet in de directe nabijheid van een inrichting waar mogelijk sprake kan zijn van het gebruik van gewasbeschermingsmiddelen. De omliggende grond is in bezit van familie en in gebruik als gras- en akkerland. Er is geen ambitie om boom- en/of fruitteelt te gaan uitvoeren nabij de planlocatie.

De conclusie is gerechtvaardigd dat de gewenste woonbestemming aan de Maasbreeseweg voldoende afstand kent tot de nabijgelegen functies en deze toereikend is voor een goed woon- en leefklimaat m.b.t. dit aspect.

5.2.6 Geur veehouderijen

Nieuwe ruimtelijke ontwikkelingen dienen te worden getoetst aan de normen uit de per 1 januari 2007 in werking getreden Wet geurhinder en Veehouderij (Wgv). Als gevolg van deze wet worden normen gesteld voor de bouw van nieuwe geurgevoelige objecten (gebouwen voor menselijk wonen en menselijk verblijf). Er dient voor deze objecten sprake te zijn van een goed woon- en leefklimaat. Daarnaast mogen de omliggende veehouderijen niet in hun ontwikkelingsmogelijkheden worden beperkt.

Gemeenten hebben onder de Wgv de bevoegdheid gekregen om binnen de kaders die deze wet stelt eigen normen te stellen. Deze kunnen worden vastgelegd in een geurverordening. De normstelling in de geurverordening dient te worden gemotiveerd aan de hand van een gebiedsvisie geurhinder en veehouderij. De gemeente Horst aan de Maas beschikt niet over een geurverordening. Voor het bepalen van de toe te passen normen is het eveneens van belang of het gebied is gelegen binnen een concentratiegebied als bedoeld in bijlage I van de Meststoffenwet, hetgeen voor de gemeente Horst aan de Maas van toepassing is. Dit betekent dat de onderstaande wettelijke normen en afstanden van toepassing zijn binnen het grondgebied van de gemeente:

- de norm van 3 ouE/m³ voor de maximale geurbelasting op geurgevoelige objecten gelegen in de bebouwde kom;
- de norm van 14 ouE/m³ voor de maximale geurbelasting op geurgevoelige objecten binnen het buitengebied;
- een vaste afstand van 100 meter ten opzichte van geurgevoelige objecten gelegen in de bebouwde kom;
- een vaste afstand van 50 meter ten opzichte van geurgevoelige objecten gelegen in het buitengebied.

Toetsing

Aangezien het in de voorgenomen ontwikkeling gaat om woningen is er sprake van nieuwe geurgevoelige objecten. Binnen een afstand van 50 meter, die geldt voor vaste afstandsdieren, zijn geen geurbelastende functies aanwezig. Er zijn ook geen veehouderijen met geurcontouren in de

directe omgeving aanwezig, die een negatief effect op de voorgenomen ontwikkeling kunnen hebben. Op het gebied van geur bestaan er dus geen belemmeringen.

5.2.7 Gezondheid

In de onderhavige situatie is sprake van een nieuw te bouwen woning aan de Maasbreeseweg. De beoogde aanpassing van de bestemming van agrarisch naar wonen heeft geen invloed op de endotoxine belasting.

Horst aan de Maas kent 3 veehouderijbedrijven waar geiten worden gehouden. Het onderzoek 'Veehouderij en Gezondheid Omwonenden III, longontsteking in de nabijheid van geiten- en pluimveehouderijen; actualisering van gegevens uit huisartspraktijken 2014-2016' van september 2018. In dit onderzoek wordt een correlatie bevestigd tussen het wonen in de nabijheid van geitenhouderijen en een verhoogd risico op longontsteking. Om dit risico per direct te beperken voor de inwoners van Limburg is ervoor gekozen om hiervoor rechtstreeks werkende regels in te stellen. Uit het onderzoek blijkt dat mensen die binnen 2 km rondom geitenhouderijen wonen een grotere kans hebben op een longontsteking. Wat deze toename veroorzaakt is nog onduidelijk. Er loopt onderzoek naar de oorzaken van de longontstekingen. Uitkomsten worden in 2020 verwacht.

Aangezien het plangebied niet binnen de 2,5 km van een geitenhouderij is gelegen vormt dit geen belemmering voor de bestemmingswijziging.

Gezondheid vormt hiermee geen belemmering voor het onderhavige bestemmingsplan.

5.2.8 Bedrijven en milieuzonering

Bedrijven en instellingen zijn verplicht te voldoen aan de eisen uit het Activiteitenbesluit, dan wel een omgevingsvergunning te hebben voor de exploitatie van het bedrijf, waarbij rekening gehouden dient te worden met omliggende woonbebouwing. Door middel van de milieu wet- en regelgeving wordt (milieu)hinder in woongebieden zoveel mogelijk voorkomen. Indien woningbouw wordt gerealiseerd in de directe omgeving waar bedrijven zijn toegelaten, dan dient rekening gehouden te worden met de bestaande rechten van deze bedrijven.

Rondom het plangebied liggen enkele woningen.

Als hulpmiddel voor de inpassing van bedrijvigheid in haar fysieke omgeving of van gevoelige functies nabij bedrijven, heeft de Vereniging van Nederlandse Gemeenten (VNG), in samenwerking met de Ministeries van Volkshuisvesting, Ruimtelijke Ordening en Milieubeheer en Economische zaken, in 2009 een indicatieve bedrijvenlijst opgesteld. Aan deze bedrijven wordt een milieucategorie toegekend met een bijbehorende richtafstand. In onderstaande tabel zijn de milieucategorieën met bijbehorende richtafstanden opgenomen.

Milieucategorie	Richtafstand tot omgevingstype rustige woonwijk, rustig buitengebied	Richtafstand tot omgevingstype gemengd gebied
1	10 m	0 m
2	30 m	10 m
3.1	50 m	30 m
3.2	100 m	50 m
4.1	200 m	100 m
4.2	300 m	200 m
5.1	500 m	300 m
5.2	700 m	500 m
5.3	1.000 m	700 m
6	1.500 m	1.000 m

In het kader van een goede ruimtelijke ordening vindt afstemming van bestaande en nieuwe functies plaats door het aanhouden van zogenaamde richtafstanden. Hierbij kan gebruik worden gemaakt van de publicatie 'Bedrijven en Milieuzonering' van de VNG (2009). De richtafstanden in de VNG-brochure zijn afgestemd op de omgevingskwaliteit zoals die wordt nagestreefd in een rustige woonwijk of een vergelijkbaar omgevingstype, zoals rustig buitengebied. Indien de aard van de omgeving dit rechtvaardigt, kunnen gemotiveerd kleinere richtafstanden worden aangehouden bij het omgevingstype gemengd gebied.

In dat geval kunnen de richtafstanden, blijkens de toelichting op de systematiek, zonder dat dit ten kosten gaat van het woon- en leefklimaat, met één afstandsstap worden verlaagd indien sprake is van omgevingstype "gemengd gebied".

Toets plangebied

De nieuwe woning is een milieugevoelige functie die beschermd dient te worden tegen milieuhinder vanuit omliggende (agrarische) bedrijven of instellingen en anderzijds mogen die bedrijven niet worden belemmerd in hun bedrijfsvoering.

Op circa 150 meter afstand is een agrarisch bedrijf gevestigd aan de Lemmeweg. De afstand tot dit bedrijf is groter dan de geldende richtafstand.

Geconcludeerd kan worden dat wordt voldaan aan de richtafstanden welke in het kader van de richtlijn bedrijven en milieuzonering gehanteerd moeten worden. Bij besluitvorming omtrent (wijziging van) een ruimtelijk plan moet worden bepaald of sprake is van een goede ruimtelijke ordening en of het plan niet in strijd is met het ruimtelijke ordeningsrecht. Ten behoeve van een zorgvuldige besluitvorming moet worden nagegaan of een partij onevenredig in haar belangen wordt geschaad.

Het planvoornemen maakt een nieuwe ontwikkeling mogelijk die de omliggende bedrijven in hun ontwikkelingen kunnen belemmeren. De woning kan voldoen aan de richtafstanden die gelden en vormt dan ook geen belemmering voor de omliggende bedrijven en anderzijds is in de woningen sprake van een goed woon- en leefklimaat.

5.2.9 Externe veiligheid

In de omgeving van het plangebied zijn blijkens de Risicokaart Nederland geen risicovolle inrichtingen, transportlijnen of buisleidingen gelegen. Het aspect externe veiligheid vormt dan ook geen belemmering voor de beoogde ontwikkeling.

Buisleidingen voor het vervoer van gevaarlijke stoffen liggen niet in de nabijheid van het plangebied.

Groepsrisico:

Op de locatie worden geen activiteiten verricht die een toename van groepsrisico met zich meebrengen.

Plaatsgebonden risico

De locatie is niet gelegen binnen een plaatsgebonden risicocontour.

Gelet op het voorgaande en de omvang van het plan vormt het aspect externe veiligheid geen belemmering voor de ontwikkeling van het plangebied.

5.3 Waterparagraaf

Op 22 december 2009 is de Waterwet in werking getreden. Een achttal wetten is samengevoegd tot één wet, de Waterwet. De Waterwet regelt het beheer van oppervlaktewater en grondwater, en verbetert ook de samenhang tussen waterbeleid en ruimtelijke ordening. Daarnaast levert de Waterwet een flinke bijdrage aan de vermindering van regels, vergunningenstelsels en administratieve lasten. De provincie Limburg heeft dit beleid vertaald in het provinciaal waterplan.

5.3.1 Provinciaal Waterplan Limburg

Op 11 december 2015 heeft Provinciale Staten het Provinciaal Waterplan Limburg 2016 – 2021 vastgesteld als opvolger van het Provinciaal Waterplan 2010 -2015.

Het Provinciaal Waterplan 2016-2021 heeft de status van een regionaal waterplan, zoals omschreven in de Waterwet én een op zichzelf staande structuurvisie op grond van de nieuwe Wet ruimtelijke ordening. Het plan bevat specifieke ambities en beleidsregels gericht op de doorwerking en uitvoering van waterbeleid.

Het waterbeleid in het Provinciaal Waterplan 2016-2021 omvat de strategische hoofdlijnen voor het provinciale waterhuishoudkundig beleid. Het is een uitwerking en nadere detaillering van het regionaal waterbeleid in het POL 2014.

Water en ruimtelijke ordening

Op grond van de Waterwet legt de provincie Limburg de belangrijkste functies van de oppervlaktewatersystemen vast. Zij onderscheidt hoofd- en nevenfuncties, waarbij in geval van functiecombinaties de eisen die aan het watersysteem vanuit de hoofdfunctie gesteld worden bepalend zijn en de eisen vanuit overige functies ondergeschikt. Als hoofdfuncties onderscheidt de provincie Limburg de natuurfunctie voor de natuurbeken en de (grond)waterafhankelijke natuur en de algemeen ecologische functie voor de overige waterlopen, daarnaast de mensgerichte functies drinkwaterwinning en agrarisch water.

Naast regelgeving hanteert de provincie een ontwikkelingsgerichte strategie. Het ordenend principe van water vormt daarbij een essentiële bouwsteen voor het provinciale omgevingsbeleid. Zo is de positionering, de huidige en potentiële ecologische kwaliteit, de kwetsbaarheid en herstellmogelijkheden van, maar ook de veiligheid vanuit de watersystemen voor haar een belangrijk uitgangspunt en stimuleert ze de kansen die water biedt om de kwaliteit van de leefomgeving te vergroten. De watertoets gebruikt ze hierbij als afwegingskader bij ruimtelijke ingrepen. Modern waterbeheer volgt daarmee niet langer uitsluitend mensgerichte functies en grondgebruik; kennis over watersystemen en de wateropgaven worden zo mede sturend voor ruimtelijke ontwikkelingen.

5.3.2 Watertoets

Sinds 1 november 2003 zijn overheden wettelijk verplicht om de watertoetsprocedure toe te passen bij het opstellen van ruimtelijke plannen en besluiten. De watertoets is een instrument waarmee waterhuishoudkundige belangen expliciet en op evenwichtige wijze worden meegewogen in de belangenafweging. Het is niet een toets achteraf, maar een proces dat de initiatiefnemer van een ruimtelijk plan en de waterbeheerder zo vroeg mogelijk met elkaar in gesprek brengt. Alle ruimtelijke plannen die van invloed kunnen zijn op de waterhuishouding worden voor advies voorgelegd aan de waterbeheerders. De inzet daarbij is om in elk afzonderlijk plan met maatwerk het reeds bestaande waterhuishoudkundige en ruimtelijke beleid goed toe te passen en uit te voeren. De waterhuishoudkundige aspecten die in de watertoetsprocedure worden betrokken zijn de veiligheid, wateroverlast, watervoorziening, verdroging en riolering. Er wordt aandacht besteed aan zowel grondwater als oppervlaktewater en aan zowel waterkwaliteit als waterkwantiteit. Het watertoetsproces loopt van de locatiekeuze tot en met de inrichting en is van toepassing zowel in de stad als in landelijk gebied.

De watertoetsprocedure is verplicht voor alle bestemmingsplannen en projectafwijkingsbesluiten, inclusief uitwerkings- en wijzigingsplannen (zie het Besluit ruimtelijke ordening artikel 3.1.1). Voor

plannen waarbij door de aard of omvang van het plan geen gevolgen voor de waterhuishouding te verwachten zijn, hoeft geen (pre)wateradvies te worden aangevraagd bij het watertoetsloket en bepaalt de gemeente zelf aan welke waterhuishoudkundige randvoorwaarden het plan moet voldoen.

Dit bestemmingsplan heeft betrekking op het toevoegen van een woning. Er zal een infiltratievoorziening worden gerealiseerd op eigen terrein welke aan de voorwaarden voldoet.

Om te beoordelen hoe groot de te realiseren hemelwatervoorziening moet zijn, dient op basis van de nieuwe Keur van het Waterschap Limburg per 1 april 2019 een te realiseren hemelwatervoorziening te worden gedimensioneerd op een extreme bui met een neerslaghoeveelheid van 100 millimeter in 24 uur, met een noodoverlaat. Er wordt een infiltratievoorziening gerealiseerd in de vorm van een infiltratiewadi. Deze krijgt een capaciteit, groot genoeg om aan het uitgangspunt 100 mm berging per 24 uur te voldoen.

Initiatiefnemers zijn voornemens om ter plekke van onderhavig plangebied een vrijstaande woning op te richten met een bebouwde oppervlakte van circa 150 m². Daarnaast wordt er een terrasoverkapping met terrasvloer van circa 71 m² aangelegd. Tevens is de opdrachtgever voornemens een schuur van 50m² te realiseren.

Om de capaciteit van de beoogde hemelwatervoorziening te kunnen berekenen, wordt uitgegaan van een te bebouwen en verhard oppervlak van circa 300 m². Dit is dan inclusief verharde oprit. Dit oppervlak impliceert een hoeveelheid te bufferen en af te voeren hemelwater van $(300 \cdot 0,1 =) 30,0 \text{ m}^3$.

Deze infiltratiewadi is ingetekend in het landschappelijk inpassingsplan (zie paragraaf 4.2). In bijlage 6 zijn de dimensies van beoogde infiltratiewadi te vinden.

Voor wat betreft het vuilwater wordt te zijner tijd een aansluiting aangevraagd via de gemeentelijke website.

5.4 Kabels en leidingen

In of nabij het plangebied liggen geen kabels of leidingen, die ten behoeve van het gebruik en/of de veiligheid planologische beschermd moeten worden. Kabels en leidingen vormen daarmee geen belemmering voor het planvoornemen.

5.5 Ecologie

Per 1 januari 2017 is de nieuwe Wet natuurbescherming (Wnb) ingegaan. Deze vervangt drie wetten; de Natuurbeschermingswet 1998, de Boswet en de Flora - en Faunawet. Doel van de Wet natuurbescherming is driedelig: 1. bescherming van de biodiversiteit in Nederland, 2. decentralisatie

van verantwoordelijkheden en 3. vereenvoudiging van regels. Vanaf 1 januari bepalen de provincies voor hun gebied wat wel en niet mag in de natuur. De provincie is primair verantwoordelijk voor de vergunningen en ontheffingen.

Gebiedsbescherming

Het Natuurnetwerk Nederland (NNN) is het Nederlands netwerk van bestaande en nieuw aan te leggen natuurgebieden. Het netwerk moet natuurgebieden beter verbinden met elkaar en met het omringende agrarisch gebied. In het Natuurnetwerk Nederland liggen alle bestaande natuurgebieden, waaronder de 20 Nationale Parken. Verder gebieden waar nieuwe natuur wordt aangelegd, landbouwgebieden, beheerd volgens agrarisch natuurbeheer, meren, rivieren, de kustzone van de Noordzee en de Waddenzee en tenslotte alle 164 aangewezen Natura 2000-gebieden. Per Natura 2000-gebied zijn (instandhoudings)doelen (voor soorten en vegetatietypen) opgesteld. Iedereen die vermoedt of kan weten dat zijn handelen of nalaten, gelet op de instandhoudingdoelen, nadelige gevolgen voor een Natura 2000-gebied kan hebben, is verplicht deze handelingen achterwege te laten of te beperken. Het bevoegd gezag kan schadelijke activiteiten beperken en eisen dat een vergunning wordt aangevraagd. Regulier beheer en bestaand gebruik zijn (of worden) opgenomen in Natura 2000-beheerplannen. Na vaststelling van de beheerplannen hoeft daarvoor geen vergunning aangevraagd te worden. In de nieuwe Wet natuurbescherming blijft de bescherming van Natura 2000-gebieden vrijwel hetzelfde. De bescherming van Beschermd Natuurmonumenten is wel komen te vervallen. Provincies kunnen ervoor kiezen om deze gebieden alsnog te beschermen via het provinciale beleid. De provincie voegt dan gebieden toe aan het NNN of wijst ze aan als bijzonder provinciaal natuurgebied of – landschap.

Beoordeeld moet worden of de uitbreiding en/of wijziging van de inrichting significante gevolgen heeft voor natuurgebieden die in het kader van de Wet natuurbescherming beschermd moeten worden.

In de navolgende afbeelding zijn de meest nabijgelegen gebieden ten opzichte van de locatie aangegeven.

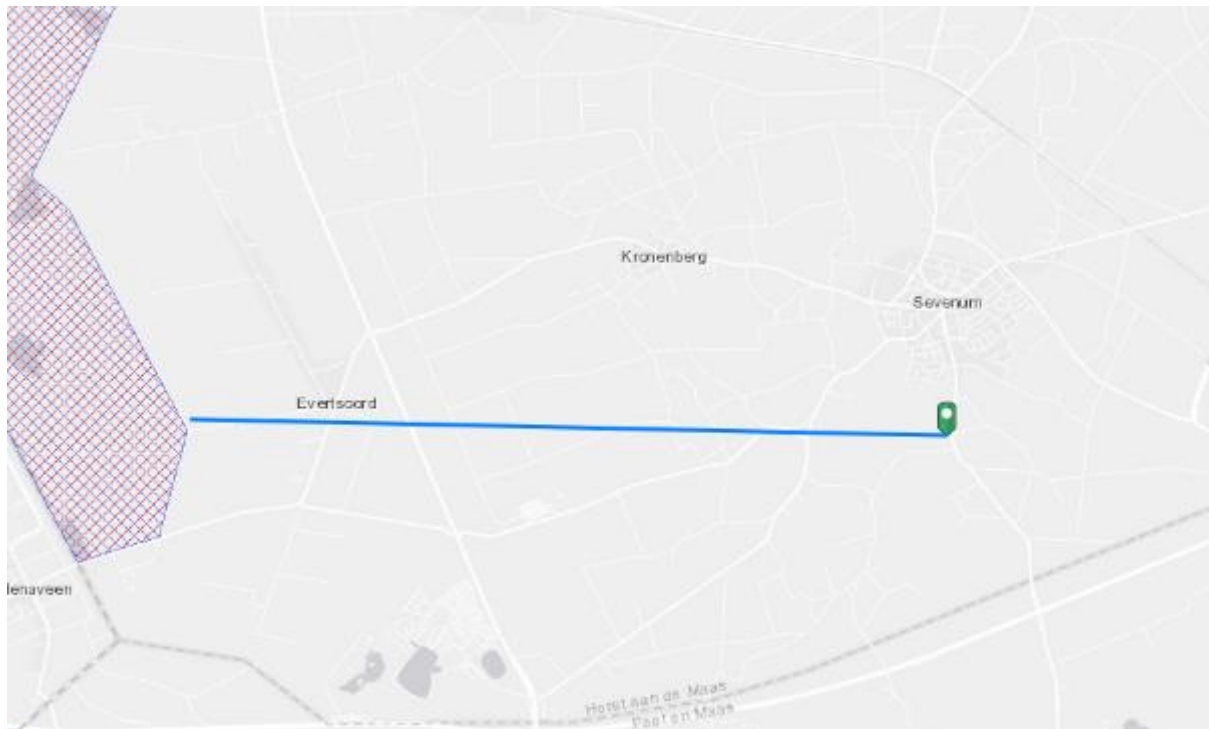

Afbeelding 6, Natura 2000-gebieden

Binnen een straal van 10 kilometer bevinden zich enkele Natura 2000-gebieden, waarvan de Deurnsche Peel & Mariapeel op 6.8 km zich het dichtst bij de locatie bevindt.

AERIUS Calculator is het rekeninstrument voor het bepalen van de stikstofdepositie door een project of andere handeling. Met AERIUS Calculator kan de uitstoot van stikstof en de neerslag daarvan op Natura 2000-gebieden worden berekend.

Voor de ontwikkeling is de stikstofbijdrage van de aanleg/realisatiefase en de gebruiksfase op deze gebieden berekend en als bijlage 4 bij deze toelichting gevoegd.

De gevraagde ontwikkeling heeft geen significante negatieve invloed op de beschermde natuurwaarden van de gebieden. De Wnb vormt hiermee t.a.v. de gebiedsbescherming geen belemmering voor het initiatief. De berekeningen is als bijlage aan deze toelichting gevoegd.

Op basis van bovenstaande gegevens is te concluderen dat de voorgenomen ontwikkeling geen negatieve bijdrage heeft op de te beschermen gebieden en daarmee geen belemmering vormt voor het planvoornemen.

Soortenbescherming

De Wet natuurbescherming regelt daarnaast de bescherming van dier- en plantsoorten. De Wet natuurbescherming bevat regels over:

- de bescherming van vogels op grond van de Europese Vogelrichtlijn

- de bescherming van soorten dieren en planten op grond van de Europese Habitatrichtlijn
- de bescherming van soorten planten en dieren die niet voorkomen in de Habitatrichtlijn
- schadebestrijding, overlastbestrijding en faunabeheer
- jacht
- het vangen en doden van dieren
- in het wild levende dieren en planten
- handel en bezit van dieren en planten

Door het jarenlange gebruik van de betrokken locatie als landbouwgrond is de kans op de aanwezigheid van bijzondere planten- en diersoorten op de locatie zeer beperkt. De plantensoorten op de locatie worden grotendeels door mensen gereguleerd. Voor diersoorten geldt dat er gedurende een lange reeks van jaren een dusdanige verstoring plaatsvond, verkeer en menselijke activiteit, dat de betreffende locatie niet geschikt is als leefgebied. Deze locatie is geen geschikt vestigings- en/of permanent leefgebied voor soorten uit de eerste en tweede categorie. Hooguit zullen een of meer van de algemeen voorkomende beschermde soorten hier bij tijd en wijle verblijven.

5.6 Archeologie en Cultuurhistorie

De provincie Limburg hecht veel waarde aan haar grote schat aan cultuurhistorie. Daarom heeft de Provincie het initiatief genomen om het archeologisch, bouwhistorisch, en de historische geografie te inventariseren, en voor de hele provincie Limburg te presenteren.

De inventarisatie gegevens van de Cultuur Historische Waardenkaart hebben een informatieve en signaleringsfunctie, en maken de informatie zichtbaar die momenteel voorhanden is over de Limburgse cultuurhistorie. Ze vormen zo de startdocumenten om te komen tot een integrale cultuurhistorische waardenkaart voor de provincie Limburg. Zij kunnen er toe bijdragen om de cultuurhistorische dimensie te betrekken bij ruimtelijke, toeristische en culturele ontwikkelingen en voornemens. Het is daarom de bedoeling om de gegevens verder te actualiseren en te complementeren.

Materiële erfenissen die in de bodem bewaard zijn gebleven kunnen vertellen hoe de mensen vroeger leefden. Om deze erfenissen veilig te stellen heeft de gemeente Horst aan de Maas de actualisatie van de archeologische maatregelenkaart van de gemeente Horst aan de Maas vastgesteld. archeologisch beleid opgesteld. De gemeenteraad heeft op 26 mei 2015 dit beleid vastgesteld.

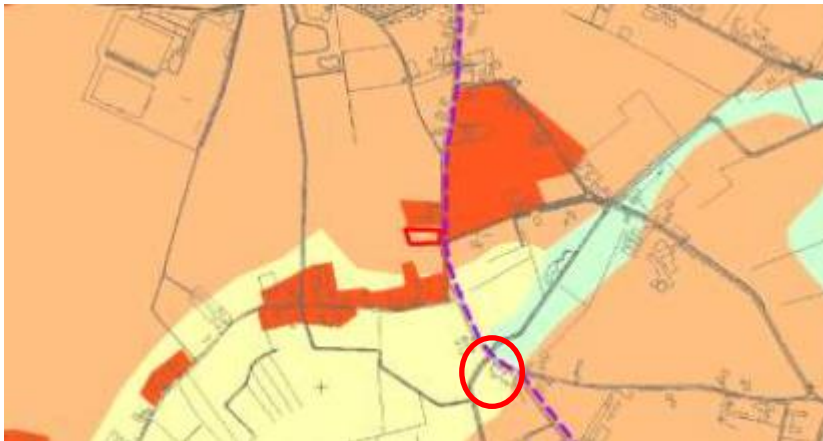

Afbeelding 7, uitsnede Archeologische maatregelenkaart

Het archeologisch beleid is doorvertaald in de regels van het Bestemmingsplan Buitengebied Horst aan de Maas.

Er is door Archeopro een onderzoek naar de archeologische waarden in het gebied uitgevoerd middels een verkennend booronderzoek (IVO-O). Hieruit is gebleken dat geen archeologische waarden zijn gevonden. De resultaten van het onderzoek geven geen aanleiding om archeologisch vervolgonderzoek te adviseren. Evenmin zijn tijdens het onderzoek archeologische resten aangetroffen waarmee tijdens de verdere planvorming of bij de uitvoering van de geplande werkzaamheden rekening zou moeten worden gehouden.

Het onderzoek is als bijlage 3 aan deze toelichting gevoegd. Op basis van het rapport heeft een beoordeling van het rapport plaatsgevonden en is een slectiebesluit genomen. Deze zijn als bijlage 1 aan deze toelichting gevoegd.

5.7 Verkeer en parkeren

De nieuwe ontwikkeling maakt gebruik van de bestaande infrastructuur. Daardoor wijzigt de verkeerssituatie ter plaatse nauwelijks. De nieuwe woning wordt ontsloten door de Maasbreeseweg welke hiervoor voldoende capaciteit heeft.

Op 3 juli 2019 heeft de gemeenteraad de Nota Parkeernormen Horst aan de Maas vastgesteld. Op grond van deze nota is de parkeernorm bij een nieuwe woning in het buitengebied 2 parkeerplaatsen.

Voor de woning zal gelden dat parkeren zal plaatsvinden op het eigen terrein, zoals ook in de vigerende situatie het geval is. Aangezien de locatie zich buiten de bebouwde kom bevindt zijn 2 parkeerplaatsen benodigd. Hiervoor is voldoende ruimte op eigen terrein.

6 UITVOERBAARHEID

6.1 Economische uitvoerbaarheid

Bij de voorbereiding van een bestemmingsplan dient op grond van artikel 3.1.6 van het Besluit ruimtelijke ordening (Bro) in de plantoelichting minimaal inzicht te worden gegeven in de economische uitvoerbaarheid van het plan. Met de inwerkingtreding van de Wet ruimtelijke ordening is daarbij de verplichting ontstaan om, indien er sprake is van een ontwikkeling waarvoor de gemeente redelijkerwijs kosten moet maken, deze kosten op de initiatiefneemster te verhalen. Voorbeelden hiervan zijn de aanleg van voorzieningen van openbaar nut en de plankosten. Een en ander dient te worden vastgelegd in privaatrechtelijke overeenkomsten met iedere grondeigenaar. Als er met een grondeigenaar geen overeenkomst is gesloten en het kostenverhaal niet anderszins is verzekerd, dient een exploitatieplan te worden opgesteld welke tegelijkertijd met het bestemmingsplan moet worden vastgesteld.

De uitvoering van het plan is in particuliere handen. Het project heeft dan ook geen gevolgen voor de gemeentelijke financiën. Hoewel het niet is te verwachten dat derden schade leiden door de gevraagde ontwikkeling, heeft de initiatiefneemster een planschadeverhaalsovereenkomst gesloten met de gemeente. Eventuele planschade komt hierdoor niet voor rekening van de gemeente. De kosten met betrekking tot het ambtelijk apparaat zijn afgedekt door de leges.

6.2 Handhaving

Sinds 1 april 2005 werkt de gemeente Horst aan de Maas samen met de gemeente Venray als het gaat om handhaving. Onder deze samenwerking valt niet alleen de uitvoering, maar ook alle juridische, administratieve en beleidsmatige ondersteuning. In 2017 is het Beleidsplan VTH Horst aan de Maas 2017-2020 in werking getreden.

De gemeenten Horst aan de Maas en Venray voeren hun handhavingstaken uit op basis van de volgende visie: de gemeenten Horst aan de Maas en Venray stellen een gezonde, veilige, leefbare en groene leefomgeving centraal. Handhaving is één van de middelen om de kwaliteit van wonen, leven en werken te behouden en te versterken. De besturen van de gemeenten streven naar een gestructureerd en integraal handhavingsbeleid, waarbij preventief belang voorop staat. De betrokkenheid en het eigen verantwoordelijkheidsbesef van de burgers, bedrijven en instellingen moeten daarbij worden vergroot. Als de preventieve inzet (informatievoorziening) niet werkt en het geschonken vertrouwen wordt beschaamd, volgt daadwerkelijk handhavend optreden. Zo krijgt iedereen de aanpak die hij/zij verdient.

6.3 Maatschappelijke uitvoerbaarheid

De uitgangspunten voor het beleid, zoals opgenomen in onderhavig bestemmingsplan, zijn terug te vinden in de vigerende bestemmingsplannen. Over het beleid is reeds consensus bereikt. Het college van Burgemeester en Wethouders van de gemeente Horst aan de Maas heeft aangegeven in te kunnen stemmen met de voorgenomen ontwikkelingen.

Bij de voorbereiding van een ruimtelijk besluit moeten burgemeester en wethouders overleg plegen met het waterschap, met andere gemeenten van wie de belangen bij het plan betrokken zijn en met de betrokken rijks- en provinciale diensten. Van het vooroverleg kan worden afgezien indien de betrokken diensten aangeven dat overleg niet noodzakelijk is.

Gezien het voorgaande wordt het plan maatschappelijk uitvoerbaar geacht.

7 JURIDISCHE TOELICHTING

Dit bestemmingsplan is opgesteld conform de SVBP2012 alsmede de Wet ruimtelijke ordening (Wro) en het Besluit ruimtelijke ordening (Bro). Het bestemmingsplan is vervat in een verbeelding, regels en een toelichting. De verbeelding is getekend op een bijgewerkte en digitale kadastrale ondergrond, schaal 1:500 waarop de specifieke bestemmingen zijn weergegeven.

Aan het bouwperceel is een woonbestemming en een bouwrecht toegekend. Aan de percelen waar de tegenprestatie plaatsvindt is de bestemming 'Natuur' toegekend. Uitgangspunt is het bestemmingsplan 'Buitengebied Horst aan de Maas'.

Toelichting op de regels:

Bij het opstellen van de planregels is uitgegaan van het rapport Standaard Vergelijkbare BestemmingsPlannen 2012 (SVBP 2012) en conform de systematiek van het bestemmingsplan buitengebied 2009. De regels zijn verdeeld in 4 hoofdstukken, te weten:

- Hoofdstuk 1: Inleidende regels met daarin de begrippen en de wijze van meten
- Hoofdstuk 2: Wijzigingsregels.;
- Hoofdstuk 3: Algemene regels, waaronder zijn opgenomen de anti-dubbeltelbepaling, algemene bouwregels en algemene afwijkings-, wijzigings- en procedureregels;
- Hoofdstuk 4: Overgangs- en slotregels, waarin het overgangsrecht en de slotregel zijn opgenomen