



ARCHEOLOGISCH BUREAUONDERZOEK EN
VERKENNEND BOORONDERZOEK

DE HEES 10

TE SEVENUM

GEMEENTE HORST AAN DE MAAS





Archeologie



Rapportage archeologisch bureauonderzoek en verkennend booronderzoek

De Hees 10 te Sevenum

Opdrachtgever	Beusmans en Jansen Adviseurs Steeg 12 5975 CE Sevenum
Rapportnummer	3851.001
Versienummer¹	1
Datum	14 april 2017
Vestiging	Limburg Rijksweg Noord 39 6071 KS Swalmen 0475 - 504961 swalmen@econsultancy.nl
Opsteller	drs. M. Stiekema
Paraaf	
Kwaliteitscontrole	drs. A.H. Schutte
Paraaf	

© Econsultancy bv, Swalmen

Foto's en tekeningen: Econsultancy bv, tenzij anders vermeld

Niets uit deze uitgave mag worden vermenigvuldigd en/of openbaar gemaakt worden door middel van druk, fotokopie of op welke wijze dan ook zonder voorafgaande schriftelijke toestemming van de uitgevers. Econsultancy aanvaardt geen aansprakelijkheid voor eventuele schade voortvloeiend uit de toepassing van de adviezen of het gebruik van de resultaten van dit onderzoek.

ISSN: 2210-8777 (Analoog rapport)

ISSN: 2210-8785 (Digitaal rapport E-depot)

¹ Versie 1 betreft een rapport waarvan geen beoordeling van het bevoegd gezag is ontvangen, bij versie 2 is het rapport wel beoordeeld door het bevoegd gezag.

Administratieve gegevens plangebied		
Projectcode	3851.001	
Toponiem	De Hees 10	
Opdrachtgever	Beusmans en Jansen Adviseurs	
Gemeente	Horst aan de Maas	
Plaats	Sevenum	
Provincie	Limburg	
Kadastrale gegevens	Gemeente Sevenum, sectie G, perceel 4014	
Omvang plangebied	Circa 2.750 m ²	
Kaartblad	52 D	
Coördinaten centrum plangebied	X: 199.450 / Y: 380.535	
Bevoegd gezag	Gemeente Horst aan de Maas Postbus 6005 5960 AA Horst T: 077 – 4779777 E: gemeente@horstaandemaas.nl	
ARCHIS3 Onderzoeksmeldingsnummer (OM-nr.)	Bureauonderzoek 4041132100	Booronderzoek 4041140100
Archeoregio NOaA	Brabants zandgebied	
Beheer en plaats documentatie	Econsultancy, Swalmen/ Provinciaal Archeologisch Depot Noord-Brabant	
Uitvoerder	Econsultancy, drs. M. Stiekema	

Kwaliteitszorg

Econsultancy beschikt over een eigen opgravingsvergunning, afgegeven door de Rijksdienst voor het Cultureel Erfgoed (RCE). De opgravingsvergunning geeft opdrachtgevers de zekerheid dat het uitvoerend bureau werkt conform de eisen die de RCE stelt op het gebied van competenties en integriteit van medewerkers en het toepassen van vigerende normen en onderzoeksprotocollen. Verder is Econsultancy lid van de Nederlandse Vereniging van Archeologische Opgravingsbedrijven (NVAO). De leden van de NVAO bieden kwalitatief hoogstaand archeologisch onderzoek. Het lidmaatschap is een waarborg voor kwaliteit en betrouwbaarheid. Tevens is Econsultancy aangesloten bij de Vereniging van Ondernemers in Archeologie (VOiA). De VOiA behartigt de belangen van meer dan 100 bedrijven in alle takken van de archeologie.

Betrouwbaarheid

Dit onderzoek is op zorgvuldige wijze uitgevoerd, conform de toepasselijke en van kracht zijnde regelgeving. Een booronderzoek wordt in het algemeen uitgevoerd door het steekproefsgewijs onderzoeken van de bodem, waardoor het, op basis van de resultaten van een booronderzoek, onmogelijk is garanties af te geven ten aanzien van de aan- of afwezigheid van archeologische waarden. In dit kader dient ook opgemerkt te worden dat geraadpleegde bronnen niet altijd zonder fouten en volledig zijn. Daar Econsultancy voor het verkrijgen van historische informatie afhankelijk is van deze bronnen, kan Econsultancy niet instaan voor de juistheid en volledigheid van deze informatie.

SAMENVATTING

Econsultancy heeft in opdracht van Beusmans en Jansen Adviseurs een archeologisch onderzoek uitgevoerd voor het plangebied gelegen aan de De Hees 10 te Sevenum in de gemeente Horst aan de Maas. In het plangebied zal een woning worden gerealiseerd. Het archeologisch onderzoek is noodzakelijk om te bepalen of er archeologische waarden aanwezig zijn binnen het plangebied en of deze door de voorgenomen bodemingrepen kunnen worden aangetast. Binnen het kader van de Wet op de Archeologische Monumentenzorg (2007), voortvloeiend uit het Verdrag van Malta uit 1992, is men verplicht voorafgaand archeologisch onderzoek uit te voeren. Het onderzoek is uitgevoerd in het kader de Bouwverordening, alsmede een bestemmingsplanwijziging.

Doel van het bureauonderzoek is een gespecificeerde archeologische verwachting voor het plangebied op te stellen. Dit wordt uitgevoerd door middel van het verwerven van informatie, aan de hand van bestaande bronnen, over bekende en verwachte archeologische waarden. Het inventariserend veldonderzoek (IVO-overig, verkennende fase) heeft tot doel de in het bureauonderzoek opgestelde gespecificeerde archeologische verwachting aan te vullen en te toetsen door middel van boringen. Het veldonderzoek is erop gericht om inzicht te krijgen in de geologische en bodemkundige opbouw binnen het plangebied. Tevens zullen, indien mogelijk, kansrijke en kansarme zones worden geïdentificeerd. Met de resultaten van het archeologisch onderzoek kan worden vastgesteld of binnen het plangebied archeologische waarden aanwezig (kunnen) zijn en of vervolgonderzoek dan wel planaanpassing noodzakelijk is.

Gespecificeerde archeologische verwachting

Het plangebied ligt op een uitgestrekte dekzandrug. In dit geval is er geen sprake van een duidelijke gradiëntsituatie. Dit maakt dat de landschappelijke situatie voor de periodes Laat-Paleolithicum en Mesolithicum ongunstig was. Voor landbouwers was de ligging van het plangebied in een relatief droog gebied gunstig. Het plangebied heeft een lage archeologische verwachtingswaarde voor resten van jagers-verzamelaars uit het Laat-Paleolithicum en Mesolithicum en een hoge archeologische verwachtingswaarde voor resten van landbouwers uit het Neolithicum tot en met de Nieuwe tijd.

Resultaten inventariserend veldonderzoek

Op basis van de waargenomen bodemverstoringen en de aanwezigheid van bebouwing op een deel van de nieuwbouwlocatie, kan worden geconcludeerd dat archeologische waarden niet meer *in situ* worden verwacht. De gespecificeerde archeologische verwachting, zoals die is weergegeven tijdens het bureauonderzoek, is door het booronderzoek bijgesteld naar laag voor alle perioden.

Advies

Op grond van de resultaten van het bureau- en veldonderzoek adviseert Econsultancy om het plangebied vrij te geven. Bovenstaand advies is van Econsultancy. De resultaten van onderhavig onderzoek dienen te worden beoordeeld door het bevoegd gezag (gemeente Horst aan de Maas). Het bevoegd gezag neemt vervolgens een besluit. Er is getracht een gefundeerd advies te geven op grond van de gebruikte onderzoeksmethode. De aanwezigheid van archeologische sporen of resten in het plangebied kan nooit volledig worden uitgesloten. Econsultancy wijst er op dat, dat indien er tijdens de geplande werkzaamheden toch archeologische waarden worden aangetroffen, er conform artikel 5.10 van de Erfgoedwet uit juli 2016 een meldingsplicht geldt bij het Ministerie van Onderwijs, Cultuur en Wetenschap (de Rijksdienst voor het Cultureel Erfgoed. Voor het melden van een vondst kunt u terecht bij de Infodesk email: info@cultureelerfgoed.nl of tel: 033-4217456), de gemeente Horst aan de Maas of de provincie Limburg.

INHOUDSOPGAVE

1	INLEIDING	1
2	DOELSTELLING EN ONDERZOEKSVRAGEN	1
3	BUREAUONDERZOEK	2
	3.1 Methoden	2
	3.2 Afbakening van het plangebied	2
	3.3 Huidige situatie	3
	3.4 Toekomstige situatie	3
	3.5 Beschrijving van het historische gebruik	3
	3.6 Aardwetenschappelijke gegevens	5
	3.7 Archeologische waarden	7
	3.8 Aanvullende informatie	12
	3.9 Korte bewoningsgeschiedenis van het Peelgebied en Sevenum	12
	3.10 Gespecificeerd archeologisch verwachtingsmodel	14
	3.11 Beantwoording onderzoeksvragen bureauonderzoek	15
	3.12 Aanbevolen onderzoeksmethode	15
4	INVENTARISEREND VELDONDERZOEK	16
	4.1 Methoden	16
	4.2 Resultaten	16
	4.3 Beantwoording onderzoeksvragen veldonderzoek	17
5	CONCLUSIE EN ADVIES	17
	5.1 Conclusie	17
	5.2 Advies	17
	LITERATUUR	19
	BRONNEN	20

LIJST VAN TABELLEN

Tabel I.	Geraadpleegd historisch kaartmateriaal
Tabel II.	Aardwetenschappelijke gegevens plangebied
Tabel III.	Grondwatertrappenindeling
Tabel IV.	Overzicht AMK-terreinen
Tabel V.	Overzicht onderzoeksmeldingen
Tabel VI.	Overzicht ARCHIS-vondsten
Tabel VII.	Gespecificeerde archeologische verwachting

LIJST VAN AFBEELDINGEN

Figuur 1.	Situering van het plangebied binnen Nederland
Figuur 2.	Detailkaart van het plangebied
Figuur 3.	Luchtfoto van het plangebied
Figuur 4.	Situering van het plangebied binnen de historische kaarten
Figuur 5.	Situering van het plangebied binnen de Geomorfologische kaart
Figuur 6.	Situering van het plangebied binnen het Actueel Hoogtebestand Nederland (AHN)
Figuur 7.	Situering van het plangebied binnen de Bodemkaart
Figuur 8.	Archeologische Gegevenskaart van het onderzoeksgebied
Figuur 9.	Situering van het plangebied binnen de archeologische beleidskaart
Figuur 10.	Boorpuntenkaart

BIJLAGEN

Bijlage 1	Overzicht geologische en archeologische tijdvakken
Bijlage 2	Bewoningsgeschiedenis van Nederland
Bijlage 3	AMZ-cyclus
Bijlage 4	Boorprofielen

1 INLEIDING

Econsultancy heeft in opdracht van Beusmans en Jansen Adviseurs een archeologisch onderzoek uitgevoerd voor het plangebied gelegen aan de De Hees 10 te Sevenum in de gemeente Horst aan de Maas (zie figuur 1 en figuur 2). In het plangebied zal een woning worden gerealiseerd. Het archeologisch onderzoek is noodzakelijk om te bepalen of er archeologische waarden aanwezig zijn binnen het plangebied en of deze door de voorgenomen bodemingrepen kunnen worden aangetast. Binnen het kader van de Wet op de Archeologische Monumentenzorg (2007), voortvloeiend uit het Verdrag van Malta uit 1992, is men verplicht voorafgaand archeologisch onderzoek uit te voeren (zie bijlage 3). Het onderzoek is uitgevoerd in het kader de Bouwverordening, alsmede een bestemmingsplanwijziging.

Het archeologisch onderzoek bestaat uit een bureauonderzoek (hoofdstuk 3) en een inventariserend veldonderzoek (IVO-overig, verkennende fase) door middel van boringen (hoofdstuk 4). Op basis van de resultaten van het onderzoek wordt een advies gegeven of vervolgstappen noodzakelijk zijn (hoofdstuk 5). Dit advies dient te worden getoetst door het bevoegd gezag, de gemeente Horst aan de Maas, waarna een besluit zal worden genomen of het plangebied kan worden vrijgegeven of dat vervolgstappen uitgevoerd dienen te worden.

2 DOELSTELLING EN ONDERZOEKSVRAGEN

Het onderzoek heeft tot doel inzicht te krijgen in de archeologische waarden van het plangebied. Het bureauonderzoek heeft tot doel om een gespecificeerd archeologisch verwachtingsmodel van het plangebied op te stellen. Het verwachtingsmodel is gebaseerd op bronnen over bekende of verwachte archeologische waarden in en om het plangebied.

Voor het bureauonderzoek zijn de volgende onderzoeksvragen opgesteld:

- Wat is er bekend over bodemversturende ingrepen binnen het plangebied uit het verleden? Is er bijvoorbeeld informatie bekend over vroegere ontgroningen, bodemsaneringen, egalisaties, diepploegen of landinrichting?
- Ligt het plangebied binnen een landschappelijke eenheid, die vanuit archeologisch oogpunt een specifieke aandachtslocatie kan betreffen (zoals een relatief hoge dekzandkop of -rug, nabij een veengebied, een beekdal)?
- Wat is de gespecificeerde archeologische verwachting van het plangebied?

Het inventariserend veldonderzoek in de vorm van een verkennend booronderzoek heeft tot doel de in het bureauonderzoek opgestelde gespecificeerde archeologische verwachting aan te vullen en te toetsen, en is er op gericht om inzicht te krijgen in de geologische en bodemkundige opbouw binnen het plangebied. Tevens is het bedoeld om kansrijke zones te selecteren voor vervolgonderzoek en kansarme zones ervan uit te sluiten. Ook wordt gelet op het voorkomen van (diepe) verstoringen van het bodemprofiel. Indien de ondergrond tot grote diepte verstoord is, zullen eventueel aanwezige archeologische resten mogelijk verdwenen zijn.

Het veldonderzoek dient antwoord te geven op de volgende vragen:

- Wat is de bodemopbouw binnen het plangebied?
- Is het bodemprofiel binnen het plangebied intact of (geheel of gedeeltelijk) verstoord en indien verstoord, tot welke diepte gaat deze verstoring?

- Wat zijn de gevolgen van het in het plangebied aangetroffen bodemprofiel voor de gespecificeerde archeologische verwachting van het plangebied.

Het bureauonderzoek is uitgevoerd op 5 en 6 april 2017 door drs. M. Stiekema (senior prospector). Het inventariserend veldonderzoek is uitgevoerd op 7 april 2017 door drs. M. Stiekema (senior prospector). Het rapport is gecontroleerd door drs. A.H. Schutte (senior KNA-archeoloog).

3 BUREAUONDERZOEK

3.1 Methoden

Het archeologisch onderzoek is uitgevoerd conform de eisen en normen zoals aangegeven in de Kwaliteitsnorm Nederlandse Archeologie (KNA, versie 4.0, 07-06-2016), die is vastgesteld door het Centraal College van Deskundigen (CCvD) Archeologie en is ondergebracht bij het SIKB te Gouda.

Voor de uitvoering van het bureauonderzoek gelden de specificaties LS01, LS02, LS03, LS04 en LS05. De resultaten van dit onderzoek worden in dit rapport weergegeven conform specificatie LS06.²

Binnen dit onderzoek zijn de volgende werkzaamheden verricht:

- afbakening van het plangebied en vaststellen van de consequenties van het mogelijk toekomstige gebruik (LS01);
- beschrijving van de huidige en toekomstige situatie (LS02);
- beschrijving van de historische situatie en mogelijke verstoringen (LS03);
- beschrijving van bekende archeologische en historische waarden en aardwetenschappelijke gegevens (LS04);
- opstellen van een gespecificeerde verwachting (LS05).

Bij het uitvoeren van deze werkzaamheden zijn de volgende bronnen geraadpleegd:

- het Archeologische Informatie Systeem (ARCHIS);
- de Archeologische Monumenten Kaart (AMK);
- geologische kaarten, geomorfologische kaarten en bodemkaarten;
- de centrale toegangspoort tot Data en Informatie van de Nederlandse Ondergrond (DINOLOket);
- literatuur en historisch kaartmateriaal;
- bouwhistorische gegevens;
- de recente topografische kaart (schaal 1:25.000);
- recente luchtfoto's;
- het Actueel Hoogtebestand Nederland (AHN);
- Provinciaal Archeologisch Aandachtsgebied kaart van de provincie Limburg;
- de archeologische verwachtingskaarten van de gemeente Horst aan de Maas;
- plaatselijke (amateur-)archeoloog c.q. heemkundevereniging.

3.2 Afbakening van het plangebied

Er dient een onderscheid gemaakt te worden tussen het onderzoeksgebied en het plangebied. Het plangebied is het gebied waarbinnen feitelijk de bodemversturende ingreep gaat plaatsvinden. Het

² Beschikbaar via www.sikb.nl.

onderzoeksgebied is het gebied waarover informatie is verzameld om een goed beeld te krijgen van de archeologische waarden binnen het plangebied. Dit gebied is groter dan het plangebied. In het huidige onderzoek betreft het onderzoeksgebied het gebied binnen een straal van circa 1 kilometer rondom het plangebied.

De onderzoekslocatie (\pm circa 2.750 m²) ligt aan de De Hees 10, aan de westkant van Sevenum in de gemeente Horst aan de Maas (zie figuur 1 en figuur 2). Volgens het Actueel Hoogtebestand Nederland (AHN) bevindt het maaiveld zich op een hoogte van circa 28,5 m +NAP.

3.3 Huidige situatie

Voor het bureauonderzoek is het van belang de huidige situatie te onderzoeken. Landgebruik en bebouwing kunnen van invloed zijn op de archeologische verwachting. Het plangebied is momenteel in gebruik als grasland (zie figuur 3).

Het bodemgebruik van de omliggende percelen is als volgt:

- aan de noordzijde bevindt zich een boomgaard;
- aan de oost- en westzijde bevinden zich aangrenzende woonpercelen;
- aan de zuidzijde bevindt zich de doorgaande weg De Hees.

Bodemloket

De overheid initieert middels het Bodemloket inzicht te geven in maatregelen die de afgelopen jaren getroffen zijn om de bodemkwaliteit in Nederland in kaart te brengen (bodemonderzoek) of te herstellen (bodemsanering). Ook laat het Bodemloket zien waar vroeger (bedrijfs-) activiteiten hebben plaatsgevonden die extra aandacht verdienen. Tevens worden op het Bodemloket voormalige potentieel bodembedreigende bedrijfsactiviteiten weergegeven. Gegevens van het Bodemloket dienen als indicatief te worden beschouwd. Binnen het plangebied zijn voor zover bekend binnen het Bodemloket geen milieuhygiënische onderzoeken uitgevoerd.³

3.4 Toekomstige situatie

Het toekomstige gebruik van het plangebied kan bepalend zijn voor het vervolgtraject (behoud *in-situ* of behoud *ex-situ* van archeologische waarden). De toekomstige inrichting van het plangebied kan gevolgen hebben op het in-/ex-situ behoud van de archeologische waarde.

In het plangebied is de bouw van een woning gepland. Het oppervlak en de diepte van verstoring ten behoeve van de nieuwbouw zijn nog niet bekend.

3.5 Beschrijving van het historische gebruik

In het plangebied kunnen naast archeologische sporen ook historische relictten voorkomen die nog in het landschap zichtbaar zijn. Het gaat hierbij om historisch geografische relictten zoals nederzettingvormen en wegen- en kavelpatronen. Veel van deze bewaard gebleven historische geografie geeft door de herverkavelingen in de tweede helft van de 20^e eeuw een incompleet beeld van het historisch landschap. Historische kaarten van vóór de herverkaveling zijn een goede aanvulling op het huidige incomplete beeld. Voor de historische ontwikkeling is naast het historisch kaartmateriaal ook relevante achtergrondliteratuur geraadpleegd.

³ www.bodemloket.nl.

Historisch kaartmateriaal

De situatie van het plangebied is op verschillende historische kaarten als volgt:

Tabel I. Geraadpleegd historisch kaartmateriaal

Bron	Periode	Kaartblad	Schaal	Omschrijving plangebied	Bijzonderheden/directe omgeving
Tranchot und v. Müffling kaart ⁴	1803-1813	25	1:20.000	Boomgaard	De Hees al aanwezig. Ten oosten van het plangebied bebouwing langs De Hees
Kadastrale minuut ⁵	1811-1832	Gemeente Sevenum, Sectie G, Blad 02, nr 1285	1:2.500	Bouwland	Woning aanwezig direct ten oosten van het plangebied
Militaire topografische kaart ⁶ (nettekening)	1850-1864	52	1:50.000	Akkerland	-
Militaire topografische kaart (veldminuut)	1894	694	1:50.000	Akkerland	De Hees verhard
Militaire topografische kaart (veldminuut)	1905	694	1:50.000	Akkerland	-
Militaire topografische kaart (veldminuut)	1926	694	1:50.000	Akkerland	-
Militaire topografische kaart (veldminuut)	1936	694	1:50.000	Akkerland	-
Topografische kaart	1955	52 D	1:25.000	Akkerland	-
Topografische kaart	1958	52 D	1:25.000	Akkerland	Woning ten westen van het plangebied gerealiseerd
Topografische kaart	1967	52 D	1:25.000	Akkerland	-
Topografische kaart	1979	52 D	1:25.000	Akkerland	-
Topografische kaart	1987	52 D	1:25.000	Akkerland	-

Op basis van het beschikbare gedetailleerde historische kaartmateriaal blijkt dat het plangebied vanaf het eerste kwart van de 18^e eeuw tot op heden in agrarisch gebruik is. De Hees was begin 19^e eeuw al aanwezig als doorgaande weg. De woning ten zuiden van het plangebied aan de overzijde van De Hees (De Hees 7) is volgens de huidige bewoner rond 1720 gebouwd. In de woning is nog een originele kiezel vloer uit 1755 aanwezig (zie figuur 4).

Rijks- en gemeentemonumenten binnen attentiegebied

Een rijksmonument is in Nederland een zaak (een bouwwerk of object, of het restant daarvan) die van algemeen belang is wegens de schoonheid, de betekenis voor de wetenschap of de cultuurhistorische waarde. Tot 2012 moest een monument 50 jaar of langer geleden zijn vervaardigd om in het kader van de Monumentenwet voor bescherming in aanmerking te komen. Per 1 januari 2012 is dit criterium vervallen. Een gemeente kan besluiten een bijzonder pand op de gemeentelijke monumentenlijst te zetten. Dit gebeurt als een pand geen nationale betekenis heeft, maar wel van plaatselijk of regionaal belang is. De gemeente legt haar monumentenbeleid vast in de gemeentelijke monumen-

⁴ Beeldbank Vrije Universiteit

⁵ Beeldbank Cultureelerfgoed

⁶ Kadaster Topotijdreis (bron voor deze kaart en de hierop volgende kaarten in deze tabel).

tenverordening. Naast het gemeentelijk monument is er ook nog het Monumenten Inventarisatie Project (MIP). De MIP Gemeentebeschrijvingen vormen een verzameling beschrijvingen van de historischgeografische, sociaaleconomische, architectuurhistorische, bouwhistorische en stedenbouwkundige ontwikkelingen van gemeenten in de periode 1850-1940. De eerder genoemde woning aan De Hees 7 is volgens de MIP-beschrijving een woning uit 1910. Dit betreft echter alleen de huidige gevel.

Bouwhistorische gegevens

Het bouwdoossier van de gemeente Horst aan de Maas is niet geraadpleegd omdat het plangebied volgens het historisch kaartmateriaal de laatste 200 jaar onbebouwd is geweest.

Tweede Wereldoorlog

Om vast te stellen of mogelijke archeologische waarden uit de Tweede Wereldoorlog in het plangebied aanwezig zijn, is een aantal publicaties geraadpleegd.⁷ Het raadplegen van deze bronnen geeft geen redenen om aan te nemen dat er archeologische waarden uit de Tweede Wereldoorlog in het plangebied te verwachten zijn.

3.6 Aardwetenschappelijke gegevens

Het landschap heeft altijd een belangrijke rol gespeeld in het nederzettingspatroon. Bij onderzoek naar archeologische sporen in een bepaald gebied is het van groot belang te weten hoe het landschap er in het verleden heeft uitgezien. Men kan meer te weten komen over dit landschap door de geologische opbouw, de bodem en de hydrologie van een gebied te bestuderen.

De volgende aardwetenschappelijke gegevens zijn bekend van het plangebied:

Tabel II. Aardwetenschappelijke gegevens plangebied

Type gegevens	Gegevensomschrijving
Geologie ⁸	Formatie van Boxtel met een dek van het Laagpakket van Wierden; fluvioperiglaciale afzettingen (leem en zand) met een zanddek (Bx6)
Geomorfologie ⁹	Dekzandruggen (al dan niet bedekt met een oud bouwlanddek) (3L5)
Bodemkunde ¹⁰	Hoge zwarte enkeerdgronden, bestaande uit lemig fijn zand (zEZ23)
Grondwatertrap	VII

Geologie

Het plangebied bevindt zich binnen een gebied waar de Formatie van Boxtel, Laagpakket van Wierden (Bx6) aan het oppervlak wordt aangetroffen.

De afzettingen van de Formatie van Boxtel zijn afgezet gedurende de laatste ijstijd.¹¹ Gedurende de laatste ijstijd had de wind vrij spel in het verplaatsen van zand en silt. Over een groot deel van Nederland werd een pakket dekzand afgezet.¹² Er ontstonden duidelijke hoogteverschillen, waarbij reliëfverschillen kleiner dan 1,5 meter dekzandplateaus worden genoemd en grotere hoogteverschillen dekzandruggen of dekzandkopjes genoemd worden. Dekzandafzettingen die zijn afgezet tijdens het Laat-Glaciaal zorgden voor nivellering van het landschap door laagtes in het landschap op te vullen.

⁷ Amersfoort & Kamphuis, 1990/De Jong, 1969 – 1994/ikme.nl /Klep & Schoenmaker, 1995/Zwanenburg, 1990.

⁸ Mulder et al., 2003.

⁹ Alterra, 2003.

¹⁰ Stichting voor Bodemkartering, 1968.

¹¹ De Mulder et al., 2003.

¹² Berendsen, 2008.

Het dekzand, dat in het plangebied aan het oppervlak wordt aangetroffen, wordt ook wel het Laagpakket van Wierden genoemd, welke behoort tot de Formatie van Boxtel (voorheen de Formatie van Twente).¹³ Het water van de in het voorjaar smeltende sneeuwmassa's erodeerde een deel van de dekzandruggen, waarna afzetting plaatsvond in de lagere delen van het landschap als vlaktes van verspoelde dekzanden. De dekzandruggen zijn gevormd in het Laat Glaciaal (12.300-10.200 jaar geleden) doordat koude en minder koude perioden zich afwisselden. Hierdoor vonden er nieuwe zandverstuivingen plaats die voornamelijk in ruggen en duinen werden afgezet. Deze 'Jonge dekzanden' zijn herkenbaar als goed gesorteerde, weinig gelaagde afzettingen.¹⁴

DINO¹⁵

Het Dinoloket is de centrale toegangspoort tot Data en Informatie van de Nederlandse Ondergrond (DINO). Het DINO-systeem is de centrale opslagplaats voor geowetenschappelijke gegevens over de diepe en ondiepe ondergrond van Nederland. Het archief omvat diepe en ondiepe boringen, grondwatergegevens, sonderingen, geo-elektrische metingen, resultaten van geologische, geochemische en geomechanische monsteranalyses, boorgatmetingen en seismische gegevens. De site wordt beheerd door TNO. In het Dinoloket is een boring uit de nabijheid van het plangebied bestudeerd.¹⁶ Hieruit blijkt dat de ondergrond bestaat uit matig fijne zandafzettingen.

Geomorfologie

De geomorfologische kaart van Nederland geeft de mate van reliëf en de vormen die in het landschap te onderscheiden zijn weer.

Volgens de Geomorfologische kaart van Nederland (1:50.000) ligt het plangebied binnen in een uitgestrekt en relatief hooggelegen gebied met dekzandruggen, al dan niet met oud bouwlanddek (3L5) (zie figuur 5). Dit gebied loopt van ongeveer een kilometer ten oosten van Sevenum tot voorbij de provinciegrens met Noord-Brabant.¹⁷

Actueel Hoogtebestand Nederland (AHN)¹⁸

Het Actueel Hoogtebestand Nederland vormt een belangrijke aanvullende informatiebron voor de landschapsanalyse. Dit met behulp van laseraltimetrie verkregen digitale bestand vormt een gedetailleerd beeld van het huidige reliëf in het plangebied. Uitgaande van het AHN ligt het plangebied op een dekzandrug met aan de zuidzijde, ter hoogte van De Hees, een laagte (zie figuur 6).

Bodemkunde

Volgens de Bodemkaart van Nederland (1:50.000) is het plangebied gekarteerd als hoge zwarte enkeerdgrond (zEZ23) (zie figuur 7).

Enkeerdgronden zijn oude bouwlanden, die vanaf de Late Middeleeuwen op de Pleistocene zandgronden zijn ontstaan door het opbrengen van mest (uit potstallen) vermengd met plaggen, die gestoken werden op de woeste gronden (zoals heide, bossen en beekdalen). Dergelijke gronden zijn eerst ontstaan op de hogere delen van het landschap en hebben zich later uitgebreid tot de lagere delen. Ze bestaan uit dikke lagen leemarme en humusrijke gronden. Hun voorkomen valt veelal samen met de zogenaamde esdekken. Het belang van een enkeleerdgrond ligt in de beschermende kwaliteiten van het dek. Eventuele archeologische waarden worden in de regel door het dikke dek beschermd tegen verstoring door onder andere agrarische activiteiten. Sinds de jaren 80 van de 20^e eeuw is er een grotere en meer systematische aandacht voor essen en plaggenbodems in Nederland. In veel

¹³ De Mulder et al., 2003.

¹⁴ Alterra 2003

¹⁵ www.dinoloket.nl.

¹⁶ DINO boornummers B52D0105

¹⁷ Alterra, 2003

¹⁸ www.ahn.nl.

gevallen bleken de betreffende terreinen een hoge dichtheid aan verhoudingsgewijs goed geconserveerde archeologische overblijfselen te bevatten, soms zelfs complete archeologische landschappen. De vaak opmerkelijke resultaten vormen de belangrijkste bron voor de beschrijving van de bewoning en het landgebruik in de zandlandschappen voor de periode vanaf de Midden-Bronstijd tot in de Nieuwe tijd. Veel hiervan representeert de vroegere geschiedenis van de dorpen die tussen de 9^e en de 12^e eeuw naast de essen kwamen te liggen. De rijkheid aan archeologische resten leidde er toe dat de hoger en droger gelegen plaggendecken of enkeerdgronden op de Indicatieve Kaart van Archeologische Waarden (IKAW) over het algemeen een hoge indicatieve waarde kregen.¹⁹

Grondwatertrap

Grondwatertrappen zijn een indicatie voor de diepte van de grondwaterstand en de seizoensfluctuatie daarvan. De grondwatertrappenindeling is gebaseerd op de gemiddeld hoogste (GHG) en de gemiddeld laagste grondwaterstand (GLG). Hiermee worden de winter- en zomergrondwaterstanden gekarakteriseerd in een jaar met een gemiddelde neerslag en verdamping. In stedelijk gebied zijn geen grondwatertrappen bepaald. Deze worden als 'witte vlekken' op de Bodemkaart van Nederland (1:50.000) weergegeven.

Tabel III geeft een overzicht van de klassengrenzen die worden aangehouden bij de indeling van de grondwatertrappen. De trappen worden vastgesteld op een schaal van I tot VII van respectievelijk extreem nat tot extreem droog. Bij sommige grondwatertrappen is een * weergegeven: het gaat hier om tussenliggende grondwatertrappen die een drogere variant vertegenwoordigen.

Tabel III. Grondwatertrappenindeling²⁰

Grondwatertrap	I	II'	III'	IV	V'	VI	VII''	VIII
GHG (cm - mv)	-	<40	<40	>40	<40	40-80	>80	> 140
GLG (cm - mv)	<50	50-80	80-120	80-120	>120	>120	>120	-
') Bij deze grondwatertrappen wordt een droger deel onderscheiden ") Een met een * achter de code als onderverdeling aangegeven "zeer droog deel" heeft een GHG dieper dan 140 cm beneden maaiveld								

Gebiedsdelen met een goede ontwatering (Grondwatertrap VI, VII en VIII) zijn zeer geschikt voor landbouw en vormden mede daarom, vooral in het verleden, een aantrekkelijk vestigingsgebied. Tevens is het grondwaterpeil een indicatie voor de conservering van metalen en organische resten, hoe beter de ontwatering hoe slechter de conservering. Het plangebied bevindt zich in een gebied dat wordt gekenmerkt met een grondwatertrap VII. Vanwege deze diepe grondwaterstand is niet te verwachten dat de toekomstige bebouwing het grondwaterpeil zal beïnvloeden.

3.7 Archeologische waarden

Voor de uitkomst van het bureauonderzoek is het van belang de bekende archeologische waarden (al dan niet volledig onderzocht) te beschrijven. Een belangrijke informatiebron is het landelijke ARChologisch Informatie Systeem (ARCHIS), dat beheerd wordt door de Rijksdienst voor het Cultureel Erfgoed (RCE).²¹ In dit systeem worden alle archeologische gegevens verzameld en via internet zijn deze door bevoegden te raadplegen.

¹⁹ Doesburg et al., 2007.

²⁰ Locher & Bakker, 1990.

²¹ Archeologisch informatiesysteem Archis3, Rijksdienst voor het Cultureel Erfgoed (RCE), Amersfoort

De bekende archeologische waarden zijn middels kaartmateriaal weergegeven in figuur 8. Tevens zijn in de figuur de indicatieve archeologische waarde en de in ARCHIS geregistreerde AMK-terreinen, waarnemingen, vondstmeldingen en onderzoeksmeldingen binnen een straal van 100 m weergegeven.

Indicatieve archeologische waarde

De IKAW (Indicatieve Kaart Archeologische Waarde) geeft voor heel Nederland de trefkans aan op het voorkomen van archeologische resten. Die trefkans is aangegeven in vier categorieën (per land- en waterbodem): een hoge, middelhoge, lage en zeer lage verwachting. Bebouwde gebieden, waarvan geen bodemkundige of geologische gegevens bekend zijn, zijn niet gekarteerd. Aangezien de gemeentelijke beleidskaart een hoger detailniveau heeft dan de IKAW is de IKAW voor het onderzoek niet geraadpleegd.

Provinciale archeologische aandachtsgebieden provincie Limburg

De Provincie Limburg heeft in maart 2008 besloten haar verantwoordelijkheid voor archeologie te gaan beperken tot waarden van provinciaal belang. Daartoe heeft ze een aantal zgn. archeologische aandachtsgebieden aangewezen. Dit zijn representatieve en relatief gave delen van de verschillende Limburgse cultuurlandschappen met een groot potentieel aan archeologische waarden. De Provincie wil zich inzetten voor het behoud en onderzoek van archeologische waarden in deze gebieden. Het betreft zes soorten gebieden, verspreid over 16 verschillende gemeenten. Volgens de Provinciaal Archeologisch Aandachtsgebied kaart van de provincie Limburg ligt het plangebied niet binnen een Provinciaal Archeologisch Aandachtsgebied.²²

Archeologische beleidskaart Gemeente Horst aan de Maas²³

Sinds 2007 is de Wet op de Archeologische Monumentenzorg van kracht (WAMZ). Het doel van deze wet is te voorkomen dat archeologische waarden uit het verleden verloren gaan. In deze wet zijn de gemeenten verantwoordelijk voor het beheer van het bodemarchief binnen hun grondgebied. Voor een goed beheer van dit bodemarchief gebruikt de gemeente een archeologische beleidskaart. De archeologische beleidskaart geeft een gemeentebreed overzicht van bekende en te verwachten archeologische waarden. De kaart maakt inzichtelijk waar en bij welke ruimtelijke ingrepen een archeologisch onderzoek verplicht is en wordt als toetsingskader gebruikt voor ruimtelijke procedures.

Volgens de archeologische beleidskaart van de gemeente **Fout! Verwijzingsbron niet gevonden.** ligt het plangebied binnen een gebied met een hoge archeologische verwachting. Binnen deze gebieden dient, bij planvorming en voorafgaand aan vergunningverlening bij een onderzoekslocatie groter dan 500 m² en een verstoringdiepte dieper dan 50 cm vroegtijdig een inventariserend archeologisch onderzoek te worden uitgevoerd (zie figuur 9).

AMK-terreinen binnen het onderzoeksgebied

De Archeologische Monumentenkaart (AMK) bevat een overzicht van archeologische monumenten/terreinen in Nederland. De terreinen zijn beoordeeld op verschillende criteria (kwaliteit, zeldzaamheid, representativiteit, ensemblewaarde en belevingswaarde). Op grond daarvan zijn deze ingedeeld in vier categorieën; terreinen met archeologische waarde, een hoge archeologische waarde, een zeer hoge archeologische waarde of een zeer hoge archeologische waarde met een beschermde status.

Het plangebied ligt deels binnen een AMK-terrein. Binnen het onderzoeksgebied liggen twee AMK-terreinen (zie Tabel IV en figuur 8).

²² Provincie Limburg

²³ Van Heeringen en Schrijvers, 2010

Tabel IV. Overzicht AMK-terreinen

AMK nr.	Situering t.o.v. plangebied	Datering	Waarde en omschrijving
16543	Deels in het noordoosten van het plangebied	Late Middeleeuwen - Nieuwe tijd	<p>Toponiem: Sevenum Complex: Nederzetting Waarde: Terrein van hoge archeologische waarde Terrein met bewoningssporen uit de Late Middeleeuwen tot en met de Nieuwe tijd. Het gaat om de oude dorpskern van Sevenum. Op de AMK zijn historische dorpskernen en clusters oude bebouwing als gebieden van hoge archeologische waarde aangegeven. Dit is op grond van het belang van deze locaties, waar de wortels van de huidige dorpen of steden kunnen liggen. De begrenzing van deze kernen is gebaseerd op 19^e-eeuwse en vroeg 20^e-eeuwse kaarten. Binnen deze contouren kunnen in de bodem resten van vroegmoderne en waarschijnlijk ook van laatmiddeleeuwse (vanaf circa 1300 AD) bewoning aangetroffen worden. Ook sporen van oudere bewoning kunnen aanwezig zijn. Bedacht dient echter te worden dat de bewoning in de Vroege - en Volle Middeleeuwen (tot circa 1300 AD) een meer dynamisch karakter gehad kan hebben en dat de plaats en grens ervan niet perse hoeft samen te vallen met die van de latere bewoning.</p>
16544	600 meter ten zuiden	Late Middeleeuwen - Nieuwe tijd	<p>Toponiem: Steeg Complex: Nederzetting Waarde: Terrein van hoge archeologische waarde Terrein met bewoningssporen uit de Late Middeleeuwen tot en met de Nieuwe tijd. Het gaat om de oude bebouwing van Steeg. Op de AMK zijn historische dorpskernen en clusters oude bebouwing als gebieden van hoge archeologische waarde aangegeven. Dit is op grond van het belang van deze locaties, waar de wortels van de huidige dorpen of steden kunnen liggen. De begrenzing van deze kernen is gebaseerd op 19^e-eeuwse en vroeg 20^e-eeuwse kaarten. Binnen deze contouren kunnen in de bodem resten van vroegmoderne en waarschijnlijk ook van laatmiddeleeuwse (vanaf circa 1300 AD) bewoning aangetroffen worden. Ook sporen van oudere bewoning kunnen aanwezig zijn. Bedacht dient echter te worden dat de bewoning in de Vroege - en Volle Middeleeuwen (tot circa 1300 AD) een meer dynamisch karakter gehad kan hebben en dat de plaats en grens ervan niet perse hoeft samen te vallen met die van de latere bewoning.</p>

In het verleden uitgevoerde archeologische onderzoeken binnen het onderzoeksgebied

Binnen het onderzoeksgebied zijn in de afgelopen jaren door verschillende archeologische bedrijven en instellingen in totaal 16 archeologische onderzoeken uitgevoerd. Het gaat daarbij om bureauonderzoeken, booronderzoeken, proefsleufonderzoeken en opgravingen (zie Tabel V en figuur 8).

Tabel V. Overzicht onderzoeksmeldingen

Zaaknummer (OM-nummer)	Situering t.o.v. plangebied	Aard, uitvoerder en resultaten van het onderzoek
2285686100 (40865)	45 meter ten oosten	<p>Type onderzoek: booronderzoek Toponiem: Sevenum Uitvoerder: Archeopro Datum: 19-5-2010 Resultaat: Uit het met de zandguts verrichte onderzoek blijkt dat de bodem binnen het plangebied tot diep in de C-horizont is verstoord. Het gaat om moderne bodemverstoring die waarschijnlijk samenhangt met het ruimen van de oude hoogstamboomgaard en de bouw van de direct ten oosten van het plangebied gelegen loods. Op het westelijke deel van het plangebied is de bodem tot tenminste 80 cm diepte verstoord en op het oostelijke deel tot tenminste een meter diepte. Ondanks het zeven van het opgeboorde zand zijn nergens archeologische indicatoren aangetroffen. De sterke mate van bodemverstoring en het volledig ontbreken van archeologische indicatoren geven aanleiding om geen archeologisch vervolgonderzoek te adviseren. Evenmin zijn tijdens het onderzoek archeologische resten aangetroffen waarmee tijdens de verdere planvorming of bij de uitvoering van de geplande werkzaamheden rekening zou moeten worden gehouden. De archeologische verwachting binnen het plangebied kan voor resten uit alle perioden, naar een lage verwachting worden bijgesteld.</p>
2269112100 (38550)	200 meter ten zuidoosten	<p>Type onderzoek: booronderzoek Toponiem: Beatrixstraat-Staarterstraat Sevenum Uitvoerder: ADC ArcheoProjecten Datum: 18-1-2010 Resultaat: ADC ArcheoProjecten adviseert om een inventariserend veldonderzoek uit te voeren door middel van het aanleggen van proefsleuven (IVO-P), teneinde gaafheid, omvang, datering en conservering van archeologische resten te onderzoeken.</p>
2442599100 (61456)	240 meter ten zuidoosten	<p>Type onderzoek: opgraving Toponiem: Beatrixstraat Sevenum Uitvoerder: ADC ArcheoProjecten Datum: 6-5-2014 Resultaat: Binnen het onderzoeksgebied werden een aantal (laat) middeleeuwse en Nieuwe tijd perceelsgreppels, kuilen en paalkuilen aangetroffen. Buiten de perceelsgreppels leverde de sporen echter geen structuren op die in verband met een nederzetting konden worden gebracht. Naast deze sporen werden ook een groot aantal natuurlijke en recente verstoringen aangetroffen. In overleg met het bevoegd gezag</p>

		werd besloten dat de behaalde resultaten uit de eerste fase het niet noodzakelijk maakte om de tweede fase van het onderzoek uit te voeren.
2288301100 (41239)	500 meter ten zuiden	Type onderzoek: bureauonderzoek Toponiem: Steeg Sevenum Uitvoerder: Econsultancy BV Datum: 2-6-2010 Resultaat: Econsultancy adviseert een verkennend booronderzoek om de archeologische verwachting in het veld te toetsen. Dit booronderzoek is uitgevoerd door het ARC.
2311775100 (44417)	500 meter ten zuiden	Type onderzoek: booronderzoek Toponiem: Steeg Sevenum Uitvoerder: Archaeological Research en Consultancy Datum: 1-1-2010 Resultaat: Het verkennend inventariserend booronderzoek heeft aangetoond dat op de locatie vlakvaaggronden aanwezig zijn. De bodem is op het grootste deel van het plangebied tot in de C-horizont vergraven, tot een diepte variërend tussen 60-80 cm -mv. Doordat het oorspronkelijke bodemprofiel tot 60-80 cm is vergraven, mag worden geconcludeerd dat het archeologisch niveau direct onder de bouwvoor waarschijnlijk grotendeels is verstoord. Wij bevelen daarom aan de onderzoekslocatie vrij te geven.
2421805100 (58829)	550 meter ten westen	Type onderzoek: archeologische inspectie Toponiem: Renkensstraat 9B Sevenum Uitvoerder: Transect Datum: 17-10-2013 Resultaat: Uit de archeologische waarneming blijkt dat ter hoogte van de poel en heuvel sprake lijkt te zijn van een middeleeuws vondstcomplex. Op basis van het aangetroffen keramiek kan dit complex in de 14 ^e - 16 ^e eeuw worden gedateerd. Het grondspoor in het oostelijke profiel kan een esgreppel zijn, maar het relatief grote schervenmateriaal dat hierin -in situ- is aangetroffen, alsook een botfragment (gebitselement), kunnen ook op een grondspoor van een nederzetting/huisplaats wijzen. Hiervoor zijn echter op het Kadastraal Minuutplan geen aanwijzingen. Dit sluit daarentegen oudere nederzettingen niet uit. Ook de oppervlaktevondsten zijn relatief groot en -vers-, dat wil zeggen dat het geen verploegd materiaal lijkt te zijn; het vertoont vrijwel geen sporen van vertering. Daarnaast zijn de breukvlakken van de scherven, voor zover ze oud zijn, relatief vers; niet alleen van het steengoed, maar ook van de zachtere aardewerksoorten (kogelpot, Elmpot en grijs aardewerk). Op basis hiervan mag voorzichtig worden geconcludeerd dat ze niet uit het esdek afkomstig zijn, maar grotendeels uit grondsporen die zich hieronder moeten bevinden. Het roodbakkerend aardewerk is daarentegen wel sterk verweerd; het glazuur is vaak beschadigd en de breukvlakken zijn grotendeels afgerond. Op basis hiervan mag worden geconcludeerd dat dit aardewerk wel uit het esdek komt en dateert het esdek hiermee in de 16 ^e -18 ^e eeuw. De poel heeft de aanwezige middel-eeuwse grondsporen al verstoord. Een uitbreiding van het nabij liggende AMK terrein zou het overwegen waard zijn. Er kan worden overwogen om een proefsleuvenonderzoek uit te voeren.
2264658100 (37945)	700 meter ten zuidoosten	Type onderzoek: bureauonderzoek Toponiem: Maasbreeseweg Sevenum Uitvoerder: Econsultancy BV Datum: 5-11-2009 Resultaat: Econsultancy adviseert om een inventariserend veldonderzoek uit te voeren door middel van een verkennend booronderzoek. Dit booronderzoek is uitgevoerd door het ARC.
2266294100 (38171)	700 meter ten zuidoosten	Type onderzoek: booronderzoek Toponiem: Sevenum Sevenum Uitvoerder: Archaeological Research en Consultancy Datum: 1-1-2009 Resultaat: onbekend
2292424100 (41804)	800 meter ten zuiden	Type onderzoek: bureauonderzoek Toponiem: Sevenum Uitvoerder: Econsultancy BV Datum: 2-7-2010 Resultaat: Econsultancy adviseert een verkennend booronderzoek om de archeologische verwachting in het veld te toetsen. Dit booronderzoek is uitgevoerd door het ARC.
2295527100 (42195)	800c meter ten zuiden	Type onderzoek: booronderzoek Toponiem: Steeg 21 Sevenum Uitvoerder: Archaeological Research en Consultancy Datum: 23-7-2010 Resultaat: Het verkennend inventariserend booronderzoek heeft aangetoond dat op de onderzoekslocatie een topografische overgang van hoger gelegen dekzandruggen naar een lager gelegen dekzandlaagte aanwezig is. Op de onderzoekslocatie is door langdurige bemesting een eerddek ontstaan. Het natuurlijke reliëf is waarschijnlijk door de aanleg van het eerddek in combinatie met egalisatie genivelleerd. Volgens de gespecificeerde verwachting kunnen in het plangebied resten uit het Laat-Paleolithicum tot de Nieuwe tijd worden verwacht. Vanwege de maar geringe verstoring van de oorspronkelijke bodem kunnen archeologische resten uit deze perioden nog in het plangebied aanwezig zijn. Op basis van de waargenomen bodemverstoringen kan worden geconcludeerd dat de voorgenomen nieuwbouw mogelijk een bedreiging vormt voor het archeologisch erfgoed. Omdat er op de onderzoekslocatie een enkeerdgrond met daaronder in een deel van het plangebied een redelijk intact podzolprofiel is aangetroffen, is een vervolgonderzoek door middel van proefsleuven normaal gesproken de meest geschikte methode.
2302005100 (43052)	800 meter ten oosten	Type onderzoek: bureauonderzoek Toponiem: Sevenum Uitvoerder: Econsultancy BV

		Datum: 21-9-2010 Resultaat: Econsultancy adviseert een archeologische begeleiding van de aanleg van de bouwput. Bouwvergunning verstrekt aan opdrachtgever, geen selectiebesluit bekend.
2325278100 (46251)	800 meter ten zuiden	Type onderzoek: booronderzoek Toponiem: Steeg 21 Sevenum Uitvoerder: Econsultancy BV Datum: 27-4-2011 Resultaat: Op basis van de afwezigheid van archeologische indicatoren in het plangebied kan worden geconcludeerd dat archeologische waarden niet worden verwacht. De hoge gespecificeerde verwachting voor archeologische resten uit alle perioden is daarom bijgesteld naar laag voor het gehele plangebied. Op grond van het ontbreken van aanwijzingen voor de aanwezigheid van archeologische waarden adviseert Econsultancy om, ten aanzien van de geplande bodemingrepen, in het kader van de Archeologische Monumentenzorg (AMZ) geen vervolgonderzoek te laten plaatsvinden.
2290294100 (41530)	850 meter ten oosten	Type onderzoek: bureauonderzoek Toponiem: Sevenum Uitvoerder: Archaeological Research en Consultancy Datum: 17-6-2010 Resultaat: Of de geplande werkzaamheden gevolg hebben voor het bodemarchief op de onderzoekslocatie valt op basis van het bureauonderzoek niet met zekerheid te zeggen omdat niet bekend is wat de diepteligging van het archeologisch niveau is. Na beoordeling door het bevoegd gezag wordt geadviseerd om gezien de geringe grootte van de onderzoekslocatie een karterend booronderzoek uit te voeren om de landschappelijke setting van de onderzoekslocatie te bepalen en de hiermee samenhangende diepteligging van het archeologisch niveau.
2232621100 (33456)	900 meter ten zuiden	Type onderzoek: booronderzoek Toponiem: Sevenum Uitvoerder: Archeopro Datum: 17-2-2009 Resultaat: De resultaten van het onderzoek geven derhalve geen aanleiding om archeologisch vervolgonderzoek te adviseren. Evenmin zijn tijdens het onderzoek archeologische resten aangetroffen waarmee tijdens de verdere planvorming of bij de uitvoering van de geplande werkzaamheden rekening zou moeten worden gehouden.
2151273100 (37239)	950 meter ten zuidoosten	Type onderzoek: proefsleuvenonderzoek Toponiem: Maasbreeseweg Sevenum Uitvoerder: Becker en Van de Graaf Datum: 7-12-2009 Resultaat: Op basis van de verstoringen is het waarschijnlijk niet mogelijk een prehistorische (IJertijd) plattegrond te verkrijgen. Op basis hiervan volgt het advies om geen archeologisch vervolgonderzoek uit te laten voeren.
2235149100 (33824)	950 meter ten zuidoosten	Type onderzoek: booronderzoek Toponiem: Maasbreeseweg Sevenum Uitvoerder: BAAC BV Datum: 26-2-2009 Resultaat: Op basis van omgevingsvondsten en naburige monumentterreinen en het aantreffen van een grotendeels intacte enkeerbodem adviseert BAAC om een proefsleuvenonderzoek uit te voeren voor het gehele plangebied.

Vondsten en/of grondsporen binnen het onderzoeksgebied

In ARCHIS staan alle bekende archeologische vondsten en grondsporen geregistreerd. Binnen het plangebied zijn geen vondsten en/of grondsporen geregistreerd. Binnen het onderzoeksgebied staan tien vondsten en/of grondsporen geregistreerd (zie Tabel VI en figuur 8).

Tabel VI. Overzicht ARCHIS-vondsten

Zaaknummer (Waarnemingsnr.)	Locatie t.o.v. plangebied	Omschrijving
2442599100 (442421)	350 meter ten zuidoosten	<i>Late Middeleeuwen - Nieuwe tijd</i> : - 18 fragmenten van gedraaid aardewerk - 15 kuilen, - 18 greppels/sloten - 22 paalgaten
2421805100 (442016)	600 meter ten westen	<i>Vroege Middeleeuwen - Late Middeleeuwen</i> : - 6 fragmenten van keramische kogelpotten <i>Late Middeleeuwen</i> : - proto-steengoed <i>Late Middeleeuwen - Nieuwe tijd</i> : - fragment van steengoed - fragment van steengoed - 15 fragmenten van roodbakkend geglaazuurd aardewerk - 10 fragmenten van steengoed geglaazuurd

		<i>Nieuwe tijd :</i> - 4 bakstenen
2858712100 (28603)	700 meter ten zuidwesten	<i>Bronstijd - IJzertijd :</i> - bronzen onderdeel van een zwaard
2778385100 (15366)	750 meter ten oosten	<i>Late Middeleeuwen :</i> - aardewerk - fragmenten van roodbakkend geflazuurde kannen - waterput
2859311100 (28698)	750 meter ten zuidoosten	<i>Romeinse tijd :</i> - 4 bronzen munten, - 2 bronzen munten, - bronzen munt, - 2 bronzen munten,
3113504100	750 meter ten oosten	<i>Vroege Middeleeuwen :</i> - waterput <i>Vroege Middeleeuwen - Late Middeleeuwen :</i> - stenen funderingen
2311378100 (425351)	850 meter ten oosten	<i>Late Middeleeuwen - Nieuwe tijd :</i> - 3 fragmenten van leisteen objecten, - fragment van roodbakkend geflazuurd aardewerk
2855220100 (28072)	950 meter ten oosten	<i>Bronstijd :</i> - fragment van een bronzen hielbijl
2151273100	1000 meter ten zuidoosten	<i>Mesolithicum - Nieuwe tijd :</i> - paalgaten <i>Bronstijd - IJzertijd :</i> - handgevormd aardewerk - 4 vuursteen brokken <i>Bronstijd - Middeleeuwen :</i> - handgevormd aardewerk - 4 stenen brokken <i>Late Middeleeuwen - Nieuwe tijd :</i> - 3 bakstenen <i>Nieuwe tijd :</i> - 3 fragmenten van gedraaid aardewerk - fragment van een geflazuurde steengoed kan
2235149100 (416612)	1000 meter ten zuidoosten	<i>Mesolithicum - Bronstijd :</i> - vuursteen brok <i>Late Middeleeuwen :</i> - fragment van grijsbakkend gedraaid aardewerk - fragment van Elmpeter aardewerk <i>Nieuwe tijd :</i> - fragment van roodbakkend geflazuurd aardewerk

3.8 Aanvullende informatie

Heemkunde Vereniging

Voor aanvullende informatie is contact gezocht met de plaatselijke Heemkundevereniging Sevenum, maar dit heeft binnen het tijdsbestek van de uitvoering van dit onderzoek geen aanvullende informatie opgeleverd.

3.9 Korte bewoningsgeschiedenis van het Peelgebied en Sevenum

In deze paragraaf wordt een bespreking van de bewoningsgeschiedenis van de streek gegeven. Een algemene ontwikkeling van de bewoningsgeschiedenis van Nederland wordt weergegeven in

bijlage 2.

Sevenum kent een oude geschiedenis. De eerste vermelding van het kerkdorp Sevenum (Sevenheim) is uit 1317. De uitgang *-heim* wijst zelfs op een vroegmiddeleeuwse oorsprong, en de kerk moet al in het begin van de 11^e eeuw hebben bestaan.²⁴

De naam Peel komt waarschijnlijk van de Latijnse naam “Locus Paludis”, wat betekent “moerassige plaats”. Door de eeuwen heen is de grens tussen Brabant en Limburg in de Peel het onderwerp van geschillen geweest tussen de verschillende buurgemeenten, in eerste instantie vanwege de turfwinning.²⁵

De ontwikkelingen in dit gebied zijn sterk bepaald door de aanwezigheid van de zogenaamde Peelhorst of Peelrug. Het plangebied ligt ten oosten van de Peelrandbreuk, op de Peelrug. Dit door bodembewegingen opgeheven plateau doorsnijdt het gebied in noord-zuidelijke richting en vormt de waterscheiding tussen de Limburgse en de Brabantse beken. Nadat in het gehele gebied een laag pleistoceen dekzand was afgezet, heeft zich in het Holoceen in laagtes van het plateau veen gevormd. Vanuit de laagtes breidde het veen zich uit, waardoor een groot deel van het Peelplateau met hoogveen werd bedekt. De aan weerszijden van dit veengebied gelegen zandgronden kennen een lange bewoningsgeschiedenis; al in het Neolithicum werd hier gewoond en geakkerd. Het veengebied bleef tot in de 19^e eeuw onontgonnen en vrijwel ondoordringbaar.

Van de prehistorische en de Romeinse bewoning zijn in het Peelgebied weinig sporen meer herkenbaar. Na het vertrek van de Romeinen zijn in de Vroege Middeleeuwen op de zandgronden aan weerszijden van het hoogveengebied nederzettingen gesticht. Vrijwel al deze nederzettingen werden aangelegd op de hellingen van de beekdalen, op de grens tussen de laag in het beekdal gelegen graslanden en de hoger op de helling gelegen akkerlanden. Veel van de nederzettingen kregen het achtervoegsel ‘-rode’ (Venray) of ‘-loo’ (Merselo, Overloon) in de naam, wat wijst op de aanwezigheid van een beboste omgeving ten tijde van de ontginning

De middeleeuwse akkerlanden lagen over het algemeen op de hogere, goed ontwaterde, delen van de beekdalhellingen. Er waren zowel individuele kamptonginningen, oorspronkelijk omgeven door houtwallen of heggen, als open akkercomplexen, die hier velden worden genoemd. Velden zijn grotere stukken bouwland die door meerdere boeren werden gebruikt. De velden werden door zandwegen gesplitst in kleinere onderdelen, die op hun beurt gewoonlijk een strookvormige verkaveling kenden. De graslanden bevonden zich hoofdzakelijk in de beekdalen. De natste delen van de graslanden werden benut als hooiland, terwijl de beter ontwaterde graslanden dienst deden als weidegrond. Aanvankelijk werden de graslanden gemeenschappelijk benut, maar in een later stadium zijn ze opgedeeld onder de rechthebbenden. Samenhangend met deze opdelingen ontstonden regelmatige blokverkavelingen met een fijnmazig karakter, ook wel medenverkavelingen genoemd.

De niet ontgonnen, dus woeste, gronden werden extensief gebruikt. Zo werd in de bossen gejaagd en vee geweid en deed het hout dienst als bouw materiaal en brandstof. Ten behoeve van de brandstofvoorziening werd ook op kleine schaal turf afgegraven in de veengebieden. Voorts werden bos- en heideplaggen gestoken waarmee de vruchtbaarheid van de akkerlanden op peil werd gehouden. Tot in de 19^e eeuw was de ontginning van woeste gronden op grotere schaal onmogelijk. De bos- en heideplaggen van de woeste zandgronden waren namelijk nodig voor de bemesting van de akkerlanden. Turfexploitatie en ontginning in de hoogveengebieden was niet mogelijk vanwege de gebrekkige wa-

²⁴ Renes, 1999.

²⁵ Berkel & Samplonius, 1995.

terhuishouding. In de 19^e en de 20^e eeuw heeft men echter vrijwel alle woeste gronden in cultuur gebracht.

3.10 Gespecificeerd archeologisch verwachtingsmodel

Op grond van het bureauonderzoek is de volgende gespecificeerde archeologische verwachting opgesteld:

Tabel VII. Gespecificeerde archeologische verwachting

Archeologische periode	Gespecificeerde verwachting	Te verwachten resten en/of sporen	Relatieve diepte t.o.v. het maaiveld
(Laat-)Paleolithicum	Laag	Vuursteenstroomingen en vuurstenen gebruiksvoorwerpen	Onder het esdek en in de top van de dekzandafzettingen
Mesolithicum	Laag	Vuursteenstroomingen en vuurstenen gebruiksvoorwerpen	Onder het esdek en in de top van de dekzandafzettingen
Neolithicum	Hoog	Akkerlaag en/of nederzettingssporen, grafvelden, rituele plaatsen: kleine fragmenten aardewerk, natuursteen en vuurstenen gebruiksvoorwerpen, houtskool en gebruiksvoorwerpen	Onder het esdek en in de top van de dekzandafzettingen
Bronstijd	Hoog	Akkerlaag en/of nederzettingssporen, grafvelden, rituele plaatsen: kleine fragmenten aardewerk, natuursteen en vuurstenen gebruiksvoorwerpen, metaalresten, houtskool, botresten en gebruiksvoorwerpen	Onder het esdek en in de top van de dekzandafzettingen
IJzertijd	Hoog	Akkerlaag en/of nederzettingssporen, grafvelden, rituele plaatsen: kleine fragmenten aardewerk, natuursteen, metaalresten, glasresten, houtskool, botresten en gebruiksvoorwerpen	Onder het esdek en in de top van de dekzandafzettingen
Romeinse tijd	Hoog	Akkerlaag en/of nederzettingssporen, grafvelden, rituele plaatsen: kleine fragmenten aardewerk, natuursteen, metaalresten, glasresten, houtskool, botresten en gebruiksvoorwerpen	Onder het esdek en in de top van de dekzandafzettingen
Middeleeuwen	Hoog	Bewoningssporen van een (boeren)erf: kleine fragmenten aardewerk, metaalresten, glasresten, houtskool, botresten, organische resten en gebruiksvoorwerpen	Onder het esdek en in de top van de dekzandafzettingen
Nieuwe tijd	Hoog	Bewoningssporen van een (boeren)erf: kleine fragmenten aardewerk, metaalresten, glasresten, houtskool, botresten, organische resten en gebruiksvoorwerpen	Onder maaiveld/in het esdek en in de top van de dekzandafzettingen

Uit de landschappelijke ligging op een dekzandruggencomplex vanaf het Paleolithicum bewoonbaar is geweest voor jagers-verzamelaars en vanaf het Neolithicum voor landbouwers. Uit de archeologische gegevens die verzameld zijn uit het onderzoeksgebied blijkt dat er in de omgeving van het plangebied voornamelijk sporen van menselijke activiteit zijn waargenomen uit het Neolithicum tot en met de Nieuwe tijd.

Over het algemeen wordt de kans op het aantreffen van jagers-verzamelaarskampen groter naarmate de gradiëntsituatie meer uitgesproken is en dan met name in de buurt van (stromend water). In dit

geval is er geen sprake van een duidelijke gradiëntsituatie. Dit maakt dat de landschappelijke situatie voor de periodes Laat-Paleolithicum en Mesolithicum ongunstig was. Voor landbouwers was de ligging van het plangebied in een relatief droog gebied gunstig. Resten van landbouwers worden met name aangetroffen op de hoger gelegen droge delen van het landschap. Op basis hiervan heeft het plangebied een lage archeologische verwachtingswaarde voor resten van jagers-verzamelaars uit het Laat-Paleolithicum en Mesolithicum en een hoge archeologische verwachtingswaarde voor resten van landbouwers uit het Neolithicum tot en met de Nieuwe tijd.

Bodemverstoring

Dat een gebied een middelhoge of hoge archeologische verwachting heeft, betekent niet dat eventuele aanwezige archeologische resten behoudenswaardig zijn. De waarde van archeologische vindplaatsen wordt grotendeels bepaald door de mate waarin grondsporen dan wel vondsten *in situ* bewaard zijn gebleven.

Het plangebied is in het verleden in gebruik geweest als akkerland en boomgaard. Door ploegen en rooiwerkzaamheden kunnen eventueel aanwezige archeologische waarden, die vanaf het maaiveld worden verwacht, mogelijk verloren zijn gegaan.

3.11 Beantwoording onderzoeksvragen bureauonderzoek

Voor het bureauonderzoek is een drietal onderzoeksvragen opgesteld. Hieronder worden deze vragen beantwoord voor zover het bureauonderzoek de daarvoor benodigde gegevens hebben opgeleverd.

- Wat is er bekend over bodemversturende ingrepen binnen het plangebied uit het verleden? Is er bijvoorbeeld informatie bekend over vroegere ontgrondingen, bodemsaneringen, egalisaties, diepploegen of landinrichting?
Het plangebied is in het verleden in gebruik geweest als akkerland en boomgaard. Door ploegen en rooiwerkzaamheden kunnen eventueel aanwezige archeologische waarden, die vanaf het maaiveld worden verwacht, mogelijk verloren zijn gegaan.

- Ligt het plangebied binnen een landschappelijke eenheid, die vanuit archeologisch oogpunt een specifieke aandachtslocatie kan betreffen (zoals een relatief hoge dekzandkop of -rug, nabij een veengebied, een beekdal)?
Het plangebied ligt op een uitgestrekte dekzandrug. In het algemeen wordt de kans op het aantreffen van jagers-verzamelaarskampen groter naarmate de gradiëntsituatie meer uitgesproken is en dan met name in de buurt van (stromend water). In dit geval is er geen sprake van een duidelijke gradiëntsituatie. Dit maakt dat de landschappelijke situatie voor de periodes Laat-Paleolithicum en Mesolithicum ongunstig was. Voor landbouwers was de ligging van het plangebied in een relatief droog gebied gunstig.

- Wat is de gespecificeerde archeologische verwachting van het plangebied?
Het plangebied heeft een lage archeologische verwachtingswaarde voor resten van jagers-verzamelaars uit het Laat-Paleolithicum en Mesolithicum en een hoge archeologische verwachtingswaarde voor resten van landbouwers uit het Neolithicum tot en met de Nieuwe tijd.

3.12 Aanbevolen onderzoeksmethode

Gezien de in dit bureauonderzoek opgestelde archeologische verwachting is binnen het plangebied vervolgonderzoek noodzakelijk om deze te toetsen. Het vervolgonderzoek kan het beste worden uitgevoerd in de vorm van een verkennend booronderzoek.

Gezien de omvang van het plangebied en de aanwezigheid van een hoge zwarte enkeerdgrond is in dit stadium de meest geschikte onderzoeksmethode een verkennend booronderzoek. Verspreid in het plangebied dienen boringen te worden gezet met een om inzicht te krijgen in de toestand van het bodemprofiel. Tevens dient gekeken te worden naar de aanwezigheid van mogelijke vegetatie- en/of cultuurlagen, die zichtbaar zijn als bodemverkleuringen. Door middel van het verkennend booronderzoek dient te worden vastgesteld of er binnen het plangebied archeologische resten in situ te verwachten zijn.

4 INVENTARISEREND VELDONDERZOEK

4.1 Methoden

Het inventariserend veldonderzoek is uitgevoerd in de vorm van een verkennend booronderzoek, conform de eisen van de BRL SIKB 4000 (versie 4.0, 07-06-2016) en KNA, versie 4.0, specificatie VS03. Voor het inventariserend veldonderzoek is op 6 april 2017 door drs. M. Stiekema (senior prospector) een Plan van aanpak (PvA) opgesteld.

In totaal zijn er met behulp van een edelmanboor (diameter 7 cm) vijf boringen tot maximaal 1,20 m - mv gezet (zie figuur 10). De boringen zijn verspringend ten opzichte van elkaar gezet, waardoor een systeem bestaande uit gelijkbenige driehoeken ontstaat. Bij het zetten van de boringen is rekening gehouden met de aanwezige verhardingen en gebouwen. De boringen zijn lithologisch conform de Archeologische Standaard Boorbeschrijvingsmethode beschreven.²⁶ De boringen zijn met meetlinten ingemeten (x- en y-waarden). Van alle boringen is de maaiveldhoogte afgeleid van het Actueel Hoogtebestand Nederland (AHN).

Aan de hand van het opgeboorde materiaal is beoordeeld of er wel, geen of slechts deels sprake is van een gaaf bodemprofiel. Tevens is gekeken naar de aanwezigheid van mogelijke vegetatie- en/of cultuurlagen, die zichtbaar zijn als bodemverkleuringen. Het opgeboorde materiaal is in het veld door middel van versnijden/verkruijmen geïnspecteerd op het voorkomen van archeologische indicatoren, zoals fragmenten vuursteen, aardewerk, houtskool, verbrand leem en bot.

4.2 Resultaten

Geologie en bodem

De resultaten van de boringen zijn opgenomen in de vorm van boorprofielen en worden in bijlage 4 weergegeven. Op basis van deze boorprofielen kan de bodemopbouw als volgt worden beschreven.

In alle boringen zijn matig fijne, zwak siltige zandafzettingen aangetroffen. Bij alle boringen is aan het maaiveld een zwak humeus esdek met een dikte van 40-50 cm aangetroffen. Onder het esdek bevindt zich een verstoorde laag met een dikte van 30-50 cm. De verstoringen bestaan uit een mix van het bovenliggende humeuze dek en de top van de onderliggende C-horizont. Onder het verstoorde pakket is bij alle vijf de boringen direct de C-horizont aangetroffen.

De aangetroffen bodemprofielen wijzen erop dat in het plangebied inderdaad een hoge enkeerdgrond aanwezig is geweest. Door bodemversturende activiteiten is zowel het esdek als de top van de onderliggende dekzandafzettingen verstoord.

Archeologie

²⁶ Bosch, 2005.

In geen van de boringen zijn archeologische indicatoren waargenomen. Het gaat hier echter om een verkennend bodemonderzoek, dat zich richt op de bodemopbouw en mogelijke bodemverstoringen die de archeologische trefkans kunnen beïnvloeden en niet zo zeer op het onderzoeken op de aanwezigheid van archeologische vondsten en/of sporen.

4.3 Beantwoording onderzoeksvragen veldonderzoek

Voor het veldonderzoek is een aantal onderzoeksvragen opgesteld. Hieronder worden deze vragen beantwoord voor zover het veldonderzoek de daarvoor benodigde gegevens heeft opgeleverd;

- Wat is de bodemopbouw binnen het plangebied?
De aangetroffen bodemprofielen wijzen erop dat in het plangebied inderdaad een hoge en-keerdgrond aanwezig is geweest.
- Is het bodemprofiel binnen het plangebied intact of (geheel of gedeeltelijk) verstoord en indien verstoord, tot welke diepte gaat deze verstoring?
Door bodemverstorende activiteiten is zowel het akkerdek als de top van de onderliggende dekzandafzettingen verstoord tot een diepte van 70-100 cm -mv.
- Wat zijn de gevolgen van het in het plangebied aangetroffen bodemprofiel voor de gespecificeerde archeologische verwachting van het plangebied.
Op basis van de aangetroffen bodemverstoringen kan de gespecificeerde archeologische verwachting van het plangebied worden bijgesteld naar laag voor alle perioden.

5 CONCLUSIE EN ADVIES

5.1 Conclusie

Het bureauonderzoek toonde aan dat er zich mogelijk archeologische waarden in het plangebied zouden kunnen bevinden. Daarom is er aansluitend een inventariserend veldonderzoek in de vorm van een verkennend booronderzoek uitgevoerd.

Op basis van de waargenomen bodemverstoringen en de aanwezigheid van bebouwing op een deel van de nieuwbouwlocatie, kan worden geconcludeerd dat archeologische waarden niet meer *in situ* worden verwacht. De gespecificeerde archeologische verwachting, zoals die is weergegeven tijdens het bureauonderzoek, is door het booronderzoek bijgesteld naar laag voor alle perioden.

5.2 Advies

Op grond van de resultaten van het bureau- en veldonderzoek adviseert Econsultancy om het plangebied vrij te geven.

Bovenstaand advies is van Econsultancy. De resultaten van onderhavig onderzoek dienen te worden beoordeeld door het bevoegd gezag (gemeente Horst aan de Maas). Het bevoegd gezag neemt vervolgens een besluit.

Er is getracht een gefundeerd advies te geven op grond van de gebruikte onderzoeksmethode. De aanwezigheid van archeologische sporen of resten in het plangebied kan nooit volledig worden uitgesloten. Econsultancy wijst er op dat, dat indien er tijdens de geplande werkzaamheden toch archeologische waarden worden aangetroffen, er conform artikel 5.10 van de Erfgoedwet uit juli 2016 een meldingsplicht geldt bij het Ministerie van Onderwijs, Cultuur en Wetenschap (de Rijksdienst voor het Cultureel Erfgoed. Voor het melden van een vondst kunt u terecht bij de Infodesk email: info@cultureelerfgoed.nl of tel: 033-4217456), de gemeente Horst aan de Maas of de provincie Limburg.

LITERATUUR

Alterra, 2003: *Digitale Geomorfologische kaart van Nederland*, schaal 1:25.000.

Amersfoort, H. & P.H. Kamphuis, 1990: *Mei 1940. De strijd op Nederlands grondgebied*. 's- Gravenhage.

Berkel, G. van & K. Samplonius, 1995: *Nederlandse plaatsnamen. De herkomst en betekenis van onze plaatsnamen.*, Meppel.

Berendsen, H.J.A., 2008: *Fysische Geografie van Nederland, deel 1: De vorming van het land. Inleiding in de geologie en de geomorfologie*. Van Gorcum, Assen.

Bosch, J.H.A., 2005: *Archeologische Standaard Boorbeschrijvingsmethode, Versie 5.2*. Utrecht (TNO-rapport, NITG 05-043-A).

Doesburg, J. van (red.), et al., 2007: *Essen in zicht. Essen en plaggendekken in Nederland: onderzoek en beleid*. Amersfoort 2007.

Gaauw, P. van der, 2008 *Provinciale archeologische aandachtsgebieden. Archeologisch selectiedocument Provincie Limburg*.

Jong, L. de, 1969-1994: *Het Koninkrijk der Nederlanden in de Tweede Wereldoorlog*. 's- Gravenhage.

Klep C. & B. Schoenmaker, 1995: *De Bevrijding Van Nederland 1944-1945 - Oorlog op de flank*. Den Haag.

Locher, W.P. & H. de Bakker, 1990: *Bodemkunde van Nederland. Deel 1: Algemene bodemkunde*. Malmberg, Den Bosch.

Mulder, E.F.J. de, M.C. Geluk, I.L. Ritsema, W.E. Westerhoff, T.E. Wong, 2003: *De ondergrond van Nederland*. Wolters-Noordhoff, Groningen.

Renes, J., 1999: *Landschappen van Maas en Peel. Een toegepast historisch-geografisch onderzoek in het streekplangebied Noord- en Midden-Limburg*. Eisma, Leeuwarden.

Stichting voor Bodemkartering, 1968: *Bodemkaart van Nederland, schaal 1:50.000. Blad 52 West*

Zwanenburg G.J., 1990: *En nooit was het stil - Kroniek van een luchtoorlog*. Emmen.

BRONNEN

AHN; internetsite, april 2017.
<http://www.ahn.nl>

Archeologisch informatiesysteem Archis3, Rijksdienst voor het Cultureel Erfgoed (RCE), Amersfoort, april 2017.
<https://archis.cultureelerfgoed.nl>

Bodemloket, internetsite, april 2017.
<http://www.bodemloket.nl>

Beeldbank Vrije Universiteit; internetsite, april 2017.
<http://imagebase.uvu.vu.nl/cdm/compoundobject/collection/krt/id/5629/rec/1>

Beeldbank Cultureelerfgoed; internetsite, april 2017
<http://www.beeldbank.cultureelerfgoed.nl>

Cultuurhistorische Waardenkaart Provincie Limburg; internetsite, april 2017.
<http://flexiweb.limburg.nl>

Dinoloket; internetsite, april 2017.
<http://www.dinoloket.nl/>

Indicatieve kaart Militair Erfgoed; internetsite, april 2017.
<http://www.ikme.nl/>

Kadaster Topotijdreis; internetsite, april 2017.
<http://www.topotijdreis.nl/>

Provinciaal Omgevingsplan Limburg; internetsite, april 2017.

SIKB; internetsite, april 2017.
<http://www.sikb.nl>

Figuur 1. Situering van het plangebied binnen Nederland



Figuur 2. Detailkaart van het plangebied

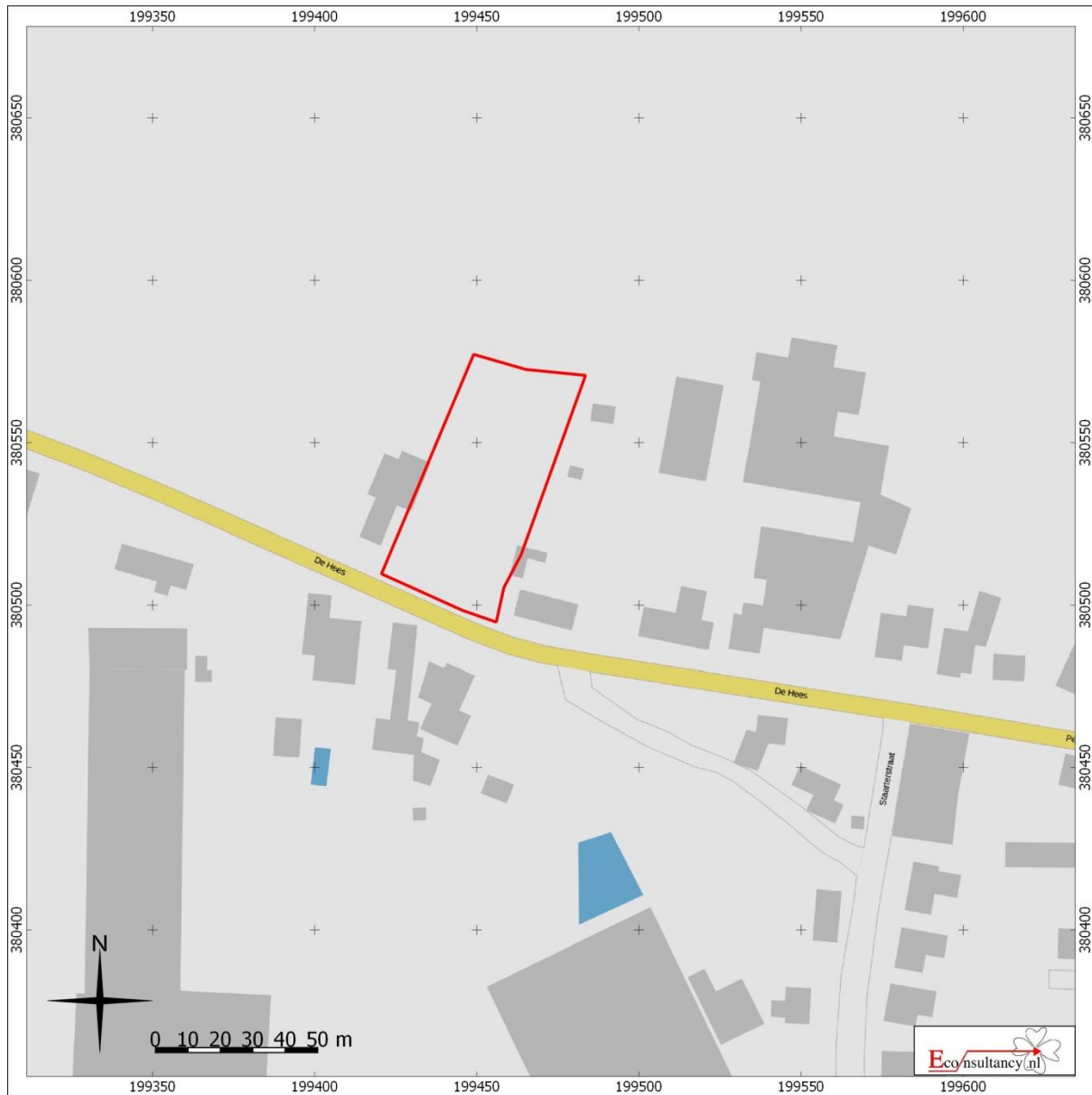

De Hees 10 te Sevenum.
Detailkaart van het plangebied
Legenda
 **Plangebied**

Figuur 3. Luchtfoto van het plangebied

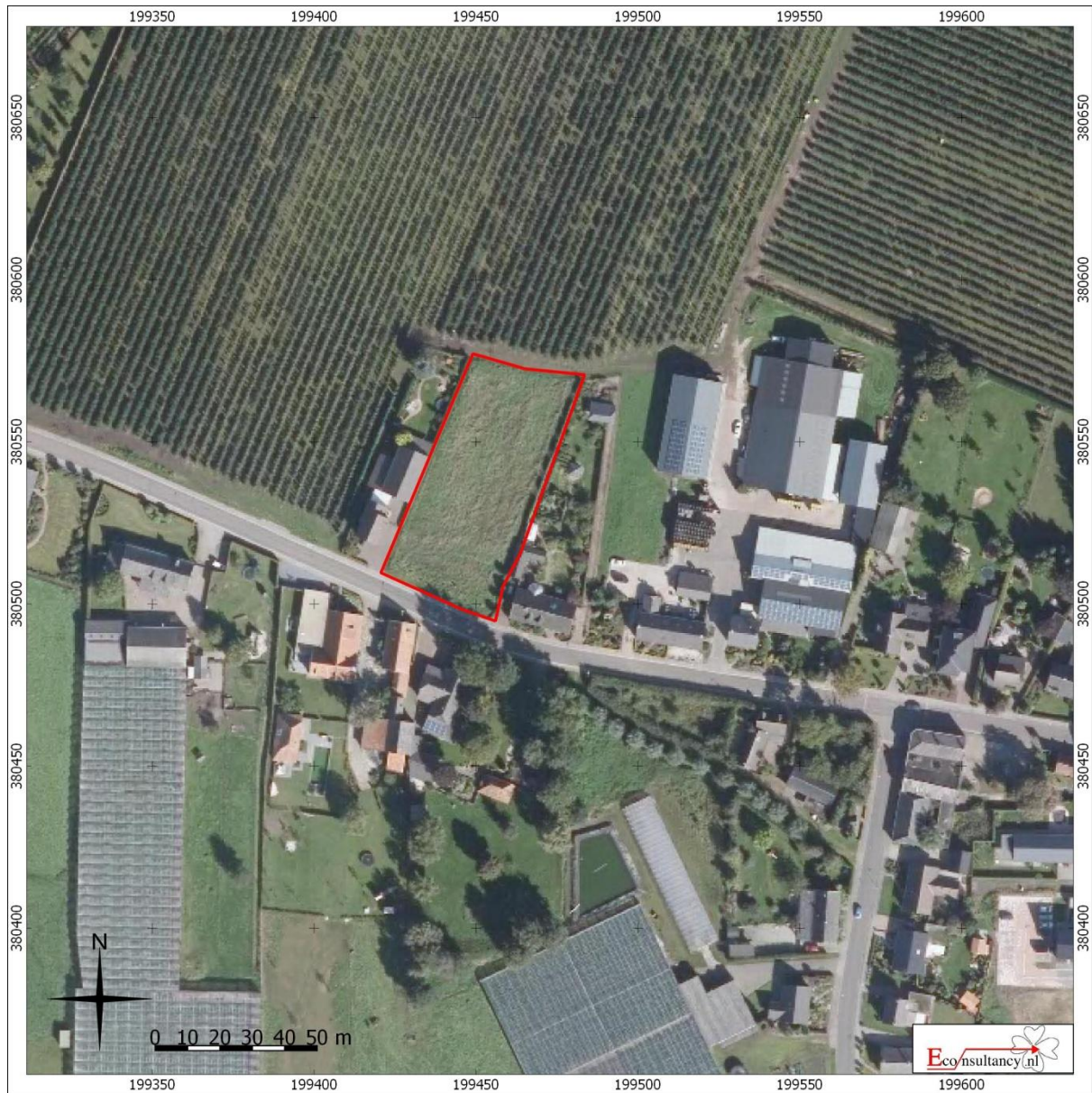

De Hees 10 te Sevenum.
Luchtfoto van het plangebied

Legenda

 Plangebied

Figuur 4. Situering van het plangebied binnen de historische kaarten



Figuur 5. Situering van het plangebied binnen de Geomorfologische kaart

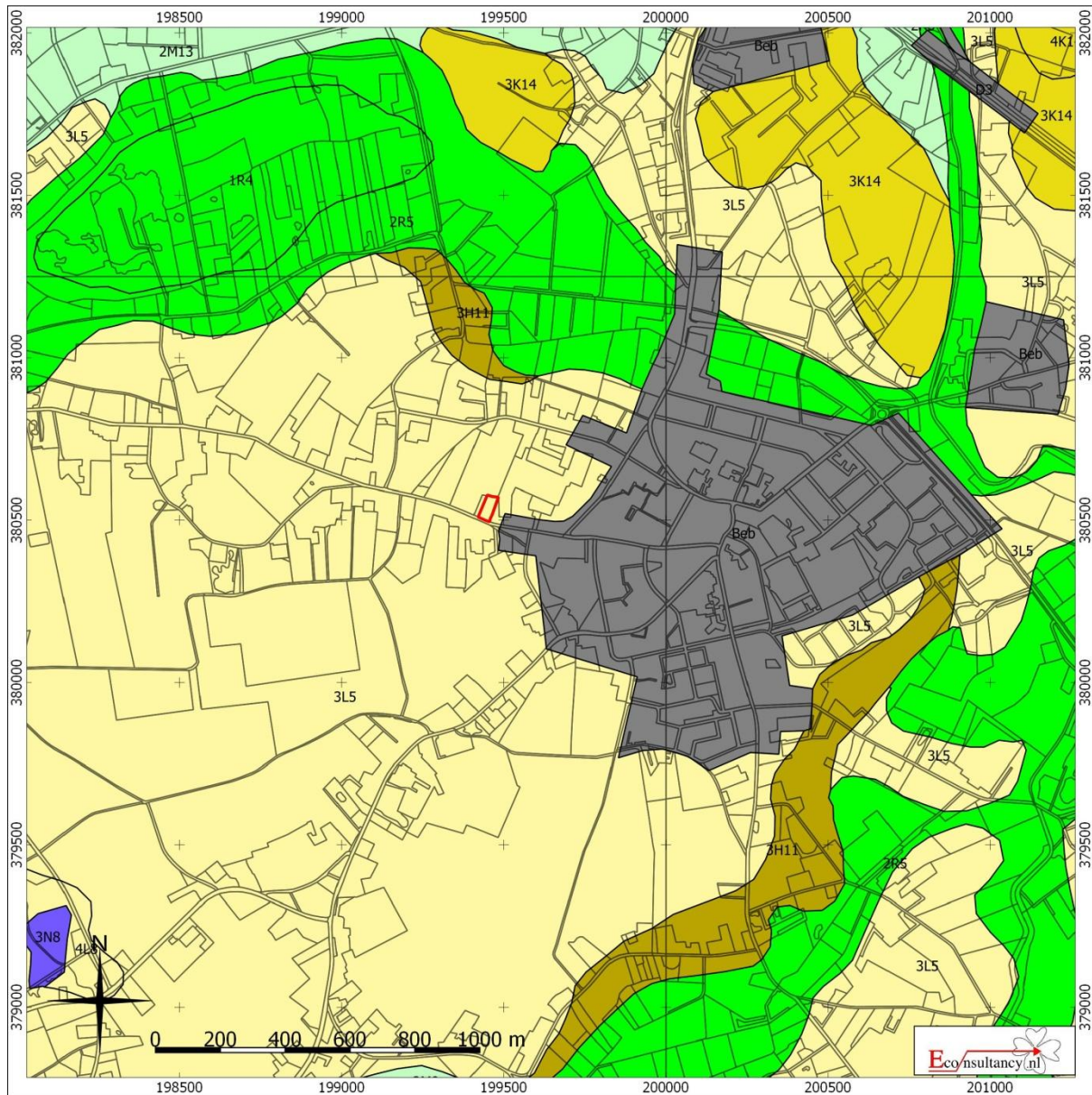

De Hees 10 te Sevenum.

Situering van het plangebied binnen de Geomorfologische kaart

 Plangebied

- | | | |
|--|---|---|
|  Wanden |  Plateau-achtige vormen |  Laagten |
|  Hoge heuvels en ruggen |  Waaiervormige glooiingen |  Ondiepe dalen |
|  Bebouwing |  Niet-waaiervormige glooiingen |  Matig diepe dalen |
|  Hoge duinen |  Lage ruggen en heuvels |  Diepe dalen |
|  Plateaus |  Welvingen |  Water |
|  Terrassen |  Vlakten |  Overige |

Figuur 6. Situering van het plangebied binnen het Actueel Hoogtebestand Nederland (AHN)

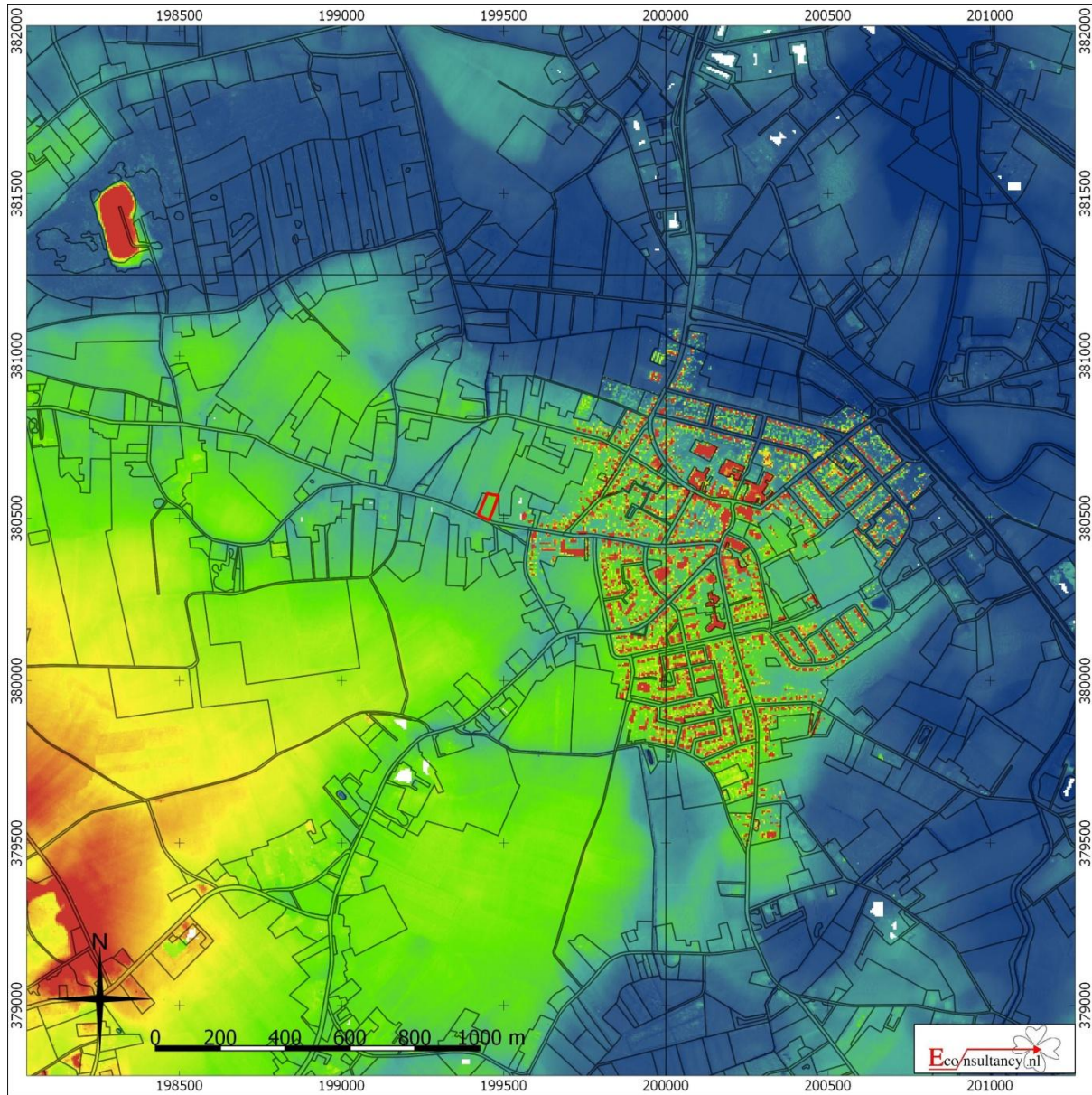

De Hees 10 te Sevenum.

Situering van het plangebied binnen Actueel Hoogtebestand Nederland (AHN)

Legenda

 **Plangebied**

Figuur 7. Situering van het plangebied binnen de Bodemkaart

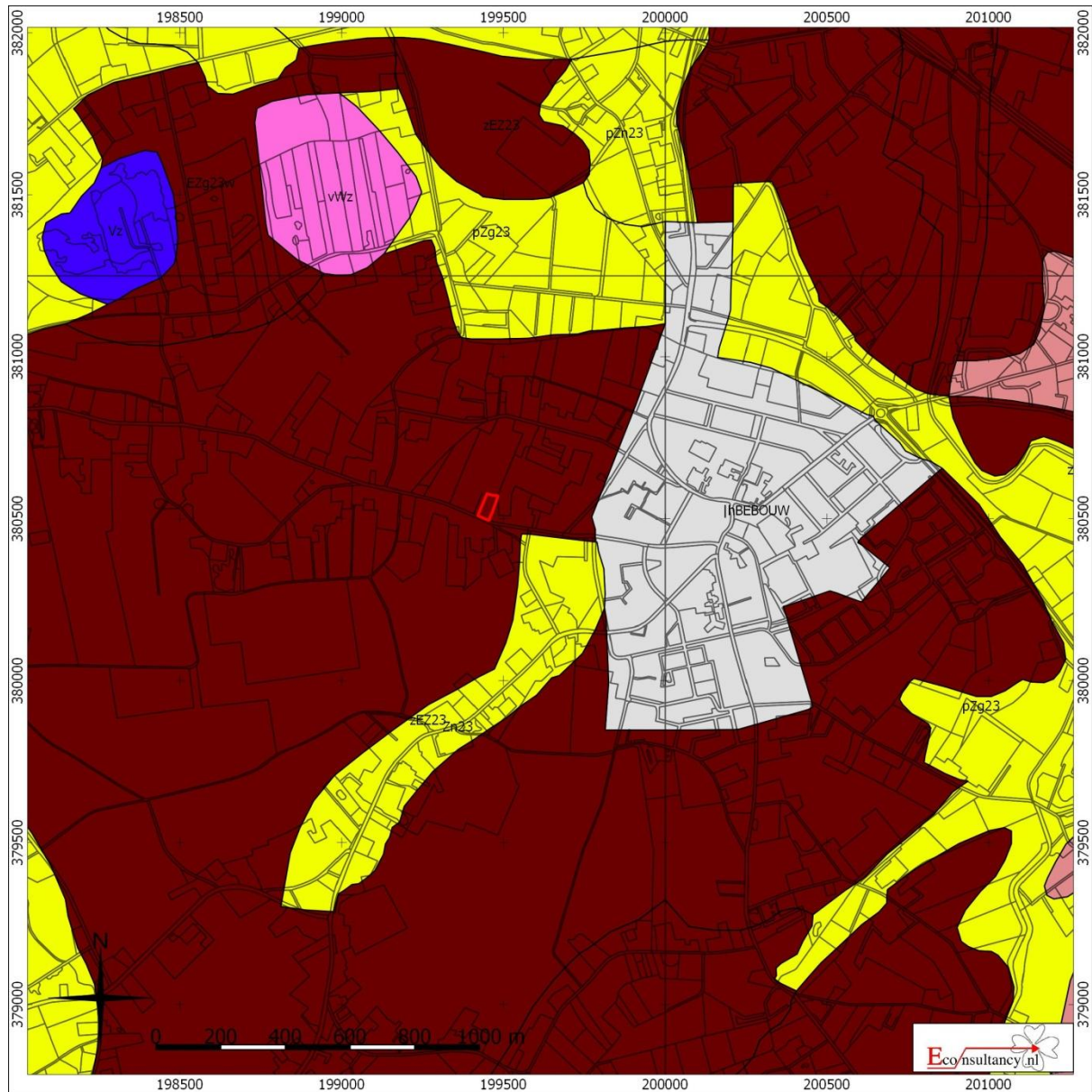

De Hees 10 te Sevenum.

Situering van het plangebied binnen de bodemkaart

Legenda

 **Plangebied**

- | | | |
|--|---|--|
|  Associaties |  Oude rivierkleigronden |  Rivierkleigronden |
|  Brikgronden |  Overige oude kleigronden |  Kalkhoudende bijzonder lutumarme gronden |
|  Bebouwing |  Ondiepe keileemgronden |  Veengronden |
|  Dijk |  Leemgronden |  Moerige gronden |
|  Dikke eerdgronden |  Zeekleigronden |  Water, moeras |
|  Fluviale afzettingen ouder dan pleistoceen |  Mariene afzettingen ouder dan pleistoceen |  Podzolgronden |
|  Groeve, gegraven, mijnstort |  Niet-gerijpte minerale gronden |  Kalkloze zandgronden |
|  Kalksteenverweringsgronden |  Oude bewoningsplaatsen |  Kalkhoudende zandgronden |

Figuur 8. Archeologische Gegevenskaart van het onderzoeksgebied

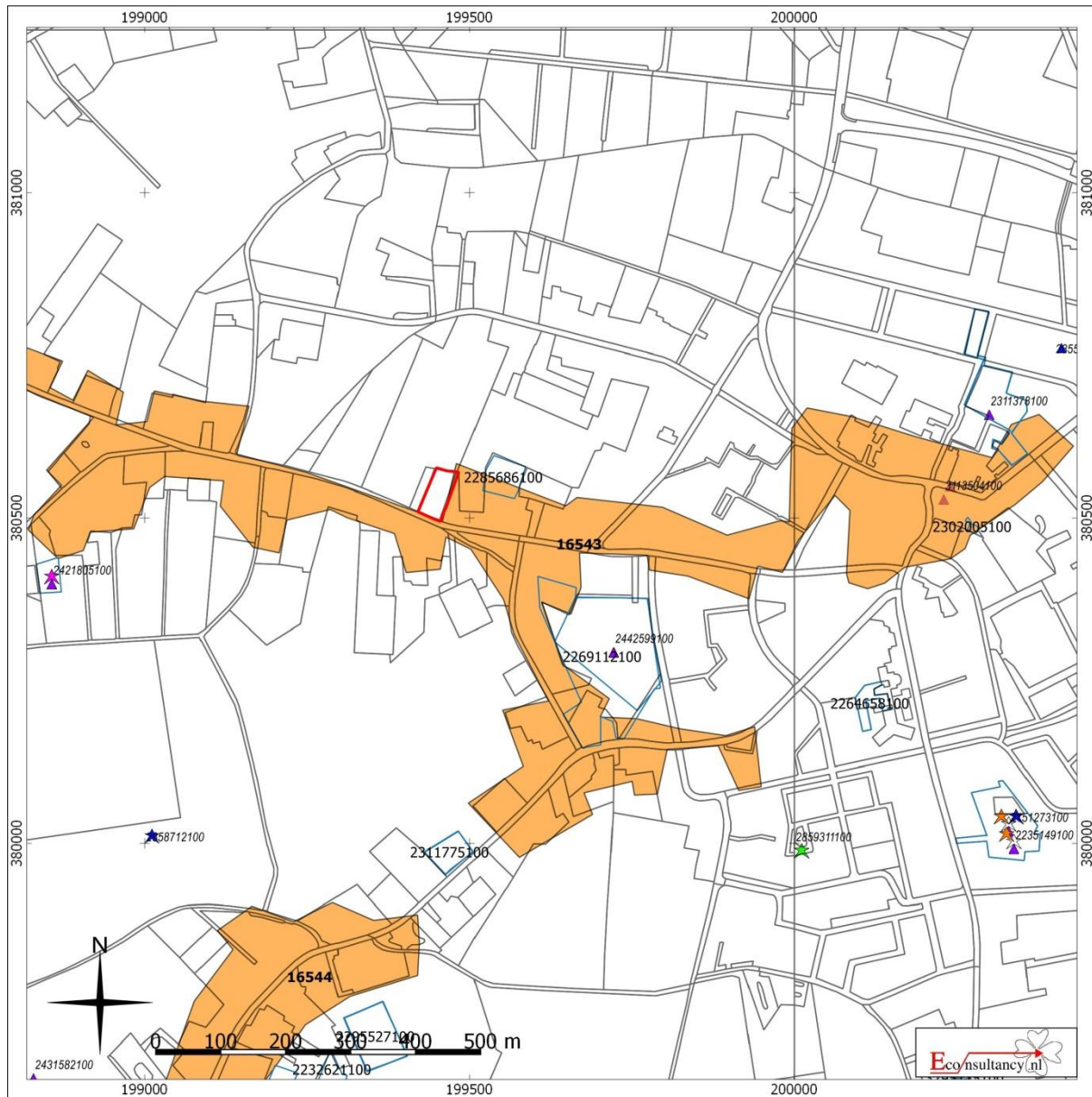





De Hees 10 te Sevenum.

Archeologische Gegevenskaart van het onderzoeksgebied (bron: Archeologisch informatiesysteem Archis3, AHN)

Plangebied

Monumenten





-  Terrein van archeologische waarde
-  Terrein van hoge archeologische waarde
-  Terrein van zeer hoge archeologische waarde
-  Terrein van zeer hoge archeologische waarde, beschermd

Onderzoeksmeldingen

- 

Waarnemingen, Vondsten

Categorie

-  Nederzetting
-  Grafcontext
-  Verdedigingswerk
-  Religieuze context
-  Onbepaald

Periode

-  Paleolithicum
-  Mesolithicum
-  Neolithicum
-  Bronstijd
-  IJzertijd
-  Romeinse tijd
-  Middeleeuwen
-  Nieuwe tijd
-  Onbepaald

Figuur 9. Situering van het plangebied binnen de archeologische beleidskaart

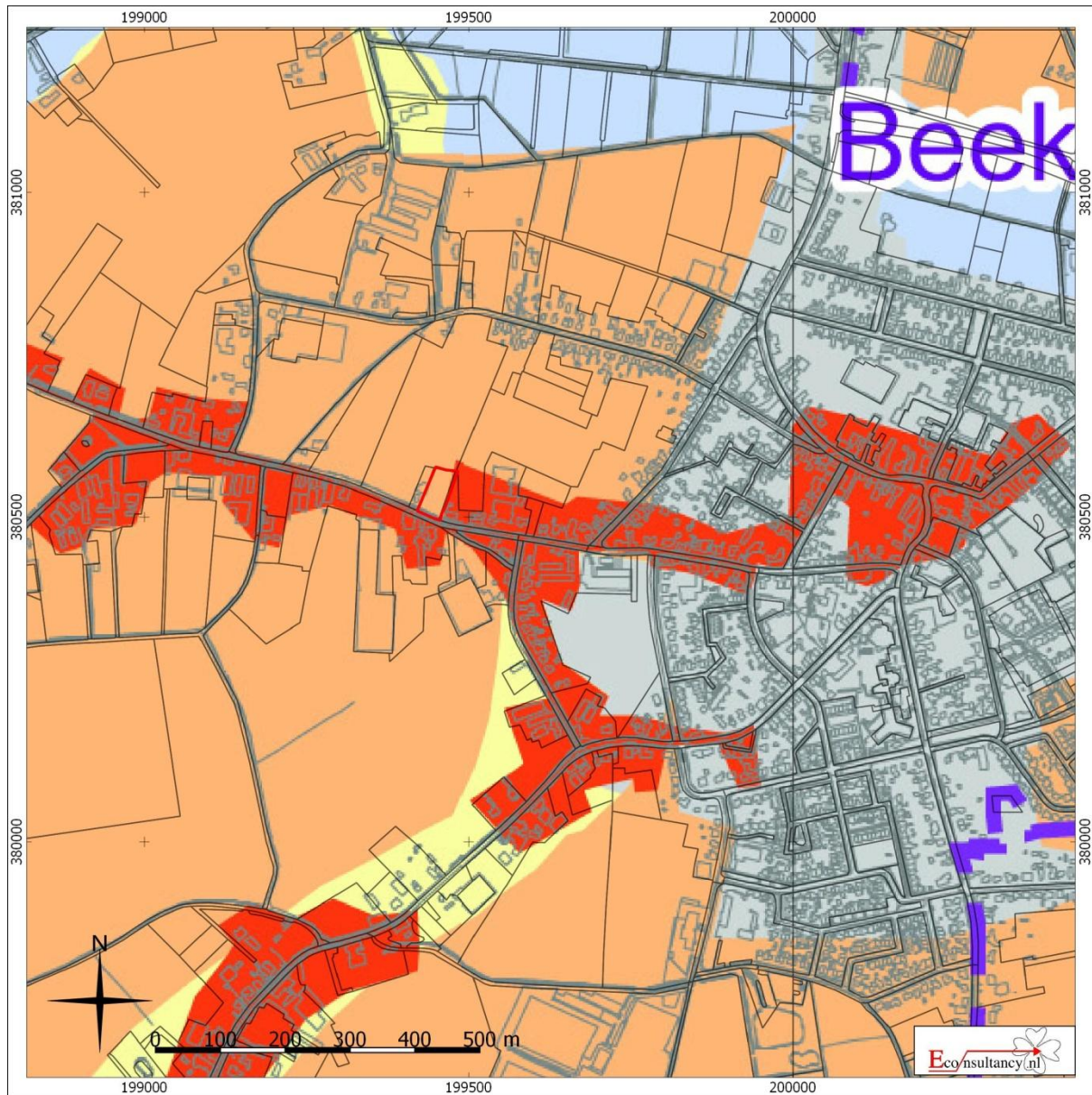

De Hees 10 te Sevenum.

Situering van het plangebied binnen de archeologische beleidskaart gemeente Horst aan de Maas

Legenda

 Plangebied

Figuur 10. Boorpuntenkaart



De Hees 10 te Sevenum.

Boorpuntenkaart

Legenda

-  Plangebied
-  Boorpunt met nummer

Bijlage 1 Overzicht geologische en archeologische tijdvakken

Ouderdom in jaren	Chronostratigrafie				MIS	Lithostratigrafie									
	Kwartair	Pleistocene	Holoceen		1	Formaties: Naaldwijk (marien), Nieuwkoop (veen), Echteld (fluviaal)									
11.755			Laat	Laat	Weichselien (ijstijd)	2	Formatie van Kreftenheye	Formatie van Boxtel	Formatie van Beegden						
12.745										Laat-Weichselien (Laat-Glaciaal)	Late Dryas (koud)				
13.675											Allerød (warm)				
14.025											Vroege Dryas (koud)				
15.700						Bølling (warm)									
29.000						Midden-Weichselien (Pleniglaciaal)				Laat-Pleniglaciaal	3				
50.000										Midden-Pleniglaciaal	4				
75.000										Vroeg-Pleniglaciaal	5a				
						Vroeg-Weichselien (Vroeg-Glaciaal)					5b				
											5c				
											5d				
115.000										Eemien (warme periode)	5e				
130.000						Midden				Midden	Saalien (ijstijd)	6	Formatie van Urk	Formatie van Peelo	Eem Formatie
															Formatie van Drente
370.000												Holsteinien (warme periode)			
410.000												Elsterien (ijstijd)			
475.000	Vroeg	Vroeg				Cromerien (warme periode)					Formatie van Sterksel				
850.000			Pre-Cromerien												
2.600.000															

Cal. jaren v/n Chr.	¹⁴ C jaren	Chronostratigrafie		Pollen zones	Vegetatie	Archeologische perioden	
1950	0	Laat	Subatlanticum koeler vochtiger	Vb2	Loofbos eik en hazelaar overheersen haagbeuk veel cultuurplanten rogge, boekweit, korenbloem	Nieuwe tijd	
-1500	Vb1			Middeleeuwen			
0	Va			Romeinse tijd			
12						IJzertijd	
-800	815	Holoceen	Subborea koeler droger	IVb	Loofbos eik en hazelaar overheersen beuk > 1% invloed landbouw (granen)	Bronstijd	
-2000	2650			IVa		Neolithicum	
3755	5000	Midden	Atlanticum warm vochtig	III	Loofbos eik, els en hazelaar overheersen in zuiden speelt linde een grote rol		Mesolithicum
-4900							
-5300		Vroeg	Boreaal warmer	II	den overheerst hazelaar, eik, iep, linde, es	Mesolithicum	
7020	8000						
8240	9000	Laat-Pleistoceen	Preboreaal warmer	I	eerst berk en later den overheersend	Mesolithicum	
-8800							
11.755	10.150	Weichselien (ijstijd)	Laat-Weichselien (Laat-Glaciaal)	Late Dryas	LW III	parklandschap	Laat-Paleolithicum
12.745	10.800			Allerød	LW II	dennen- en berkenbossen	
13.675	11.800			Vroege Dryas	LW I	open parklandschap	
14.025	12.000			Bølling		open vegetatie met kruiden en berkenbomen	
15.700	13.000	Midden-Weichselien (Pleniglaciaal)			perioden met een poolwoestijn en perioden met een toendra	Midden-Paleolithicum	
-35.000							
75.000		Vroeg-Weichselien (Vroeg-Glaciaal)			perioden met bos en perioden met een subarctisch open landschap	Midden-Paleolithicum	
-115.000							
130.000		Eemien (warme periode)			loofbos	Midden-Paleolithicum	
-300.000		Saalien (ijstijd)					Vroeg-Paleolithicum

Chronostratigrafie voor Noordwest-Europa volgens Zagwijn (1974), Vandenberghe (1985) en De Mulder *et al.* (2003). Lithostratigrafie volgens De Mulder *et al.* (2003). Mariene isotoop stadium (MIS) volgens Bassinot *et al.* (1994). Atmosferische data volgens Stuiver *et al.* (1998). Zuurstofisotoop calibratie (OxCal) versie 3.9 Bronk Ramsey (2003), toegepast op het Laat-Weichselien en het Holoceen. Archeologische periode-indeling en ouderdom volgens de Rijksdienst voor het Oudheidkundig Bodemonderzoek (ROB). Vegetatie bewerkt volgens Berendsen (2000). Pollenzones volgens P. Vos & P. Kiden (2005).

Bijlage 2 Bewoningsgeschiedenis van Nederland

Als aanvullende informatie wordt hieronder een algemene ontwikkeling van de bewoningsgeschiedenis van Nederland weergegeven.

Paleolithicum (tot ca. 8800 voor Chr.)

De vroegste bewoningssporen in Nederland uit deze periode dateren uit de voorlaatste ijstijd, ca. 300.000-130.000 jaar geleden. Waarschijnlijk hebben in de koudste fasen van de ijstijden in Nederland geen mensen geleefd. Daarentegen was bewoning in de warmere perioden wel mogelijk. De mensen die hier toen leefden trokken als jagers/vissers/verzamelaars rond in kleine groepen en maakten gebruik van tijdelijke kampementen. Veranderingen in het klimaat zorgden voor een veranderende flora en fauna. Tijdens de koude perioden bestond het groot wild onder meer uit rendieren, mammoeten, paarden en steppewisenten. Vooral op paarden en rendieren werd in het Laat-Paleolithicum intensief jacht gemaakt. Tijdens de warmere perioden werd er onder andere op herten, wilde zwijnen en oerossen gejaagd.

Mesolithicum (ca. 8800-4900 voor Chr.)

Rond de overgang van het Pleistoceen naar het Holoceen (ca. 9000 voor Chr.) verbeterde het klimaat voor een langdurige periode. De gemiddelde temperatuur steeg, waardoor de variatie in flora en fauna (o.a. bosontwikkeling) toenam. De mens kreeg nu de mogelijkheid om meer gevarieerd te eten: vruchten en andere eetbare gewassen stonden nu vaker op het menu. Doordat de temperatuur steeg, trok het groot wild (met name rendieren) naar het noorden, en maakte plaats voor meer territoriumgebonden klein wild, vogels en vissen. Door deze veranderende leefomstandigheden werd de jachttechniek aangepast. De vuursteen bewerkingstechniek hield met deze ontwikkeling gelijke tred. Er werden kleine vuursteenspitsen vervaardigd die als pijl- en harpoenpunt werden gebruikt. Met de stijging van de temperatuur begon het landijs te smelten en de zeespiegel te stijgen. Het tot dan toe droge Noordzee-Bekken kwam onder water te staan. De groepen jagers/vissers/verzamelaars wisselden nog wel van locatie maar exploiteerden kleinere gebieden. In het voorjaar viste men in de rivieren, tijdens de zomer leefde men voornamelijk langs de kust, waar naast vis en schaaldieren ook zeehonden als voedselbron dienden. In de herfst verzamelde men noten en vruchten, terwijl in de winter op onder meer pelsdieren werd gejaagd.

Neolithicum (ca. 5300-2000 voor Chr.)

Aan het begin van deze periode gingen het jagen, vissen en verzamelen een steeds minder belangrijke rol spelen. Men ging nu zelf cultuurgewassen telen en dieren houden bij het kamp. Uit vondsten valt af te leiden dat het om twee groepen mensen gaat, enerzijds kolonisten met een vrijwel agrarische levenswijze, anderzijds om de autochtone mesolitische bevolking die een halfagrarische levensstijl erop na gaat houden. Deze verandering ging gepaard met enkele technologische en sociale vernieuwingen zoals: het wonen op een vaste plek in een huis, het gebruik van vaatwerk van (gebakken) klei en de introductie van geslepen stenen dissels en bijlen. De bevolking groeide nu gestaag, mede door de productie van overschotten. Uit het Neolithicum zijn verschillende nu nog zichtbare grafmonumenten bekend, te weten grafkelders, hunebedden en grafheuvels.

Bronstijd (ca. 2000-800 voor Chr.)

Het begin van dit tijdvak valt samen met het eerste gebruik van bronzen voorwerpen zoals bijlen. Vuurstenen werktuigen bleven, zij het minder, in gebruik. Het aardewerk uit deze periode is over het algemeen tamelijk zeldzaam. Vuursteenmateriaal uit de Bronstijd is meestal niet goed te onderscheiden van dat uit andere perioden. Lange tijd bleven bronzen voorwerpen zeer schaars binnen Nederlands grondgebied. Door het van nature ontbreken van de benodigde grondstoffen moest het brons worden geïmporteerd en ontstonden er handelscontacten over langere afstanden. Eén en ander had

wel tot gevolg dat er binnen de bevolking grotere verschillen ontstonden door verschillen op basis van bezit. De grafheuveltraditie, die tijdens het Neolithicum haar intrede deed, werd in eerste voortgezet, maar rond 1200 voor Chr. vervangen door begravingen in urnenvelden. Het gaat hier om ingegraven urnen met crematieresten waar overheen kleine heuveltjes werden opgeworpen, omgeven door een greppel. Een Kopertijd voorafgaand aan de Bronstijd wordt in Noordwest-Europa niet onderscheiden, in tegenstelling tot bijvoorbeeld het Middellandse Zeegebied. Wel zijn uit het Laat-Neolithicum kopere voorwerpen bekend.

IJzertijd (ca. 800-12 voor Chr.)

In deze periode werden voor het eerst ijzeren voorwerpen vervaardigd. Voor de productie van werktuigen en wapens werd brons vervangen door ijzer. Er ontstond een inheemse ijzerproductie. Het gebruik van vuursteen voor het vervaardigen van werktuigen duurde nog in beperkte mate voort. Ten opzichte van de Bronstijd traden er in de aardewerktraditie geen radicale veranderingen op. Evenals in het Neolithicum en de Bronstijd woonden de mensen in verspreid liggende hoeven ('Einzelhöfe') of in nederzettingen bestaande uit maar enkele huizen; deze werden in een beperkt gebied nogal eens verplaatst. Op de hogere zandgronden ontstonden uitgebreide omwalde akkercomplexen ('Celtic fields'). Opvallend zijn de verschillen in materiële welstand (bezit van metalen voorwerpen), die mogelijk op sociale ongelijkheid duiden. In de zogenaamde vorstengraven uit Zuid Nederland, met daarin luxe, geïmporteerde bijgaven, zijn vermoedelijk lokale of regionale autoriteiten begraven. De meeste begravingen vonden nog immer plaats in urnenvelden. Tijdens de IJzertijd werd het Friese kustgebied gekoloniseerd en ontstonden de eerste terpen.

Romeinse tijd (ca. 12 voor Chr. - 450 na Chr.)

Met de komst van de Romeinen eindigt de prehistorie en begint de geschreven geschiedenis. Aangezien de schriftelijke bronnen slechts een zeer fragmentarisch beeld schetsen, is men toch nog in belangrijke mate aangewezen op de archeologie als informatiebron. Een tijd lang diende het Nederlandse rivierengebied als uitvalsbasis voor veldtochten in het noorden van Germanië. In 47 na Chr. werd de Rijn definitief als Romeinse rijksgrens ingesteld. Ter controle en verdediging van deze zogenaamde 'limes' werden langs de Rijn, tot diep in Duitsland, 'castella' (militaire forten) gebouwd.

De inheemse manier van leven handhaafde zich nog lange tijd. Wel werd, vooral na de opstand van de Bataven tegen de Romeinse overheersers in 69-70 na Chr., de Romeinse invloed steeds duidelijker. In veel inheems-Romeinse nederzettingen was bijvoorbeeld, naast het eigen handgevormde aardewerk, Romeins importaardewerk in gebruik, dat op de draaischijf was vervaardigd. Er werden, vooral in Limburg, grootse villa's (Romeinse herenboerderijen) gebouwd, hetzij nieuw gesticht, hetzij ontwikkeld vanuit een bestaande inheemse nederzetting.

De Romeinen legden een voor die tijd al uitgebreide infrastructuur aan, waardoor het gebied steeds beter werd ontsloten. Op verschillende plaatsen ontstonden aanzienlijke nederzettingen, waarvan er enkele met een stedelijk karakter (zoals Nijmegen). De inheemse bevolking, ten noorden van de Limes, werd niet zo sterk beïnvloed door de Romeinse aanwezigheid. Er was wel sprake van handelscontacten en het uitwisselen van geschenken. In de tweede helft van de derde eeuw ontstond, onder meer door invallen van Germaanse stammen, een instabiele situatie die met korte onderbrekingen voortduurde tot in de vijfde eeuw. Uiteindelijk leidde dit in het jaar 406 tot de definitieve ineenstorting van de grensverdediging langs de Rijn.

Middeleeuwen (ca. 450-1500 na Chr.)

Over de Vroege Middeleeuwen, vooral over het tijdvak 450-600 na Chr., is relatief weinig bekend. Zowel historische bronnen als archeologische overblijfselen zijn schaars. De bevolkingsomvang was ten opzichte van de voorafgaande periode sterk afgenomen. De marktgerichte economie verdween en de mensen vielen terug op zelfvoorziening. De politieke macht was na het wegvallen van de Ro-

meinese staatsorganisatie in handen gekomen van regionale en lokale hoofdliden. Een gezaghebbende status was nu vooral gebaseerd op militair succes en materiële welstand. Deze instabiele periode wordt ook wel aangeduid als de 'tijd van de volksverhuizingen'.

Vanaf de 10^e – 11^e eeuw wordt een overheersende positie van de al dan niet adellijke grootgrondbezitters waargenomen. Dit vertaalt zich in nieuwe nederzettingvormen als mottes, kastelen en versterkte hoeven. In verband met de aanhoudende bevolkingsgroei, en mede dankzij gunstige klimatologische omstandigheden, werd een begin gemaakt met het ontginnen van woeste gronden als bos, heide en veen. Veel van de huidige dorpen en steden dateren uit deze periode. Door de aanleg van dijken en kaden werden laaggelegen gebieden beschermd tegen wateroverlast. De heersende rivaliteit tussen de vorsten leidde, in combinatie met een zwak centraal gezag, veelvuldig tot lokaal geweld, waarvan de bevolking vaak het slachtoffer werd. Door het aanleggen van burgen, schansen, landweren en wallen trachtte men zich te beveiligen.

Nieuwe tijd (1500-heden)

De Nieuwe tijd kenmerkt zich door een groot aantal veranderingen vooral op het gebied van mens- en wereldbeeld. Er is sprake van een Europese overzeese expansie wat leidt tot handelscontacten, handelskapitalisme en het begin van een wereldeconomie. Er ontstaat een nieuwe wetenschappelijke belangstelling die resulteert in vele uitvindingen. Deze uitvindingen vormen de motor van de industriële revolutie. Er ontstaat een nationale staat die centraal bestuurd wordt. Als gevolg van deze ontwikkelingen neemt het belang en de omvang van steden toe en neemt de macht van adel af. Het grootste deel van de bevolking is niet meer werkzaam en woonachtig op het platteland maar in de steden. In verband met de aanhoudende bevolkingsgroei worden aan het eind van de 19^e tot het begin van de 20^e eeuw op grote schaal woeste gronden gecultiveerd. Door de industriële revolutie komen steeds meer producten beschikbaar voor steeds meer mensen waardoor de welvaart stijgt. In de Nieuwe tijd vindt er eveneens een hernieuwde oriëntatie op het erfgoed van de klassieke Oudheid plaats, wat zich tot in het begin van de 20^e eeuw uit in de kunsten.

Bijlage 3 AMZ-cyclus

Het AMZ-proces

Archeologisch onderzoek in Nederland wordt in het algemeen uitgevoerd binnen het kader van de Archeologische Monumentenzorg (AMZ). Het gehele traject van de AMZ omvat een aantal stappen die elkaar kunnen opvolgen, afhankelijk van het resultaat van de voorgaande stappen. Om inhoudelijke, prijs- en planningstechnische redenen kan er soms voor gekozen worden om bepaalde stappen gelijktijdig uit te voeren. Bovendien kan, indien reeds voldoende gegevens bekend zijn, een stap worden overgeslagen. Elke stap eindigt met een rapport met daarin een advies voor de vervolgstappen. Na elke stap wordt er een besluit genomen door de bevoegde overheid, gemeente, provincie of de Rijksdienst voor het Cultureel Erfgoed, op basis van de resultaten van het archeologisch onderzoek. Indien na een bepaalde stap blijkt dat geen nader vervolgonderzoek nodig is, wordt het archeologisch onderzoek afgesloten. Ook kan het bevoegd gezag besluiten dat een vindplaats van zo groot belang is, dat deze *in situ* behouden moet worden. Dan dienen de archeologische resten in de grond beschermd te worden door planaanpassing of planinpassing.

Het begint met het bepalen van de onderzoeksplicht. Gemeentelijke, provinciale en landelijke archeologische waardenkaarten geven aan of het plangebied in een gebied ligt met een archeologische verwachting. Indien dit het geval is, dan zal er in het kader van de planprocedure onderzoek verricht moeten worden om te bepalen of er archeologische waarden binnen het plangebied aanwezig zijn. Hiermee start de zogenaamde AMZ-cyclus (zie schema).

De eerste fase: Bureauonderzoek

Elk archeologisch onderzoek begint met een bureauonderzoek. Dit heeft tot doel het verwerven van informatie, aan de hand van bestaande bronnen, over bekende of verwachte archeologische waarden, binnen het plangebied om tot een gespecificeerd verwachtingsmodel te komen, op basis waarvan een beslissing genomen kan worden ten aanzien van een eventuele vervolgstap.

De tweede fase: Inventariserend VeldOnderzoek (IVO)

Het doel van een IVO is het aanvullen en toetsen van het gespecificeerde verwachtingsmodel. Het IVO moet informatie geven over de aan- of afwezigheid, de aard, het karakter, de omvang, de datering, de gaafheid, de conservering en de inhoudelijke kwaliteit van de archeologische waarden.

Inventariserend Veldonderzoek; Booronderzoek en Veldkartering

Door een booronderzoek kan er een goede inschatting gemaakt worden van de kans op archeologische waarden (grondsporen en daarmee samenhangende voorwerpen). Bij het booronderzoek is een onderscheid aangebracht in een verkennende, karterende en waarderende fase. De verkennende fase heeft tot doel inzicht te krijgen in de vormeenheden van het landschap, voor zover deze van invloed zijn op de locatiekeuze. Op deze manier worden kansarme zones uitgesloten en kansrijke zones geselecteerd voor de volgende fasen. Tijdens de karterende fase wordt het onderzoeksgebied systematisch onderzocht op de aanwezigheid van archeologische vondsten of sporen. De waarderende fase sluit aan op de karterende fase. Het waarnemingsnet kan verdicht worden om de horizontale begrenzing, ligging en omvang van archeologische vindplaatsen vast te stellen.

Een veldkartering wordt uitgevoerd wanneer vondsten of sporen aan de oppervlakte worden verwacht en zichtbaar zijn op het moment dat het onderzoek uitgevoerd wordt. Dit type onderzoek bestaat uit het systematisch belopen van het maaiveld van het plangebied.

Inventariserend Veldonderzoek; Proefsleuven

Als uit vooronderzoek blijkt dat binnen het plangebied archeologische resten aangetroffen kunnen worden kan het bevoegd gezag beslissen tot een proefsleuvenonderzoek. Proefsleuven zijn lange sleuven van minimaal twee tot vijf meter breed die worden aangelegd in de zones waar in de voorgaande onderzoeksfase aanwijzingen voor vindplaatsen zijn aangetroffen. De KNA schrijft voor dat bij een dergelijk onderzoek minimaal 5% van het te verstoren gebied onderzocht dient te worden.

Variant archeologische begeleiding

Als het vooronderzoek niet voldoende informatie heeft opgeleverd om de archeologische waarde van de archeologische resten te bepalen, kan besloten worden tot proefsleuven variant archeologische begeleiding van de sloop- of graafwerkzaamheden. Dit betekent dat archeologen bij het graafwerk aanwezig zijn om het werk te volgen en eventuele resten te documenteren. Wanneer tijdens de werkzaamheden vondsten (van hoge archeologische waarde) naar boven komen, die aanleiding geven tot nader onderzoek, kan alsnog besloten worden om tot een opgraving over te gaan.

De derde fase: Opgraven

Indien de archeologische resten niet *in situ* bewaard kunnen blijven, maar wel van belang zijn voor de wetenschap, kan het bevoegd gezag besluiten over te gaan tot een opgraving. Het doel hiervan is volgens de KNA het documenteren van gegevens en het veiligstellen van materiaal van vindplaatsen om daarmee informatie te behouden, die van belang is voor kennisvorming over het verleden.

Variant archeologische begeleiding

Als het vooronderzoek niet voldoende informatie heeft opgeleverd om de archeologische waarde van de archeologische resten te bepalen, kan besloten worden tot een opgraving variant archeologische begeleiding van de sloop- of graafwerkzaamheden. Dit betekent dat archeologen bij het graafwerk aanwezig zijn om het werk te volgen en eventuele resten te documenteren. Wanneer tijdens de werkzaamheden vondsten (van hoge archeologische waarde) naar boven komen, die aanleiding geven tot nader onderzoek, kan alsnog besloten worden om tot een opgraving over te gaan.

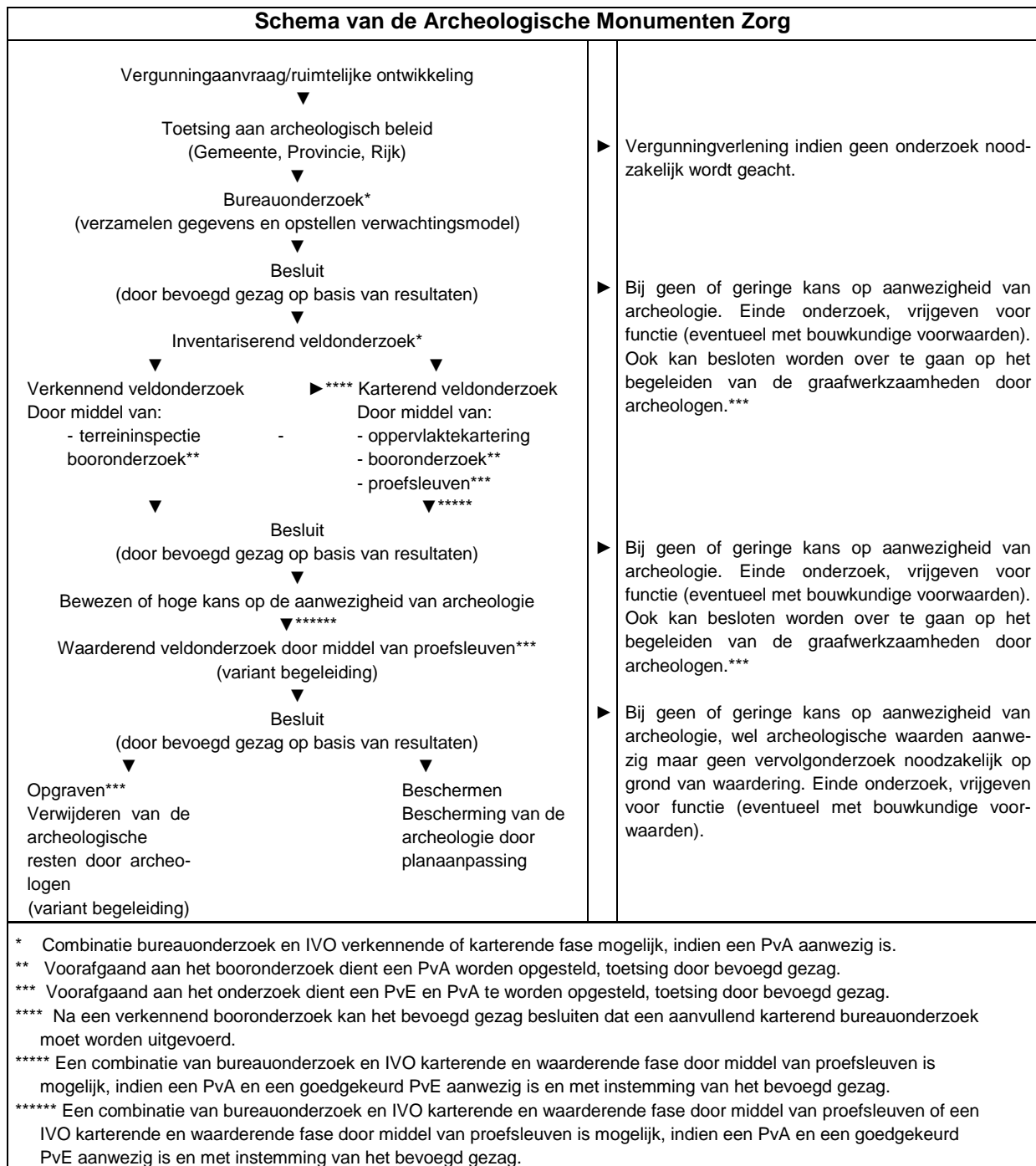

Bijlage 4 Boorprofielen

Boring 1

X: 199428,00
Y: 380513,00

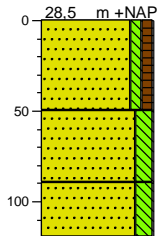

0	weiland
	Zand, matig fijn, zw ak siltig, zw ak humeus, donker bruingrijs, Ap-horizont
50	Zand, matig fijn, matig siltig, zw ak gleyhoudend, bruingeel, gevlekt; verstoord
90	Zand, matig fijn, matig siltig, matig gleyhoudend, geel, Cg-horizont
120	

Boring 2

X: 199449,00
Y: 380504,00

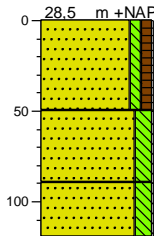

0	weiland
	Zand, matig fijn, zw ak siltig, zw ak humeus, zw ak baksteenhoudend, donker bruingrijs, Ap-horizont
50	Zand, matig fijn, matig siltig, zw ak gleyhoudend, bruingeel, gevlekt; verstoord
90	Zand, matig fijn, matig siltig, matig gleyhoudend, geel, Cg-horizont
120	

Boring 3

X: 199451,00
Y: 380538,00

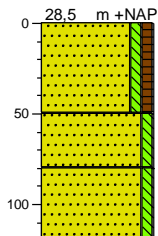

0	weiland
	Zand, matig fijn, zw ak siltig, zw ak humeus, donker bruingrijs, Ap-horizont
50	Zand, matig fijn, zw ak siltig, bruingeel, gevlekt; verstoord
80	Zand, matig fijn, zw ak siltig, zw ak gleyhoudend, geel, Cg-horizont
120	

Boring 4

X: 199451,00
Y: 380571,00

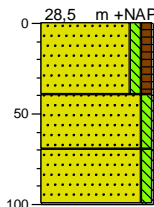

0	weiland
	Zand, matig fijn, zw ak siltig, zw ak humeus, donker bruingrijs, Ap-horizont
40	Zand, matig fijn, zw ak siltig, bruingeel, gevlekt; verstoord
70	Zand, matig fijn, zw ak siltig, zw ak gleyhoudend, geel, Cg-horizont
100	

Boring 5

X: 199473,00
Y: 380565,00

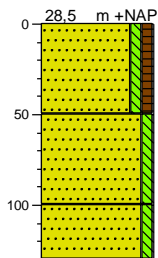

0	weiland
	Zand, matig fijn, zw ak siltig, zw ak humeus, donker bruingrijs, Ap-horizont
50	Zand, matig fijn, zw ak siltig, bruingeel, gevlekt; verstoord
100	Zand, matig fijn, zw ak siltig, zw ak gleyhoudend, geel, Cg-horizont
130	

Legenda (conform NEN 5104)

grind



zand

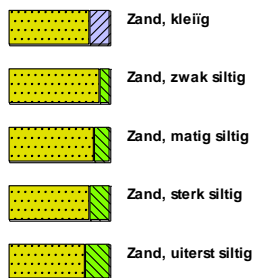

veen



klei



leem



overige toevoegingen

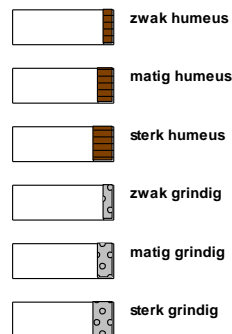

geur



olie

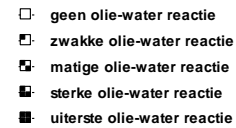

p.i.d.-waarde

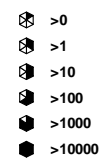

monsters

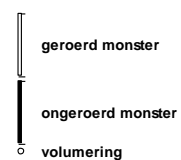

overig



