

# Flora- en fauna-inspectie voor herinrichting van Berghemweg 10 te Sevenum



**In opdracht van:  
J.J.M. Schobbers**

5 december 2019

ir. C. de Koning, ir. J.P.M. Hovens en P.J.C.A Op het Veld



**Faunaconsult**

Tegelseweg 3  
5951 GK Belfeld  
Tel: 077-4642999  
[www.faunaconsult.nl](http://www.faunaconsult.nl)

# Flora- en fauna-inspectie voor herinrichting van Berghemweg 10 te Sevenum

*Opdrachtgever:* J.J.M. Schobbers  
*Opstellers/controle:* ir. C. de Koning/ir. J.P.M. Hovens  
*Veldwerk:* P.J.C.A. Op het Veld en ir. C. de Koning

Faunaconsult werkt volgens de protocollen in de kennisdocumenten van BIJ12. Onze onderzoeken voldoen daarmee aan de landelijk geldende normen en opdrachtgevers hebben een basis om ons aan te spreken op de kwaliteit van de door ons aangeleverde producten. Onze ecologen voldoen aan de deskundigheidseisen zoals gesteld door RVO. We hechten groot belang aan maatschappelijk verantwoord ondernemen en geven concreet invulling aan de participatiewet.

# Inhoud

1. Inleiding.....	3
2. De Wet natuurbescherming .....	4
3. Werkwijze .....	5
3.1 Beschrijving van de voorgenomen werkzaamheden .....	5
3.2 Werkwijze flora- en fauna-inspectie .....	5
4. Aanwezige beschermde planten en dieren.....	6
4.1 Beschrijving plangebied .....	6
4.2 Bevindingen.....	6
5. Mogelijke effecten.....	11
6. Conclusies .....	12
Literatuur .....	14
Bijlage 1: Toelichting per beschermingsregime.....	15

# 1. Inleiding

Beusmans & Jansen begeleidt de herinrichting van een perceel aan de Berghemweg 10 te Sevenum. Om daarbij rekening te kunnen houden met beschermde natuurwaarden heeft Beusmans & Jansen namens J.J.M. Schobbers opdracht gegeven voor deze flora- en fauna-inspectie. Hierin is nagegaan welke effecten de ingreep heeft op lokaal voorkomende beschermde flora en fauna. Het risico bestaat dat het plangebied deel uitmaakt van leefgebieden van diverse beschermde soorten. Dit document geeft inzicht in de mogelijke knelpunten in het kader van natuurwetgeving en -beleid en mogelijke effecten als gevolg van het project.

Het doel van dit document is om vast te stellen of de natuurwetgeving de geplande ontwikkeling in de weg staat. De ingreep kan een negatief effect hebben op beschermde natuurwaarden (plant- en diersoorten en bijbehorende leefgebieden). Dit document geeft aan of en welke vervolgstappen noodzakelijk zijn om te voldoen aan de minimale onderzoekinspanning vanuit de Wet natuurbescherming (Wnb). Daarnaast worden mitigerende (verzachtende) maatregelen aangegeven om significant negatieve effecten op voorhand te voorkomen en daarmee te voldoen aan de natuurwetgeving.

## 2. De Wet natuurbescherming

In deze paragraaf wordt een korte toelichting gegeven op de juridische bescherming van de Nederlandse natuur. De Wet natuurbescherming (Wnb), die per 1 januari 2017 is ingegaan, vervangt drie wetten: de Natuurbeschermingswet 1998, de Flora- en Faunawet en de Boswet. De directe bescherming van dier- en plantensoorten was geregeld onder de Flora- en faunawet. Bij werkzaamheden met betrekking tot ruimtelijke ingrepen, moest worden nagegaan of deze negatieve gevolgen zouden kunnen hebben voor beschermde soorten. Het aspect soortbescherming blijft in de nieuwe wetgeving in grote lijnen gelijk, al verandert er wel een aantal zaken.

De lijsten met beschermde soorten zijn veranderd. Er zijn soorten die voorheen beschermd waren en onder de Wnb niet meer en andersom. Zo zijn een aantal soorten orchideeën, de kleine modderkruiper en rode bosmieren sinds 1 januari 2017 niet meer beschermd. De Wnb kent drie algemene beschermingsregimes waarin de voorschriften van de Vogelrichtlijn, Habitatrichtlijn en twee verdragen (Bern en Bonn) zijn geïmplementeerd en waarin aanvullende voorschriften zijn gesteld voor de dier- en plantensoorten die niet onder die specifieke voorschriften vallen, maar wel bescherming behoeven (zie bijlage 1 voor een toelichting op verboden handelingen, afwijkingmogelijkheden en criteria voor ontheffing/vrijstelling per beschermingsregime):

**- Vogels**

alle vogels in de zin van de Vogelrichtlijn (paragraaf 3.1 van de Wnb). Verder nemen de meeste provincies de onder de Flora- en faunawet benoemde vogelsoorten waarvan het nest jaarrond werd beschermd over;

**- Internationaal beschermde soorten**

alle dieren en planten, genoemd in de bijlagen bij de Habitatrichtlijn en de verdragen van Bern en Bonn (paragraaf 3.2 van de Wnb);

**- Overige beschermde soorten**

soorten genoemd in de bijlage bij de Wnb, die niet onder de reikwijdte van paragraaf 3.2 vallen (paragraaf 3.3 van de Wnb). Hieronder vallen ondermeer de ‘algemene’ soorten die onder de Flora- en faunawet bij ruimtelijke ingrepen waren vrijgesteld. Vrijwel al deze soorten zijn door alle provincies eveneens voor ruimtelijke ingrepen vrijgesteld (een uitzondering geldt voor de mol; die onder de Wet natuurbescherming niet meer is beschermd).

De beschermde status van soorten kan echter per provincie verschillen. Provincies hebben de bevoegdheid om bij provinciale verordening vrijstelling te verlenen voor nationaal beschermde soorten. De Provincie Limburg heeft de ‘Beleidsneutrale Wijzigingsverordening Hoofdstuk 3 Natuur van de Omgevingsverordening Limburg 2014’ opgesteld (Provincie Limburg, 2016) en ‘Beleidsregels ten behoeve van de passieve soortenbescherming onder de Wet natuurbescherming in Limburg’ (Gedeputeerde Staten van Limburg, 2017). Dit houdt in dat de meeste soorten die onder de Wet Natuurbescherming als beschermde soort zijn aangewezen, ook in de Provincie Limburg worden beschermd. Verder geldt dat vogelsoorten waarvan het nest onder de Flora- en faunawet jaarrond werd beschermd in de Provincie Limburg ook onder de Wet Natuurbescherming als zodanig wordt gehandhaafd.

Voor soorten die ook niet in de bijlagen van de Wnb worden genoemd, fungeert de zorgplichtbepaling (artikel 1.11 Wnb) als vangnet. Op grond van deze bepaling moeten schadelijke handelingen voor alle in het wild levende dieren en planten en hun directe leefomgeving in beginsel achterwege worden gelaten, dan wel moeten maatregelen worden genomen om schadelijke gevolgen (zoveel mogelijk) te voorkomen.

### 3. Werkwijze

#### 3.1 Beschrijving van de voorgenomen werkzaamheden

Het is de bedoeling een zorgverblijf te realiseren voor mensen met dementie. De vegetatie wordt waar nodig verwijderd; overige vegetatie blijft behouden. De schuur en het stalletje worden gesloopt. De woonboerderij blijft gehandhaafd, maar wordt in pandig verbouwd. In de oostgevel komt een glazen corridor naar een bijgebouw met woonruimtes. Ook ten noorden van de woonboerderij wordt een bijgebouw geplaatst. Daarnaast worden er 17 parkeerplaatsen aangelegd. Rondom de bebouwing komt een verharding (zie figuur 3.1).



Figuur 3.1. De voorgestane situatie.

#### 3.2 Werkwijze flora- en fauna-inspectie

Op 26 november 2019 heeft Faunaconsult het onderzoeksgebied en de directe omgeving bezocht. Daarbij werden de aanwezige biotopen beoordeeld op hun geschiktheid als habitat voor beschermde diersoorten en beschermde planten. Het plangebied werd geïnspecteerd op de aanwezigheid van beschermde planten, vogelnesten en voortplantingsplaatsen en rustplaatsen van beschermde dieren. De onderste rij dakpannen, gevelpannen en zolders zijn met behulp van een ladder en zaklamp geïnspecteerd.

Aan de hand van relevante (verspreidings)literatuur en de waarnemingsoverzichten op [www.ravon.nl/tijdschrift](http://www.ravon.nl/tijdschrift), [www.verspreidingsatlas.nl](http://www.verspreidingsatlas.nl), [www.floron.nl](http://www.floron.nl), [www.sovon.nl](http://www.sovon.nl) en [www.zoogdiervereniging.nl](http://www.zoogdiervereniging.nl) is vervolgens ingeschat welke beschermde soorten mogelijk in het plangebied voorkomen.

## 4. Aanwezige beschermde planten en dieren

### 4.1 Beschrijving plangebied

Het plangebied ligt in Sevenum, ten noorden van de bebouwde kom. De omgeving is gedeeltelijk landelijk en industrieel ingericht. Aan de noordwestzijde bevindt zich bedrijventerrein Berghem. Ten noordoosten bevindt zich een woning met achtertuin. De overige zijdes grenzen aan akkers.

Het plangebied zelf bestaat uit een woonboerderij met een schuur en een stalletje. Een groot gedeelte is ingericht als gazon of voormalig weiland. Daarnaast bevindt er zich een bosgebiedje. In het plangebied komen soorten voor als beuk, grote brandnetel, paardenbloem, hondsdrif, vingerhoedskruid, hazelaar, amberboom, meidoorn, klimop, ruwe berk, zomereik, vlier, kers, braam, witte dovenetel, bezemkruiskruid, duizendblad, zachte ooievaarsbek, melganzenvoet, biggenkruid en paardenkastanje. Figuur 4.1 geeft het plangebied weer.

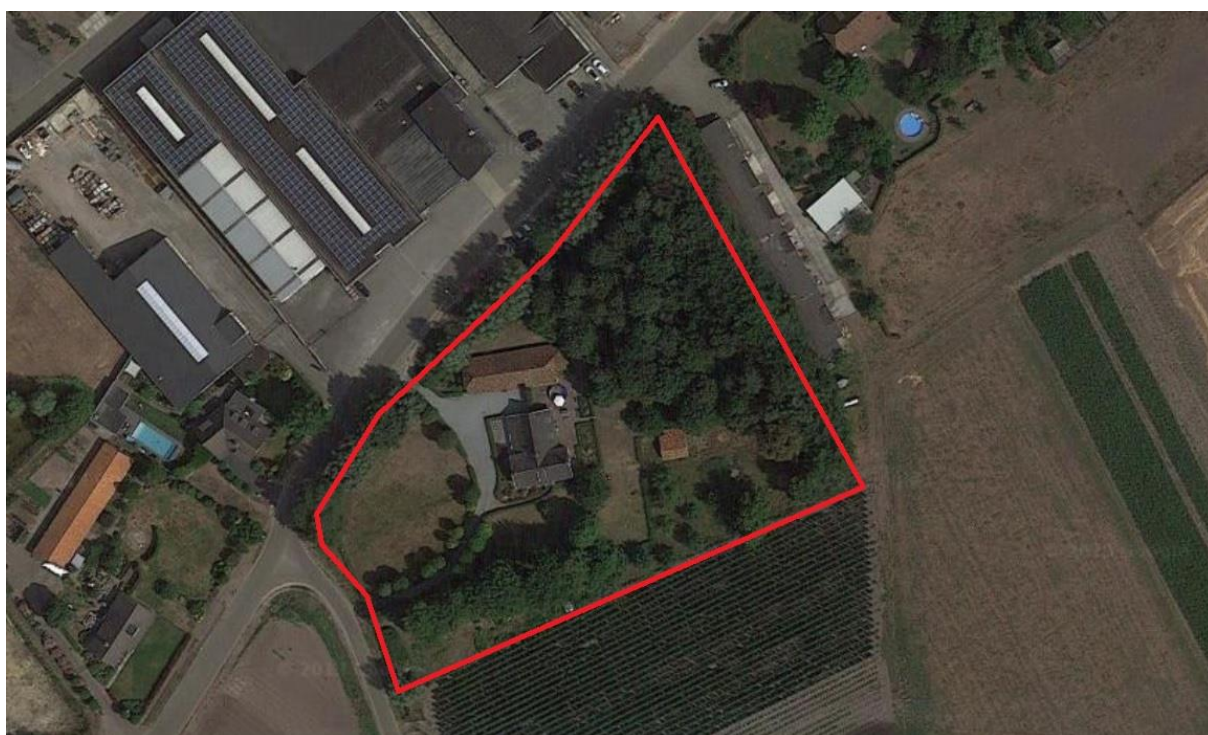

**Figuur 4.1.** Het plangebied (rood omlijnd). Bron: Google Maps.

### 4.2 Bevindingen

#### *Vogels*

Holle bomen zijn niet in het plangebied aanwezig. De woonboerderij heeft een pannendak. De kopsen kanten zijn allemaal voorzien van een windveer (zie figuur 4.2.1). Er is dus geen ruimte onder overstekende gevelpannen voor gierwaluwen. Gierwaluwnesten zijn dus afwezig. Onder de onderste rij dakpannen bevindt zich een lat, waardoor er geen ruimte onder de dakpannen is voor huismussen. Ook is het dak erg laag, waardoor het makkelijk bereikbaar is voor roofdieren (bv. steenmarter of kat). Huismusnesten zijn hier dus niet aanwezig.



**Figuur 4.2.1. Het pannendak van de woonboerderij is niet geschikt voor vogelnesten. Voor de kopsen kanten zit een betimmering (geen ruimte voor gierzwaluwen) en onder de onderste rij dakpannen zit een houten lat (geen ruimte voor huismussen).**

De schuur heeft een pannendak. Het schilddak biedt geen plaats voor gierzwaluwnesten (zie figuur 4.2.2). Doordat er geen dakgoot aanwezig is, kunnen huismussen niet landen en onder de onderste rij dakpannen kruipen. Bovendien is het dak van de schuur erg laag en daarmee makkelijk bereikbaar voor roofdieren. Het stalletje heeft een pannen zadeldak zonder dakgoot (zie figuur 4.2.3). Ook dit gebouw is dus niet geschikt voor vogelnesten. Het plangebied is dus ongeschikt voor gierzwaluw- en huismusnesten.





**Figuur 4.2.2.** De schuur heeft een schilddak; er zijn dus geen overstekende gevelpannen aanwezig waaronder gierzwaluwen kunnen nestelen. Doordat het dak erg laag is en de dakgoot ontbreekt, is de schuur niet geschikt voor huismusnesten.



**Figuur 4.2.3.** Het stalletje heeft geen overstekende gevelpannen of dakgoot en is erg laag bij de grond; daarmee is het niet geschikt voor huismus- of gierzwaluwnesten.

Tijdens het veldbezoek werden rondom het plangebied houtduif, buizerd, merel, roodborst, koolmees, groene specht en kramsvogel waargenomen. Volgens de natuurgegevens van de Provincie Limburg ([www.natuurgegevensprovincielimburg.nl](http://www.natuurgegevensprovincielimburg.nl)) waren er in 2015 territoria van steenuil (1), torenvalk (1) en buizerd (1) aanwezig in het kilometerhok van het plangebied. Uit de veldinspectie blijkt dat nesten van deze soorten zeker niet in het plangebied, of in een straal van 100 meter daaromheen, voorkomen. Het plangebied zelf is volgens de natuurgegevens van de Provincie Limburg volledig onderzocht en daarbij werden geen vogelnesten gevonden. Jaarrond beschermde vogelnesten zijn dus afwezig. Mogelijk broeden er in het broedseizoen wel algemeen voorkomende vogels zoals de roodborst in de opgaande begroeiing.

#### *Zoogdieren*

Bomen met holtes zijn – zoals in voorgaande alinea vermeld – afwezig. De bebouwing is van binnen en buiten geïnspecteerd. De woonboerderij heeft geen spouw; open stootvoegen en ventilatiegaten zijn afwezig. Op de kopse kanten bevindt zich een betimmering onder de dakoverstek, die op verschillende plekken kiert (zie figuur 4.2.4). Hier kunnen vleermuizen naar binnen. Op de zolder zijn geen (uitwerpselen van) vleermuizen waargenomen.

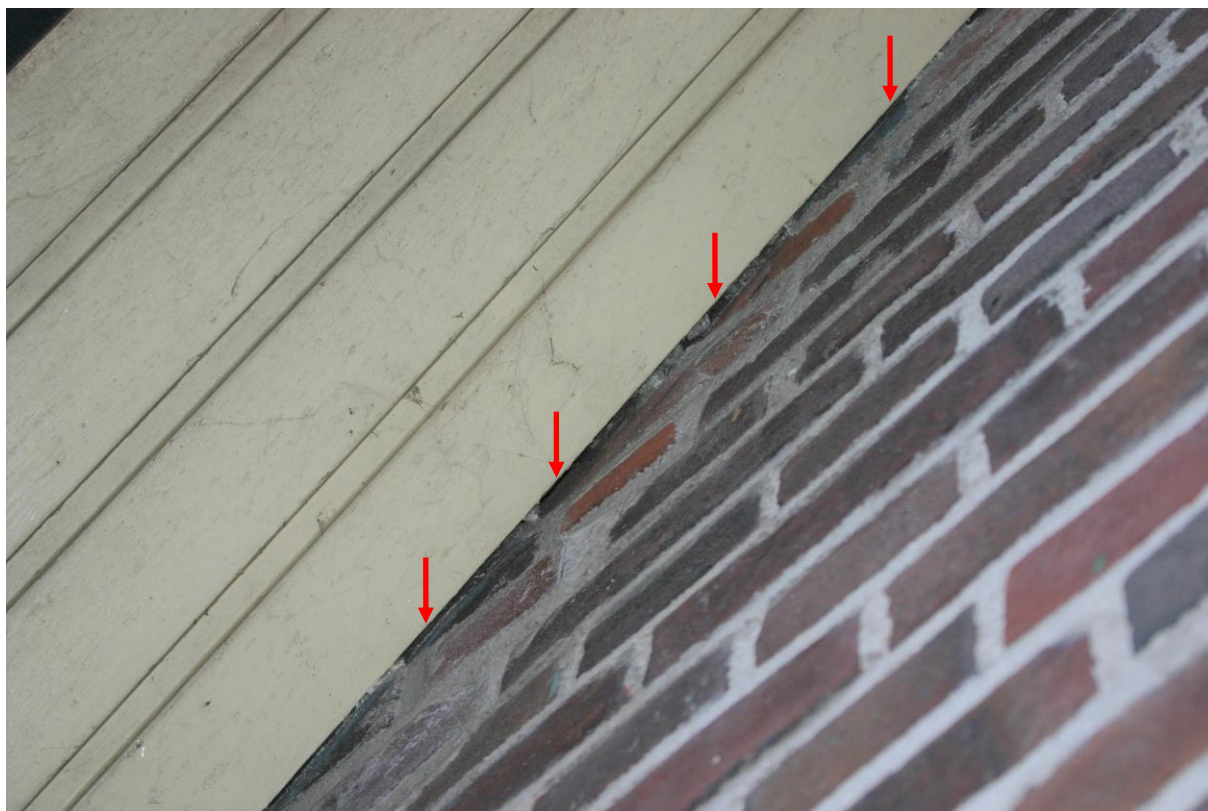

**Figuur 4.2.4. De dakbetimmering van de woonboerderij kiert op meerdere plaatsen met de gevel (rode pijlen). Vleermuizen hebben dus de mogelijkheid om hierachter weg te kruipen.**

De schuur heeft geen spouw. Aan de binnenzijde van het dak bevindt zich een houten betimmering. Omdat er zich veel kieren en gaten bevinden (voornamelijk in de overgang tussen dak en muur), kunnen deze vleermuizen leiden naar de binnenzijde van de schuur. Er zijn hier echter geen vleermuizen of hun uitwerpselen waargenomen (ook niet op de zolder). Bovendien is de zolder erg licht. Ook is er plek om weg te kruipen in het dak, tussen het dakbeschot en de pannen. Het is echter bijzonder moeilijk voor vleermuizen om hier in te vliegen, omdat het dak zich zo dicht bij de grond bevindt. Het is dus onwaarschijnlijk dat er vleermuisverblijven in de schuur aanwezig zijn.

Het stalletje is volledig dubbelwandig, maar heeft geen openingen of kieren waar vleermuizen in kunnen. De houten planken aan de buitenzijde (zie figuur 4.2.3) sluiten nauw op elkaar aan, maar onder de dakpannen is geen ruimte voor vleermuizen.

De opgaande vegetatie in het bosgebiedje fungeert mogelijk als vaste vliegrouwe van vleermuizen (om als belangrijk foerageergebied te kunnen functioneren is het bosje te klein). Vaste vliegroutes van vleermuizen worden onder de Wet natuurbescherming als vaste voortplantings- of rustplaatsen gezien.

Dassenburchten, dassenlatrines, -wissels en snuitputjes van dassen zijn in en rond het plangebied afwezig, evenals eekhoornnesten. Overige algemene zoogdieren zoals de veldmuis kunnen wel in het plangebied voorkomen.

#### *Planten*

In het plangebied zijn tijdens het veldbezoek alleen algemene, niet beschermde planten waargenomen (zie paragraaf 4.1). De Provincie Limburg heeft het kilometerhok waarin het plangebied zich bevindt in 2002 geïnventariseerd (zie [www.natuurgegevensprovincielimburg.nl](http://www.natuurgegevensprovincielimburg.nl)). In het kilometerhok werden geen planten waargenomen, die onder de Wnb zijn beschermd.

#### *Amfibieën en andere soorten*

De met vegetatie begroeide delen van het plangebied dienen mogelijk als landhabitat van enkele algemene amfibieënsoorten. Wateren die als voortplantingshabitat voor amfibieën kunnen dienen, komen echter niet in het plangebied voor. Reptielen en andere soorten, die beschermd zijn onder de Wnb, zijn niet te verwachten in het plangebied. Tabel 4.2 geeft een overzicht van de beschermde soorten die (mogelijk) voortplantingsplaatsen en rustplaatsen in het plangebied hebben.

Tabel 4.2 geeft een overzicht van de beschermde soorten die (mogelijk) voortplantingsplaatsen en rustplaatsen in het plangebied hebben.

**Tabel 4.2. Beschermde soorten die mogelijk een vaste rust- of voortplantingsplaats in het plangebied hebben. Het beschermingsregime van de soorten in de Wnb is eveneens weergegeven.**

Nederlandse naam en wetenschappelijke naam	Vogels met jaarrond beschermd nest	Internationaal beschermde soorten	Overige beschermde soorten
Laatvlieger ( <i>Eptesicus serotinus</i> )		X	
Ruige dwergvleermuis ( <i>Pipistrellus nathusii</i> )		X	
Gewone dwergvleermuis ( <i>Pipistrellus pipistrellus</i> )		X	
Bosmuis ( <i>Apodemus sylvaticus</i> )			X
Huisspitsmuis ( <i>Crocidura russula</i> )			X
Veldmuis ( <i>Microtus arvalis</i> )			X
Gewone pad ( <i>Bufo bufo</i> )			X
Bruine kikker ( <i>Rana temporaria</i> )			X

## 5. Mogelijke effecten

- Als de opgaande vegetatie tijdens het broedseizoen worden verwijderd, kunnen broedende vogels als roodborst worden verstoord of vernietigd. Ook kan het leiden tot sterfte van eieren en jonge vogels.
- Bij de werkzaamheden kunnen voortplantingsplaatsen en rustplaatsen van algemene beschermde zoogdieren en amfibieën worden aangetast. Individuen kunnen hierbij worden verwond of gedood.
- De woonboerderij bevat mogelijk zomerverblijven, winterverblijven, kraamverblijven en/of paarverblijven van verschillende soorten vleermuizen. Door tegen de gevel van dit gebouw een glazen gang te plaatsen, wordt een mogelijk aanwezig vleermuizenverblijf in het dak erboven verstoord. Er is immers geen ruimte meer om uit te vliegen en ook zal het licht uit de gang voor verstoring zorgen. Hierdoor verdwijnen mogelijk vaste voortplantings- of rustplaatsen. Eventueel aanwezige vleermuizen kunnen bij de verbouwing worden gestoord, verwond en/of gedood.
- Het bosgebiedje in het noorden van het plangebied maakt mogelijk deel uit van vaste vliegroute van vleermuizen. Doordat de bomen grotendeels worden behouden, blijven eventueel aanwezige vliegroutes van vleermuizen behouden. Het plaatsen van buitenverlichting bij dit bos kan vleermuizen op de vliegroutes verstoren.

In de volgende tabel zijn de mogelijke overtredingen van de verbodsbepalingen van de Wnb weergegeven. In de volgende paragraaf wordt uitgelegd hoe deze overtredingen kunnen worden voorkomen.

**Tabel 5.1. Mogelijke overtredingen van algemene verbodsbepalingen van de Wnb. Zie bijlage 1 voor een verklaring van de beschermingscategorieën en een overzicht van alle verbodsbepalingen.**

Soort	Beschermingsregime Wnb	Art. 3.1 lid 1	Art. 3.1 lid 2	Art. 3.5 lid 1	Art. 3.5 lid 2	Art. 3.5 lid 3	Art. 3.5 lid 4	Art. 3.10 lid 1
Algemene in het plangebied broedende vogels	Vogels	X	X					
Vleermuizen	Internationaal beschermde soorten			X	X		X	
Algemeen voorkomende grondgebonden zoogdieren en amfibieën	Overige soorten							X

### Artikel 3.1 (m.b.t. Vogels)

- lid 1: het opzettelijk doden en vangen van vogels
- lid 2: het opzettelijk vernielen en beschadigen van nesten, rustplaatsen en eieren en het wegnemen van nesten

### Artikel 3.5 (m.b.t. Internationaal beschermde soorten):

- lid 1: het opzettelijk doden of vangen van habitatoorten
- lid 2: het opzettelijk verstoren van habitatoorten
- lid 3: het opzettelijk vernielen en rapen van eieren van habitatoorten
- lid 4: het beschadigen en vernielen van de voortplantingsplaatsen en rustplaatsen van habitatoorten

### Artikel 3.10 lid 1 (m.b.t. A-soorten): het is verboden

- (a) in het wild levende A-soorten opzettelijk te doden of te vangen;
  - (b) de vaste voortplantingsplaatsen of rustplaatsen van de A-soorten opzettelijk te beschadigen of te vernielen; en
- De onder (a) en (b) genoemde verboden zijn niet van toepassing op de bos-, huisspits- en veldmuis voor zover deze dieren zich in of op gebouwen of daarbij behorende ervan of roerende zaken bevinden (artikel 3.10 lid 3 Wnb).

## 6. Conclusies

### *Algemeen voorkomende vogels*

In de bomen en opgaande vegetatie komen in het broedseizoen mogelijk beschermde vogelnesten voor. Het gaat om vogels waarvan het nest niet jaarrond wordt beschermd en waarvoor geen omgevingscheck nodig is. Doden en vernielen van broedvogels/eieren/jongen moet worden voorkomen door de vegetatie buiten het broedseizoen te verwijderen (dus buiten de periode 15 maart – 15 juli). Door naleving van deze mitigerende maatregel worden ten aanzien van vogels geen overtredingen van de Wnb begaan.

### *Algemeen voorkomende grondgebonden zoogdieren en amfibieën*

In het plangebied komen mogelijk zoogdieren en amfibieën voor, die onder de Wnb zijn beschermd. Het gaat om algemeen voorkomende soorten (zogenaamde A-soorten), waarvoor in Limburg een vrijstelling geldt in geval van ruimtelijke ontwikkeling en beheer en onderhoud. Dit houdt in dat deze soorten verstoord mogen worden, zonder dat daar vooraf een ontheffing voor is verkregen. Wel geldt altijd de Zorgplicht (artikel 1.11 Wnb); deze houdt in dat nadelige gevolgen voor dieren en planten altijd zoveel mogelijk moeten worden voorkomen. Om aan de algemene zorgplicht te voldoen, moeten dieren die tijdens de werkzaamheden worden aangetroffen, zo snel mogelijk naar een aangrenzende locatie buiten het plangebied worden verplaatst.

### *Vleermuizen: aanvullend onderzoek*

De woonboerderij bevat mogelijk vleermuisverblijven. Het renoveren van dit gebouw kan daarom leiden tot verstoring of vernietiging van vleermuizen en hun verblijven. Omdat alle vleermuissoorten streng zijn beschermd, dient het voorkomen van dergelijke verblijven conform het vleermuisprotocol (Vleermuisvakberaad Netwerk Groene Bureaus en Zoogdiervereniging, 2017) te worden onderzocht. Volgens het vleermuisprotocol zijn daartoe 4 onderzoeksronden (met telkens 1 persoon) nodig:

- 2 ronden (2 avonden) onderzoek met batdetectors in de kraamtijd (periode 15 mei – 15 juli, waarbij er minimaal 30 dagen zit tussen de twee bezoeken);
- 2 ronden (1 avond en 1 ochtend) onderzoek met batdetectors in de paartijd (15 augustus – 1 oktober, waarbij er minimaal 20 dagen zit tussen de twee bezoeken).

Indien blijkt dat er vleermuisverblijven aanwezig zijn, dient de functionaliteit daarvan te worden gewaarborgd. Dit houdt in dat er op aangepaste wijze wordt gerenoveerd (zodat er geen vleermuizen worden gedood) en dat er nieuwe vleermuisverblijven gecreëerd moeten worden. Om vertraging te voorkomen, is het verstandig om vooruitlopend op de resultaten van het vleermuisonderzoek alvast vleermuiskasten verspreid over de wijk op te hangen. Gewone dwergvleermuizen hebben bijvoorbeeld de tijd nodig om aan nieuwe verblijfplaatsen te wennen. Gedurende deze gewenningsperiode moeten zowel de oorspronkelijke situatie als de nieuw aangebrachte vervangende voorzieningen beide aanwezig zijn (BIJ12, 2017). Het is daarom beter om voor zekerheid te gaan en voor 1 april 2020 alvast 8 vleermuiskasten van types als VK WS 02, VK MP 02 of VK WS 07 Vleermuisenkast (te bestellen bij [vivarapro.nl](http://vivarapro.nl)) of VMT1 (te bestellen bij [faunaprojecten.nl](http://faunaprojecten.nl)) op te hangen. Dit dient bij voorkeur te gebeuren aan niet te renoveren panden binnen een straal van 100 à 200 meter van het plangebied (BIJ12, 2017). Als blijkt dat er vleermuisverblijven aanwezig zijn die door de renovatiewerkzaamheden zullen worden vernietigd, wordt vertraging van de werkzaamheden (in verband met de gewenningsperiode) in de meeste gevallen voorkomen.

De voorgenoemde typen vleermuiskasten zijn uitwendige modellen, die in principe niet geschikt zijn als permanente vervanging. Indien blijkt dat er in de te renoveren woning vleermuisverblijven aanwezig zijn, dan dient er een veelvoud van het aantal gevonden vleermuisverblijven integraal in het betreffende gebouw te worden gerealiseerd.

Het bosgebiedje fungeert mogelijk als vaste vliegroute van vleermuizen. Doordat dit bos grotendeels blijft gehandhaafd, blijven eventueel aanwezige vliegroutes behouden. Daarnaast zijn er voldoende

alternatieve vliegroutes in de omgeving aanwezig, zoals de rij wilgen ten noorden van het plangebied of de beukenrij in het zuiden van het plangebied. Om verstoring van vleermuizen te voorkomen, mag er tot op een afstand van 10 meter van deze bomen, alleen vleermuisvriendelijke buitenverlichting worden geplaatst: van de bomen af omlaag gerichte straatverlichting (niet wit- of groenkleurig) met een scherpe bundel, zoals ledlampen, of amberkleurige UV-vrije led armaturen (Zoogdiervereniging, 2011). Hierdoor worden negatieve effecten op de voorkomende vleermuizen in het bosgebiedje voorkomen.

## Literatuur

- BIJ12. 2017. Kennisdocument Gewone dwergvleermuis *Pipistrellus pipistrellus*. Versie 1.0. BIJ12, Utrecht.
- Gedeputeerde Staten van Limburg. 2017. Beleidsregels ten behoeve van de passieve soortenbescherming onder de Wet natuurbescherming in Limburg. Provinciaal blad nr. 5634.
- Ministerie van Economische zaken. 2016. Soortenbescherming bij ruimtelijke ingrepen. Lees hier wat de Wet natuurbescherming daarover regelt. Versie 1.3.
- Provincie Limburg. 2016. Beleidsneutrale Wijzigingsverordening Hoofdstuk 3 Natuur van de Omgevingsverordening Limburg 2014. Provinciaal blad nr. 6983.
- Vleermuisvakberaad Netwerk Groene Bureaus en Zoogdiervereniging. 2017. Vleermuisprotocol 2017, maart 2017. [www.netwerkgroenebureaus.nl](http://www.netwerkgroenebureaus.nl) en [www.zoogdiervereniging.nl](http://www.zoogdiervereniging.nl).
- Zoogdiervereniging, 2011. Een vleermuisvriendelijke kleur voor verlichting. <http://www.zoogdiervereniging.nl/een-vleermuisvriendelijke-kleur-voor-verlichting>

# Bijlage 1: Toelichting per beschermingsregime

## Vogels

### *Verbodsbepalingen en afwijkingsmogelijkheden*

Het beschermingsregime voor vogels is neergelegd in de artikelen 3.1 tot en met 3.4 van de Wnb. Deze bepalingen gelden voor alle van nature in Nederland in het wild levende vogels van soorten als bedoeld in artikel 1 van de Vogelrichtlijn.

Op grond van de artikelen 3.1 en 3.2 gelden voor deze vogels de volgende verboden:

- het opzettelijk doden en vangen van vogels (artikel 3.1 lid 1 Wnb)
- het opzettelijk vernielen en beschadigen van nesten, rustplaatsen en eieren en het wegnemen van nesten (artikel 3.1 lid 2 Wnb)
- het rapen en houden van eieren (artikel 3.1 lid 3 Wnb)
- het opzettelijk storen van vogels indien dit van wezenlijke invloed is op de staat van instandhouding van de desbetreffende soort (artikel 3.1 lid 4 en 5 Wnb)
- het verkopen, vervoeren voor verkoop, onder zich hebben voor verkoop of ten verkoop aanbieden van (gemakkelijk herkenbare delen of producten van) dode of levende vogels (artikel 3.2 lid 1 Wnb)
- het, anders dan voor verkoop, houden en vervoeren van (gemakkelijk herkenbare delen of producten van) dode of levende vogels (artikel 3.2 lid 6 Wnb)
- het, voor zover bij of krachtens de Wnb toegestaan, vangen of doden van vogels met – kort gezegd – verboden middelen en het achtervolgen met behulp van in de Vogelrichtlijn genoemde vervoermiddelen overeenkomstig de in de Vogelrichtlijn omschreven wijze (artikel 3.4 lid 1 Wnb).

Het beschermingsregime gaat uit van het ‘nee, tenzij-principe’. Dit betekent dat de genoemde schadelijke handelingen verboden zijn, tenzij het bevoegd gezag een afwijking van het verbod toestaat. Die toestemming kan worden verleend door middel van een ontheffing of vrijstelling.

### *Criteria voor ontheffing of vrijstelling*

Gedeputeerde staten (‘GS’) kunnen van vrijwel alle hierboven omschreven verboden ontheffing verlenen. Provinciale staten (‘PS’) kunnen daarnaast bij verordening vrijstelling verlenen van deze verboden. Voor een paar specifieke verboden is de minister van Economische Zaken (de ‘minister’) het bevoegd gezag, namelijk de verboden die zien op de verkoop en het vervoer van vogels. Indien een afwijking van een verbodsbepaling wordt toegestaan, moet daarbij in ieder geval worden bepaald op welke soort de afwijking betrekking heeft, welke middelen, installaties of methoden voor het vangen of doden zijn toegestaan en welke voorwaarden gelden ter beperking van de risico’s en met betrekking tot het tijdstip en de plaats van de handeling. Daarnaast moet voor de verlening van een ontheffing of vrijstelling aan een aantal cumulatieve criteria zijn voldaan. Dit betekent dat er:

- geen andere bevredigende oplossing mag bestaan,
- de maatregelen niet mogen leiden tot verslechtering van de staat van instandhouding van de desbetreffende soort en
- de ontheffing nodig is in verband met één van de volgende zes gronden:
  - het belang van de volksgezondheid of de openbare veiligheid;
  - het belang van de veiligheid van het luchtverkeer;
  - ter voorkoming van belangrijke schade aan gewassen, vee, bossen, visserij of wateren;
  - ter bescherming van flora of fauna;
  - voor onderzoek of onderwijs, het uitzetten of herinvoeren van soorten of voor de daarmee samenhangende teelt; of
  - om het vangen, het onder zich hebben of elke andere wijze van verstandig gebruik van bepaalde vogels in kleine hoeveelheden selectief en onder strikt gecontroleerde omstandigheden toe te staan.



## **Internationaal beschermde soorten**

### *Internationaal beschermde soorten zijn strikt beschermd*

Deze soorten worden in de praktijk vaak aangeduid als de ‘strikt beschermde soorten’, omdat voor deze soorten alleen onder strikte voorwaarden ontheffing van een verbodsbepaling kan worden verkregen. Bekende voorbeelden van habitatoorten zijn de drijvende waterweegbree, de rugstreeppad en de zandhagedis.

### *Verbodsbepalingen*

De belangrijkste verboden uit de Wnb zijn:

- het opzettelijk doden of vangen van habitatoorten (artikel 3.5 lid 1 Wnb)
- het opzettelijk verstoren van habitatoorten (artikel 3.5 lid 2 Wnb)
- het opzettelijk vernielen en rapen van eieren van habitatoorten (artikel 3.5 lid 3 Wnb)
- het beschadigen en vernielen van de voortplantingsplaatsen en rustplaatsen van habitatoorten (artikel 3.5 lid 4 Wnb)
- het opzettelijk plukken en verzamelen, afsnijden, ontwortelen en vernielen van habitatoorten (artikel 3.5 lid 5 Wnb)
- het, anders dan voor verkoop, onder zich hebben of vervoeren van habitatoorten (artikel 3.6 lid 2 Wnb).

### *Criteria voor ontheffing of vrijstelling*

Gedeputeerde Staten kunnen van deze verboden ontheffing verlenen en Provinciale Staten kunnen bij verordening vrijstelling verlenen van deze verboden (artikel 3.8 lid 2 en 3.9 lid 2 Wnb). Er is een aantal (cumulatieve) criteria (opgesomd in artikel 3.8 lid 5 Wnb) om ontheffing of vrijstelling te kunnen verlenen; deze worden slechts verleend indien:

- er geen andere bevredigende oplossing bestaat (alternatieventoets);
- er geen afbreuk wordt gedaan aan het streven de populaties van de betrokken soort in hun natuurlijk verspreidingsgebied in een gunstige staat van instandhouding te laten voortbestaan;
- de ontheffing of vrijstelling nodig is:
  - in het belang van de bescherming van de wilde flora of fauna of in het belang van de instandhouding van de natuurlijke habitats;
  - ter voorkoming van ernstige schade aan met name de gewassen, veehouderijen, bossen, visgronden, wateren of andere vormen van eigendom;
  - in het belang van de volksgezondheid, de openbare veiligheid of andere dwingende redenen van groot openbaar belang, met inbegrip van redenen van sociale of economische aard en met inbegrip van voor het milieu wezenlijke gunstige effecten;
  - voor onderzoek en onderwijs, repopulatie of herintroductie van deze soorten, of voor de daartoe benodigde kweek, met inbegrip van de kunstmatige vermeerdering van planten; of
  - om het onder strikt gecontroleerde omstandigheden mogelijk te maken op selectieve wijze en binnen bepaalde grenzen een beperkt, bij de ontheffing of vrijstelling vastgesteld aantal van bepaalde dieren van de aangewezen soort te vangen of onder zich te hebben, onderscheidenlijk een beperkt bij de ontheffing of vrijstelling vastgesteld aantal van bepaalde planten van de aangewezen soort te plukken of onder zich te hebben.

## Overige beschermde soorten

### *Algemeen*

Overige beschermde soorten zijn niet beschermd vanwege de Europese wet- en regelgeving. Het gaat hier om de in het wild levende diersoorten die worden genoemd in onderdeel A van de bijlage bij de Wnb. Voorbeelden zijn de hermelijn en de wezel ('A-soorten'). Daarnaast worden vaatplanten beschermd van de soorten die worden genoemd in onderdeel B in de bijlage bij de Wnb, zoals de akkerboterbloem en de muurbloem ('B-soorten'). Uit de wetsgeschiedenis is gebleken dat het nodig is om deze soorten bij wet aan te wijzen, omdat zij niet voldoende worden beschermd door enkel de zorgplicht. Het gaat daarbij in het bijzonder om soorten die in Nederland in hun voortbestaan worden bedreigd. Op de bijlagen zijn dan ook bijvoorbeeld de Rode Lijst-soorten aangewezen.

### *Verboden handelingen*

Het is verboden op grond van artikel 3.10 lid 1 Wnb:

- (a) in het wild levende A-soorten opzettelijk te doden of te vangen;
- (b) de vaste voortplantingsplaatsen of rustplaatsen van de A-soorten opzettelijk te beschadigen of te vernielen en
- (c) B-soorten in hun natuurlijke verspreidingsgebied opzettelijk te plukken en te verzamelen, af te snijden, te ontwortelen of te vernielen.

De onder (a) en (b) genoemde verboden zijn niet van toepassing op de bos-, huisspits- en veldmuis voor zover deze dieren zich in of op gebouwen of daarbij behorende ervan of roerende zaken bevinden (artikel 3.10 lid 3 Wnb). Voor deze overige soorten gelden dus minder verboden dan voor de strikt beschermde soorten. Zo is bijvoorbeeld het (opzettelijk) verstoren van soorten niet verboden.

### *Ruimere afwijkingsmogelijkheden*

Voor de overige soorten gelden bovendien ruimere afwijkingsmogelijkheden dan voor de strikt beschermde soorten. Artikel 3.8 Wnb (dat de afwijkingsmogelijkheden voor Habitatsoorten bepaalt) is grotendeels van overeenkomstige toepassing op de overige soorten. Dit betekent dat een ontheffing of vrijstelling slechts wordt verleend indien:

- er geen andere bevredigende oplossing bestaat (alternatieventoets);
- er geen afbreuk wordt gedaan aan het streven de populaties van de betrokken soort in hun natuurlijk verspreidingsgebied in een gunstige staat van instandhouding te laten voortbestaan;
- de ontheffing of vrijstelling nodig is:
  - in het belang van de bescherming van de wilde flora of fauna of in het belang van de instandhouding van de natuurlijke habitats;
  - ter voorkoming van ernstige schade aan met name de gewassen, veehouderijen, bossen, visgronden, wateren of andere vormen van eigendom;
  - in het belang van de volksgezondheid, de openbare veiligheid of andere dwingende redenen van groot openbaar belang, met inbegrip van redenen van sociale of economische aard en met inbegrip van voor het milieu wezenlijke gunstige effecten;
  - voor onderzoek en onderwijs, repopulatie of herintroductie van deze soorten, of voor de daartoe benodigde kweek, met inbegrip van de kunstmatige vermeerdering van planten; of
  - om het onder strikt gecontroleerde omstandigheden mogelijk te maken op selectieve wijze en binnen bepaalde grenzen een beperkt, bij de ontheffing of vrijstelling vastgesteld aantal van bepaalde dieren van de aangewezen soort te vangen of onder zich te hebben, onderscheidenlijk een beperkt bij de ontheffing of vrijstelling vastgesteld aantal van bepaalde planten van de aangewezen soort te plukken of onder zich te hebben.

Anders dan voor Habitatsoorten, kan voor de overige soorten ook ontheffing of vrijstelling worden verleend als dit noodzakelijk is (artikel 3.8 lid 2):

- in het kader van de ruimtelijke inrichting of ontwikkeling van gebieden, daaronder begrepen het daarop volgende gebruik van het ingerichte of ontwikkelde gebied;

- ter voorkoming van schade of overlast, met inbegrip van schade aan sportvelden, schietterreinen, industrieterreinen, kazernes, of begraafplaatsen;
- ter beperking van de omvang van de populatie van dieren, in verband met door deze dieren ter plaatse en in het omringende gebied veelvuldig veroorzaakte schade of in verband met de maximale draagkracht van het gebied waarin de dieren zich bevinden;
- ter voorkoming of bestrijding van onnodig lijden van zieke of gebrekkige dieren;
- in het kader van bestendig beheer of onderhoud in de landbouw of bosbouw;
- in het kader van bestendig beheer of onderhoud aan vaarwegen, watergangen, waterkeringen, waterstaatswerken, oevers, vliegvelden, wegen, spoorwegen of bermen, of in het kader van natuurbeheer;
- in het kader van bestendig beheer of onderhoud van de landschappelijke kwaliteiten van een bepaald gebied, of
- ten behoeve van het algemeen belang.

#### Overzicht verbodsbepalingen Wet natuurbescherming (Ministerie van Economische Zaken, 2016)

Beschermingsregime soorten Vogelrichtlijn § 3.1 Wn	Beschermingsregime soorten Habitatrichtlijn § 3.2 Wn	Beschermingsregime andere soorten § 3.3 Wn
Art 3.1 lid 1 Het is verboden in het wild levende vogels opzettelijk te doden of te vangen.	Art 3.5 lid 1 Het is verboden soorten in hun natuurlijke verspreidingsgebied opzettelijk te doden of te vangen	Art 3.10 lid 1a Het is verboden soorten opzettelijk te doden of te vangen
Art 3.1 lid 2 Het is verboden opzettelijk nesten, rustplaatsen en eieren van vogels te vernielen of te beschadigen, of nesten van vogels weg te nemen	Art 3.5 lid 4 Het is verboden de voortplantingsplaatsen of rustplaatsen van dieren te beschadigen of te vernielen	Art 3.10 lid 1b Het is verboden de vaste voortplantingsplaatsen of rustplaatsen van dieren opzettelijk te beschadigen of te vernielen
Art 3.1 lid 3 Het is verboden eieren te rapen en deze onder zich te hebben	Art 3.5 lid 3 Het is verboden eieren van dieren in de natuur opzettelijk te vernielen of te rapen	Niet van toepassing
Art 3.1 lid 4 en lid 5 Het is verboden vogels opzettelijk te storen, tenzij de storing niet van wezenlijke invloed is op de staat van instandhouding van de desbetreffende vogelsoort	Art 3.5 lid 2 Het is verboden dieren opzettelijk te verstoren	Niet van toepassing
Niet van toepassing	Art 3.5 lid 5 Het is verboden plantensoorten in hun natuurlijke verspreidingsgebied opzettelijk te plukken en te verzamelen, af te snijden, te ontwortelen of te vernielen	Art 3.10 lid 1c Het is verboden plantensoorten in hun natuurlijke verspreidingsgebied opzettelijk te plukken en te verzamelen, af te snijden, te ontwortelen of te vernielen