

Wijzigingsplan Kerkveld 2 Swolgen

Gemeente Horst aan de Maas

Vastgesteld

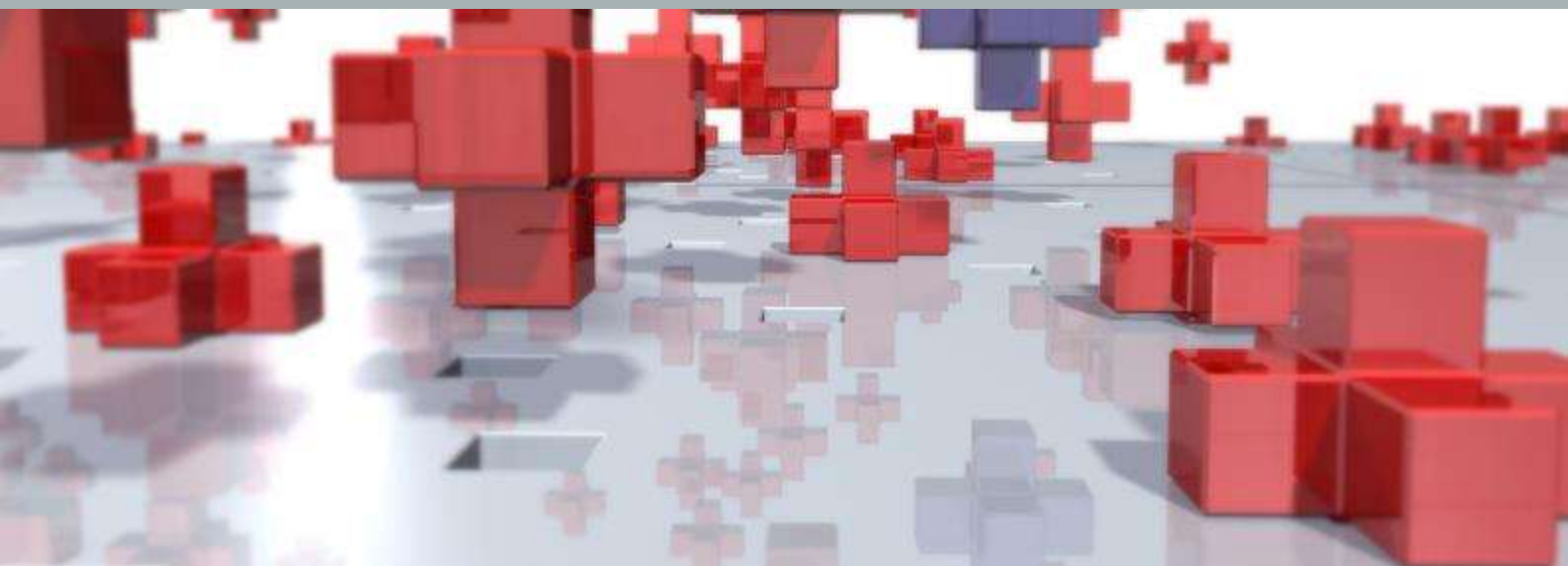

Wijzigingsplan Kerkveld 2 Swolgen
Gemeente Horst aan de Maas
Vastgesteld

Rapportnummer:	P03530
IMRO-identificatienummer:	NL.IMRO.1507.SGKERKVELD2-WPV1
Datum:	11 november 2021
Opdrachtgever:	Gemeente Horst aan de Maas
Projectteam BRO:	SSh, IMo
Concept:	Januari 2021
Ontwerp:	April 2021
Vastgesteld:	--

BRO
Industriestraat 94
5931 PK Tegelen
T +31 (0)77 373 06 01
E info@bro.nl
www.bro.nl

TOELICHTING

Inhoudsopgave

1. INLEIDING	3
1.1 Aanleiding	3
1.2 Plangebied	4
1.3 Vigerend bestemmingsplan	4
1.4 Leeswijzer	6
2. PLANBESCHRIJVING	7
2.1 Historische ontwikkeling en huidige situatie	7
2.2 Voorgestane ontwikkeling	8
3. BELEIDSKADER	10
3.1 Rijksbeleid	10
3.1.1 Nationale Omgevingsvisie (NOVI)	10
3.1.2 Besluit algemene regels ruimtelijke ordening (Barro)	11
3.1.3 Regeling algemene regels ruimtelijke ordening (Rarro)	12
3.1.4 Besluit ruimtelijke ordening (Bro) – Ladder van duurzame verstedelijking	12
3.1.5 Wet milieubeheer	12
3.2 Provinciaal beleid	13
3.2.1 Provinciaal Omgevingsplan Limburg 2014	13
3.2.2 Ontwerp Provinciale omgevingsvisie (POVI)	14
3.2.3 Omgevingsverordening Limburg 2014	16
3.2.4 Limburgs Kwaliteitsmenu (LKM)	17
3.3 Regionaal beleid	17
3.4 Gemeentelijk beleid	20
3.4.1 Structuurvisie Horst aan de Maas	20
3.4.2 Masterplan Wonen Horst aan de Maas	22
3.4.3 Welstandsnota	24
3.4.4 Bestemmingsplan ‘Kerkveld 2 Swolgen’	24
3.4.5 Conclusie	25
4. OMGEVINGSASPECTEN	26
4.1 Milieuaspecten	26
4.1.1 Bodem- en grondwaterkwaliteit	26
4.1.2 Geluid	27
4.1.3 Luchtkwaliteit	28
4.1.4 Geur	29

4.1.5	Bedrijven en milieuzonering	31
4.1.6	Externe veiligheid	32
4.1.7	Vormvrije m.e.r.-beoordeling	34
4.2	Waterparagraaf	38
4.2.1	Beleidskader	39
4.2.2	Kenmerken van het watersysteem	40
4.2.3	Conclusie en overleg waterbeheerder	41
4.3	Kabels en leidingen	41
4.4	Ecologie	41
4.5	Archeologie en cultuurhistorie	44
4.6	Verkeer en parkeren	45
4.6.1	Parkeren	45
4.6.2	Verkeersaantrekkende werking	46
4.7	Duurzaamheid	46
5.	JURIDISCHE PLANOPZET	47
5.1	Inleiding	47
5.2	Plansystematiek	47
6.	UITVOERBAARHEID	48
6.1	Economische uitvoerbaarheid	48
6.2	Handhaving	48
6.3	Maatschappelijke uitvoerbaarheid	49
SEPARATE BIJLAGEN		
	Bijlage 1: Bodemonderzoek	
	Bijlage 2: Akoestisch onderzoek	
	Bijlage 3: Quicksan Flora en fauna	
	Bijlage 4: Stikstofberekening	
	Bijlage 5: Nota van Zienswijzen	

1. INLEIDING

1.1 Aanleiding

De gemeente Horst aan de Maas is voornemens om aan de locatie Kerkveld 2 in Swolgen vijf nieuwe woningen inclusief parkeerplaatsen te realiseren. De planlocatie, met een oppervlakte van ca. 650 m² is momenteel onbebouwd.

De planlocatie heeft binnen het vigerende bestemmingplan 'Kerkveld 2 Swolgen', zoals vastgesteld op 1 maart 2017, de bestemming 'Groen'. Binnen deze bestemming is de bouw van vijf woningen niet toegestaan. Echter is in het vigerende bestemmingsplan een wijzigingsbevoegdheid opgenomen (artikel 3.3) waardoor, onder voorwaarden, de bestemming 'Groen', gewijzigd kan worden naar de bestemming 'Woongebied'. Dit betekent dat een wijzigingsplan moet worden opgesteld om de realisatie van 5 woningen inclusief parkeerplaatsen juridisch-planologisch te borgen.

Om onderhavige ontwikkeling juridisch planologisch mogelijk te maken is voorliggend wijzigingsplan opgesteld. Hiermee wordt aangetoond dat het plan in het kader van een goede ruimtelijke ordening voldoet aan de gestelde voorwaarden. Het wijzigingsplan voorziet in het nieuwe planologisch-juridische kader voor het plangebied waarin is aangetoond dat het initiatief op de verschillende relevante onderdelen haalbaar is.



Figuur 1.1: Uitsnede topografische kaart met globale ligging plangebied

1.2 Plangebied

Het plangebied betreft de locatie Kerkveld 2 in Swolgen en is gelegen ten noordoosten van Horst. Met de oostkant grenst het perceel aan de Bertus Aafjesstraat. Het perceel waartoe het plangebied behoort staat kadastraal bekend als gemeente Meerlo sectie B, nummers 4794 en 4851 en heeft een oppervlakte van ca. 3740 m². De beoogde locatie voor de vijf woningen heeft een oppervlakte van ca. 650 m². De ligging en begrenzing van het plangebied is indicatief weergegeven in de figuur 1.1. De precieze begrenzing van het plangebied volgt uit de verbeelding bij dit wijzigingsplan.



Figuur 1.2: Luchtfoto met indicatieve weergave van de ligging en begrenzing van het plangebied (bron: www.google.nl/maps)

1.3 Vigerend bestemmingsplan

Voor het plangebied is het bestemmingsplan 'Kerkveld 2 Swolgen' het geldende juridische kader. Dit bestemmingsplan is vastgesteld op 1 maart 2017 door de gemeente Horst aan de Maas. In dit plan heeft het plangebied de bestemming 'Groen'. De gronden die als 'Groen' zijn aangewezen, zijn bestemd voor groenvoorzieningen, bermen, beplanting, paden, speelvoorzieningen, hondentoilet, water en verharding en parkeervoorzieningen.



Figuur 1.3: Uitsnede vigerend bestemmingsplan (bron: ruimtelijkeplannen.nl)

De realisatie van vijf woningen is op grond van het vigerende bestemmingsplan niet toegestaan. In het huidige bestemmingsplan is echter wel een wijzigingsbevoegdheid (artikel 3.3) opgenomen die het, onder voorwaarde, mogelijk maakt om de bestemming 'Groen' te wijzigen naar de bestemming 'Woongebied'. Hierdoor is de realisatie van vijf woningen binnen het plangebied wel mogelijk.

Artikel 3.3 Wijzigingsbevoegdheid

Burgemeester en wethouders zijn bevoegd de bestemming 'Groen' (deels) te wijzigen in de bestemming 'Woongebied' onder de voorwaarden dat:

- a. het maximum aantal woningen in het gehele plangebied niet meer dan 25 zal bedragen;
- b. voor het overige wordt aangesloten bij de regels uit de bestemming 'Woongebied' (artikel 4);
- c. voldaan kan worden aan de voorwaarden zoals genoemd in artikel 3.1.6 lid 2 van het Besluit ruimtelijke ordening (Ladder voor duurzame verstedelijking);
- d. een goed woonmilieu is gegarandeerd en omliggende bedrijven niet in hun bedrijfsmatig functioneren worden beperkt;
- e. het gebruik ten behoeve van wonen vanuit een oogpunt van een goed woonmilieu aanvaardbaar is, hetgeen onder andere wil zeggen dat:
 1. wordt aangetoond dat de bodem ter plaatse geschikt is voor het beoogde gebruik;
 2. uit een akoestisch onderzoek is gebleken dat kan worden voldaan aan het gestelde bij of krachtens de Wet geluidhinder ten aanzien van de geluidsbelasting op de gevel van woningen;

3. wordt aangetoond dat geen overwegende bezwaren bestaan vanwege de aanwezigheid van archeologische waarden in de bodem;
 4. wordt aangetoond dat geen overwegende bezwaren bestaan uit een oogpunt van flora- en fauna;
 5. is gebleken dat het waterhuishoudkundig belang voldoende in acht wordt genomen;
 6. het gebruik als wonen de waarden van de bestemmingen in de omgeving niet onevenredig aantast;
 7. wordt voorzien in voldoende parkeergelegenheid conform de geldende parkeernormen;
 8. geen afbreuk wordt gedaan aan het stedenbouwkundig beeld en de ruimtelijke kwaliteit ter plaatse.
- f. het bepaalde in dit artikel niet van toepassing is voor zover de bestemming 'Groen' grenst aan de Parkweg.

Voorliggend wijzigingsplan voorziet in het nieuwe planologisch-juridische kader voor het plangebied waarin is aangetoond dat het initiatief voldoet aan de bovenstaande voorwaarden. Samen met de bij dit plan horende regels en verbeelding vormt dit het wijzigingsplan waarmee de procedure kan worden doorlopen.

1.4 Leeswijzer

Dit wijzigingsplan bestaat uit drie delen: één verbeelding (plankaart) waarop de bestemmingen in het plangebied zijn aangegeven, regels waarin de voorschriften voor de op de verbeelding vermelde bestemmingen zijn opgenomen en een toelichting waarin de achtergronden van het wijzigingsplan zijn beschreven. De verbeelding vormt samen met de regels het bindende deel van het wijzigingsplan.

In de toelichting worden de keuzes die in het wijzigingsplan worden gemaakt nader gemotiveerd en verantwoord. Na dit inleidende hoofdstuk volgt hoofdstuk 2 met de planbeschrijving, dit gaat in op de beschrijving van de huidige situatie van het plangebied en de gewenste situatie. Hoofdstuk 3 geeft een beschrijving van het relevante beleid op Rijks-, provinciaal, regionaal en gemeentelijk niveau. Daarbij wordt bekeken of de voorgestane ontwikkeling in lijn is met dit beleid. In hoofdstuk 4 wordt de milieutechnische uitvoerbaarheid van het wijzigingsplan aangetoond. Vanuit de verschillende van invloed zijn de haalbaarheidsaspecten zoals externe veiligheid, luchtkwaliteit en water wordt in dit hoofdstuk beschreven waarom de ontwikkeling die voorliggend wijzigingsplan mogelijk maakt, uitgevoerd kan worden. In hoofdstuk 5 wordt de juridische planopzet toegelicht. Er wordt een antwoord gegeven op de vraag hoe hetgeen in voorliggend plan is vastgelegd juridisch wordt geregeld. Hoofdstuk 6 geeft inzicht in de economische en maatschappelijke uitvoerbaarheid van het plan.

2. PLANBESCHRIJVING

2.1 Historische ontwikkeling en huidige situatie

Het dorp Swolgen lag in Opper-Gelre en maakte deel uit van het ambt Kessel, dat de Hertog van Gelre toebehoorde - en vanaf 1543 de Spaanse Koning als diens opvolger. De heerlijkheid zelf vormde vroeger (met zekerheid vanaf 1424) bestuurlijk één geheel met Broekhuizenvorst en had een gezamenlijke schepbank die onder voorzitterschap stond van de ambtman van Kessel. De Spaanse koning die tevens de heerlijkheid hier bezat, verkocht deze in 1655 wegens geldproblemen aan de Staten van Gelre, die het op hun beurt weer verkochten aan Francois Guillaume de Fleming; zijn zoon verkocht die

van Broekhuizenvorst in 1727 aan Hendrik Ignatius Schenck van Nijdeggen en zo kreeg Swolgen een eigen schepbank. De heerlijke rechten van Swolgen werden door hem in 1739 verkocht aan P.J.J. de Winckel, die griffier was van het Hof te Roermond; diens zoon P.H.J. de Winckel kreeg deze in 1747 en overleed kinderloos in 1791. Zijn neefje P.J.F. van Wevelinckhoven werd de laatste heer van Swolgen. Toen het Spaanse koningshuis uitstierf, volgde de Spaanse Successieoorlog die er toe leidde dat ook Swolgen door de Pruisen werd bezet en formeel in 1713 Pruisisch werd. Dit bleef zo totdat de Fransen in 1794 Pruisisch Gelder definitief veroverden. In 1798 werden de heerlijke rechten en schepbanken door de Fransen afgeschaft en vervangen door andere bestuursvormen. Bij de totstandkoming van het Koninkrijk der Nederlanden (1814) werd Swolgen hiervan onderdeel. Bij de Belgische onafhankelijkheidsstrijd (1830) koos dit gebied echter voor aansluiting met België en kwam het bij het vredesverdrag van London in 1839 bij de Duitse Bond, waar in 1866 uit werd gestapt. Sinds die tijd is Swolgen definitief in Nederland gelegen.

De Sint Lambertuskerk vormt het middelpunt van het dorp. Deze kerk stamt uit het begin van de 13e eeuw. In de oorlog werd de kerk grotendeels verwoest, maar in 1952 werd deze opnieuw opgebouwd. Swolgen kenmerkt zich door agrarische bedrijvigheid én rust en ruimte. Er zijn prachtige natuurgebieden als de Tienraijse en Swolgenderheide en natuureservaat het Schuitwater.

Volgens historisch kaartmateriaal uit de periode 1895-1991 was het plangebied, alsmede de omgeving ervan, destijds in agrarisch gebruik en werd extensief bewoond. Momenteel is het omliggend gebied aan de Kerkveld ingericht voor de bouw van maximaal 20 woningen met de mogelijkheid middels een wijzigingsbevoegdheid vijf extra woningen te realiseren binnen het plangebied. Van de beoogde 20 woningen in de omgeving, zijn er inmiddels 12 gerealiseerd en is er één woning in aanbouw. De beoogde planlocatie voor de vijf extra woningen is op dit moment onbebouwd. Aan de westzijde grenst de tuin van de woning aan de Molenstraat 25 en een agrarisch veld. Ten noorden van het plangebied is het tuin van de woning aan de Molenstraat 23 gelegen. Ten zuiden van het plangebied is de woning aan de Bertus Aafjesstraat 36 gelegen.



Figuur 2.1: Luchtfoto huidige situatie met locatie plangebied (rood omlijnd) en de omgeving

2.2 Voorgestane ontwikkeling

De gemeente is voornemens om in het plangebied vijf grondgebondenwoningen toe te voegen ten westen van de Bertus Aafjesstraat. Er zijn diverse typen grondgebonden woningen toegestaan (rijwoningen, halfvrijstaande woningen en vrijstaande woningen). Gestapelde woningen zijn niet toegestaan. De woningen mogen niet hoger zijn dan 11 meter. De voorgevel van de woningen zal gesitueerd worden richting de Bertus Aafjesstraat. Deze weg ligt haaks aan de Molenstraat. Via de Molenstraat vindt de ontsluiting van het gebied plaats. Binnen het plangebied zullen tevens parkeerplaatsen worden gerealiseerd. Ten zuiden van de woningen is ruimte voor het realiseren van een wadi.



Figuur 2.2: Verkavelingsschets

Het initiatief is ruimtelijk in lijn met het moederplan 'Kerkveld 2 Swolgen'. Uit de verkavelingsschets uit figuur 2.2 kan worden geconcludeerd dat de woningen ten tijde van het opstellen van het moederplan ten noorden van de planlocatie zouden worden gevestigd. Dit uitgangspunt wordt in onderhavig wijzigingsplan aangehouden.

De bestemming 'Groen' aan de westzijde wordt gewijzigd naar de bestemming 'Woongebied'. De bestemming 'Groen' grenzend aan de Parkweg wordt niet gewijzigd.

3. BELEIDSKADER

In dit hoofdstuk zal aandacht worden besteed aan het rijks-, provinciaal, regionaal en gemeentelijk beleid (respectievelijk § 3.1, § 3.2, § 3.3 en § 3.4). Bij het rijksbeleid wordt ingegaan op de Structuurvisie Infrastructuur en Ruimte. Voor het provinciaal beleid wordt onder andere gebruik gemaakt van het Provinciaal Omgevingsplan Limburg 2014 (POL2014), een overkoepelend beleidsstuk.

In het kader van het regionaal beleid wordt onder andere ingegaan op de Regionale Structuurvisie Wonen Noord-Limburg. In het kader van het gemeentelijk beleid wordt onder andere ingegaan op het geldende bestemmingsplan.

3.1 Rijksbeleid

3.1.1 Nationale Omgevingsvisie (NOVI)

In het kader van de invoering van de Omgevingswet, die nu gepland staat voor 1 januari 2022, heeft het Rijk de Nationale Omgevingsvisie (NOVI) opgesteld, welke op 11 september 2020 naar de Tweede Kamer gestuurd is.

Inhoudelijk gezien bevat de NOVI een langetermijnvisie op de toekomstige ontwikkeling van de leefomgeving in Nederland. De intentie van het Rijk is om met de NOVI een perspectief te bieden om grote maatschappelijke opgaven aan te pakken. Bij die opgaven kan worden gedacht aan grote en complexe opgaven met betrekking tot klimaatverandering, energietransitie, circulaire economie, bereikbaarheid en woningbouw.

Een centraal aspect van de NOVI is de focus op een nieuwe aanpak van vraagstukken in de fysieke leefomgeving. Werken op basis van integraliteit met betrekking tot verschillende vraagstukken in plaats van sectorale aanpakken voor individuele vraagstukken vormt de kern van deze nieuwe aanpak. Het streven naar integraliteit dat onderdeel is van de NOVI valt samen in vier verschillende prioriteiten waartussen een onderscheid wordt gemaakt in de NOVI, te weten:

- Ruimte voor klimaatadaptatie en energietransitie;
- Duurzaam economisch groeipotentieel;
- Sterke en gezonde steden en regio's;
- Toekomstbestendige ontwikkeling van het landelijk gebied.

Binnen de NOVI worden drie afwegingsprincipes gehanteerd om te komen tot weloverwogen beleidskeuzes. Welke zouden moeten helpen bij het afwegen en prioriteren van verschillende belangen en opgaven. De drie afwegingsprincipes zijn:

- Combinaties van functies gaan voor enkelvoudige functies;
- Kenmerken en identiteit van een gebied staan centraal;
- Afwentelen wordt voorkomen.

De nationale overheid richt zich in de NOVI op 21 verschillende nationale belangen:

1. Bevorderen van een duurzame ontwikkeling van Nederland als geheel en van alle onderdelen van de fysieke leefomgeving;
2. Realiseren van een goede leefomgevingskwaliteit;
3. Waarborgen en versterken van grensoverschrijdende en internationale relaties;
4. Waarborgen en bevorderen van een gezonde en veilige fysieke leefomgeving;
5. Zorg dragen voor een woningvoorraad die aansluit op de woonbehoeften;

6. Waarborgen en realiseren van een veilig, robuust en duurzaam mobiliteitssysteem;
7. In stand houden en ontwikkelen van de hoofdinfrastructuur voor mobiliteit;
8. Waarborgen van een goede toegankelijkheid van de leefomgeving;
9. Zorg dragen voor nationale veiligheid en ruimte bieden voor militaire activiteiten;
10. Beperken van klimaatverandering;
11. Realiseren van een betrouwbare, betaalbare en veilige energievoorziening, die in 2050 CO₂-arm is, en de daarbij benodigde hoofdinfrastructuur;
12. Waarborgen van de hoofdinfrastructuur voor transport van stoffen via (buis)leidingen;
13. Realiseren van een toekomstbestendige, circulaire economie;
14. Waarborgen van de waterveiligheid en de klimaat-bestendigheid (inclusief vitale infrastructuur voor water en mobiliteit);
15. Waarborgen van een goede waterkwaliteit, duurzame drinkwatervoorziening en voldoende beschikbaarheid van zoetwater;
16. Waarborgen en versterken van een aantrekkelijk ruimtelijk-economisch vestigingsklimaat;
17. Realiseren en behouden van een kwalitatief hoogwaardige digitale connectiviteit;
18. Ontwikkelen van een duurzame voedsel- en agro-productie;
19. Behouden en versterken van cultureel erfgoed en landschappelijke en natuurlijke kwaliteiten van (in-ter)nationaal belang;
20. Verbeteren en beschermen van natuur en biodiversiteit;
21. Ontwikkelen van een duurzame visserij.

Afweging

Bij de realisatie van het voorliggende initiatief is sprake van een dermate kleinschalige ontwikkeling dat geen nationale belangen in het spel zijn. De beoogde ontwikkeling is dan ook niet in strijd met de nationale belangen zoals verwoord in de Nationale Omgevingsvisie.

3.1.2 Besluit algemene regels ruimtelijke ordening (Barro)

Op 30 december 2011 is het Besluit algemene regels ruimtelijke ordening (Barro) in werking getreden en op 1 oktober 2012 zijn enkele wijzigingen in werking getreden. Voor de nationale belangen die kaderstellend zijn voor besluiten van gemeenten zijn in het Barro regels opgenomen die direct het bestemmingsplan en daarmee gelijk te stellen besluiten betreffen. Zij strekken ertoe dat de nationale ruimtelijke afweging, die door het kabinet in samenspraak met de Tweede en Eerste Kamer der Staten-Generaal is gemaakt, bij besluitvorming over bestemmingsplannen wordt gerespecteerd.

Onderwerpen waarvoor het Rijk ruimte vraagt zijn de mainportontwikkeling van Rotterdam, bescherming van de waterveiligheid in het kustfundament en in en rond de grote rivieren, bescherming en behoud van de Waddenzee en enkele werelderfgoederen, zoals de Beemster, de Nieuwe Hollandse Waterlinie en de Stelling van Amsterdam, de uitoefening van defensietaken, veiligheid op rijksvaarwegen, toekomstige uitbreiding van infrastructuur, de elektriciteitsvoorziening, het Natuurnetwerk Nederland (NNN), primaire waterkeringen buiten het kustfundament en het IJsselmeergebied (uitbreidingsruimte).

Afweging

Op dit bestemmingsplan werken geen van de genoemde rijksbelangen rechtstreeks door. In het plangebied is verder ook geen sprake van een gebiedsreservering voor de lange termijn. Het plan is dan ook in lijn met het Barro.

3.1.3 Regeling algemene regels ruimtelijke ordening (Rarro)

De Regeling algemene regels ruimtelijke ordening (Rarro) is gebaseerd op het Barro. In het Barro is bepaald dat bij ministeriële regeling verschillende militaire terreinen en objecten, hoofdwegen en NNN-gebieden worden aangewezen, waar gemeenten bij de vaststelling van bestemmingsplannen rekening mee moeten houden. In de Rarro wordt daar uitvoering aan gegeven. Als gevolg van de gewijzigde regelgeving beslaat het radarverstoringgebied behorende bij de radar op de militaire vliegbasis Volkel ook een deel van de gemeente Horst aan de Maas.

Afweging

Aangezien onderhavig bestemmingsplan geen windturbines of andere bouwwerken hoger dan 114 meter toestaat vormt de ligging binnen het radarverstoringgebied geen belemmering.

3.1.4 Besluit ruimtelijke ordening (Bro) – Ladder van duurzame verstedelijking

Om zorgvuldig ruimtegebruik te bevorderen is per 1 oktober 2012 de ladder voor duurzame verstedelijking in het Besluit ruimtelijke ordening (artikel 3.1.6 Bro) opgenomen. De ladder ziet op een zorgvuldige afweging en transparante besluitvorming bij alle ruimtelijke en infrastructurele besluiten. De ladder is een motiveringsinstrument dat verplicht moet worden toegepast bij elk ruimtelijk besluit dat een 'nieuwe stedelijke ontwikkeling' mogelijk maakt. Wat er onder een nieuwe stedelijke ontwikkeling wordt verstaan, is in artikel 1.1.1 Bro bepaald:

“De ruimtelijke ontwikkeling van een bedrijventerrein of zeehaventerrein, of van kantoren, detailhandel, woningbouwlocaties of andere stedelijke voorzieningen.”

Per 1 juli 2017 is een gewijzigde Ladder in werking getreden. Hierin is de tekst van de Ladder teruggebracht naar de essentie, namelijk de noodzaak om aan te geven dat de voorgenomen nieuwe stedelijke ontwikkeling voorziet in een behoefte plus een motivering indien de stedelijke ontwikkeling niet binnen bestaand stedelijk gebied kan worden gerealiseerd:

“De toelichting bij een bestemmingsplan dat een nieuwe stedelijke ontwikkeling mogelijk maakt, bevat een beschrijving van de behoefte aan die ontwikkeling, en, indien het bestemmingsplan die ontwikkeling mogelijk maakt buiten het bestaand stedelijk gebied, een motivering waarom niet binnen het bestaand stedelijk gebied in die behoefte kan worden voorzien” (artikel 3.1.6 lid 2 Bro).

Afweging

Met onderhavig planvoornemen is er sprake van de toevoeging van vijf woningen. Op basis van geldende jurisprudentie geldt dat in het geval van woningbouwlocaties sprake is van een stedelijke ontwikkeling vanaf 12 woningen. Het plan voorziet met vijf woningen dan ook niet in een stedelijke ontwikkeling als bedoeld in artikel 1.1.1, eerste lid, aanhef en onder i, van het Bro (ABRvS 18 december 2013, nr. 201302867/1/R4). Artikel 3.1.6, tweede lid, van het Bro is niet van toepassing. De ladder voor duurzame ontwikkeling vormt geen belemmering voor de voorgestane ontwikkeling en daarmee voldoet het bestemmingsplan aan de uitgangspunten van de ladder.

3.1.5 Wet milieubeheer

In artikel 7.2, lid 1 van de Wet milieubeheer is bepaald dat bij algemene maatregel van bestuur de activiteiten worden aangewezen:

- a. Die belangrijke nadelige gevolgen kunnen hebben voor het milieu;
- b. Ten aanzien waarvan het bevoegd gezag moet beoordelen of zij belangrijke nadelige gevolgen voor het milieu kunnen hebben.

In het Besluit milieueffectrapportage zijn in artikel 2, lid 1 als activiteiten die belangrijke nadelige gevolgen kunnen hebben voor het milieu (en waarvoor op grond van de Wet milieubeheer dus de verplichting geldt om een milieueffectrapportage op te stellen), aangewezen de activiteiten die behoren tot een in onderdeel C van de bijlage bij het Besluit genoemde categorie.

In lid 2 van hetzelfde artikel zijn als activiteiten ten aanzien waarvan het bevoegd gezag moet beoordelen of zij belangrijke nadelige gevolgen voor het milieu kunnen hebben (en waarvoor op grond van de Wet milieubeheer dus een m.e.r.-beoordelingsplicht geldt), aangewezen de activiteiten die behoren tot een in onderdeel D van de bijlage bij het Besluit genoemde categorie.

In artikel 2, lid 5, aanhef en onder b. van het Besluit milieueffectrapportage, is vastgelegd dat de m.e.r.-beoordelingsplicht ook geldt voor plannen die weliswaar vallen onder een van de in onderdeel D genoemde activiteiten, maar waarbij het project valt onder de drempelwaarden zoals genoemd in onderdeel D, indien: 'op grond van selectiecriteria als bedoeld in bijlage III bij de EEG-richtlijn milieueffectbeoordeling niet kan worden uitgesloten dat de activiteit belangrijke nadelige gevolgen voor het milieu kan hebben'.

Afweging

De afweging met betrekking tot de m.e.r.-(beoordelings)plicht van dit bestemmingsplan, is opgenomen in paragraaf 4.1.7.

3.2 Provinciaal beleid

3.2.1 Provinciaal Omgevingsplan Limburg 2014

Op 12 december 2014 hebben Provinciale Staten van de provincie Limburg het Provinciaal Omgevingsplan 2014 (POL2014) 'Voor de kwaliteit van Limburg' vastgesteld. In het POL2014 is onderscheid gemaakt in zeven soorten gebieden, elk met eigen herkenbare kernkwaliteiten. Voor de verschillende zones liggen er heel verschillende opgaven en ontwikkelingsmogelijkheden. Volgens de kaart 'Zonering Limburg' ligt het plangebied binnen de zone 'buitengebied'.

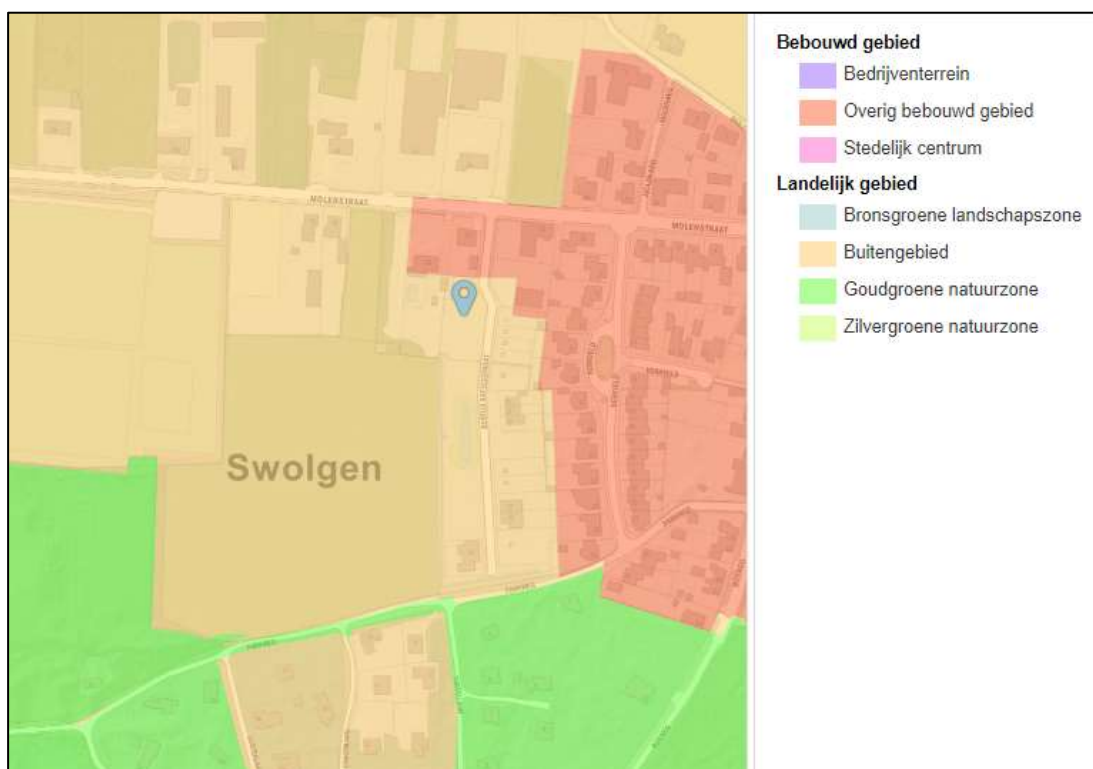

Figuur 3.1: Uitsnede kaart POL 2014 met locatie plangebied (blauwe marker)

Afweging

Gronden die zijn aangeduid als 'buitengebied' maken deel uit van het landelijk gebied. Deze gronden zijn niet direct bestemd voor woningbouw. Het betreft veelal agrarische gronden, waarbij de provincie met name ruimte ziet voor de doorontwikkeling van agrarische bedrijven. De rol van de provincie in het buitengebied is primair faciliterend en stimulerend. Voor woningbouwontwikkelingen in het buitengebied gold op basis van het POL2006 het Limburgs Kwaliteitsmenu (LKM). De verantwoordelijkheid voor uitvoering en invulling van het LKM is inmiddels overgedragen aan de gemeenten. Horst aan de Maas heeft het kwaliteitsmenu uitgewerkt in de gemeentelijke structuurvisie. Voor meer informatie hierover en de wijze waarop compensatie plaatsvindt voor het feit dat er woningbouw wordt voorzien in het buitengebied, wordt verwezen naar paragraaf 3.4.1. Hierbij dient te worden aangetekend dat het plangebied weliswaar gelegen is in buitengebied, maar feitelijk sprake is van een uitwerking van een mogelijkheid dat reeds in het vastgestelde moederplan 'Kerkveld 2 Swolgen' is opgenomen. Vanuit de in het POL2014 geschetste beleidskaders vormen derhalve geen belemmeringen voor de voorgenomen bestemmingswijziging.

3.2.2 Ontwerp Provinciale omgevingsvisie (POVI)

Met de komst en invoering van de Omgevingswet dient elke provincie haar eigen provinciale omgevingsvisie op te stellen.

In de periode 7 september 2020 tot en met 18 oktober 2020 heeft de provincie Limburg een ontwerp provinciale omgevingsvisie ter inzage gelegd: 'de Provinciale omgevingsvisie Limburg.' Dit document is een lange termijnvisie, met als doelstelling invulling geven over hoe de provincie Limburg in de periode 2030-2050 op een integrale en toekomstbestendige manier kan door ontwikkelen. De Provinciale Omgevingsvisie Limburg vervangt na vaststelling van deze Omgevingsvisie, het huidige 'Provinciaal Omgevingsplan Limburg (POL2014).'

De omgevingsvisie is dynamisch en flexibel, aangezien dit mogelijkheden biedt om het document te actualiseren met het oog op toekomstige veranderingen.

De vaststelling van deze omgevingsvisie is beoogd in het eerste kwartaal van 2021.

Daarnaast wordt een omgevingsverordening uitgewerkt om het beleid juridisch te verankeren. De inwerkingtreding van de nieuwe Omgevingsverordening is gelijk aan de inwerkingtreding van de Omgevingswet: 1 januari 2022. Tot die tijd blijft de huidige Omgevingsverordening van kracht.

Hoofdopgaven

In de provinciale omgevingsvisie Limburg zijn een aantal hoofdopgaven te onderscheiden, namelijk:

- Het creëren van een aantrekkelijke, sociale, gezonde en veilige omgeving, zowel in het landelijk- als in het bebouwde gebied;
- Een toekomstbestendige, innovatieve en duurzame economie (inclusief landbouwtransitie);
- Klimaatadaptatie en energietransitie.

Deze opgaven, die Limburg-breed spelen, dienen met inachtneming van de specifieke eigenschappen die Limburg bezit op een integrale en toekomstbestendige manier te worden geïmplementeerd. Participatie tussen de overheid, de markt en de inwoners van Limburg is hierbij een belangrijk uitgangspunt. In de Provinciale omgevingsvisie Limburg wordt daarnaast een toekomstbeeld van 2030-2050 geschetst.

Inhoud

De Omgevingsvisie Limburg bestaat uit twee delen:

- Een thematisch deel waarin gedetailleerd wordt ingegaan op de provinciale ambities en opgaven voor de diverse thema's;
- Een gebiedsgericht deel waarin de thema's op hoofdlijnen verbonden worden op regionale schaal voor de drie regio's Noord-, Midden en Zuid-Limburg.

Wonen en leefomgeving

De POVI houdt vast aan een dynamisch en flexibel woonbeleid, de woonbehoeften van de Limburger zijn daarbij leidend. Verder liggen hierin ook mogelijkheden bij te dragen aan klimaat-, energie-, en duurzaamheidsdoelstellingen. Vanuit de wetgeving is de rol van de provincie op dit terrein beperkt. Daarom opereert de provincie, met betrekking tot dit thema, vanuit een agenderende, stimulerende, meesturende en verbindende rol. De POVI is hierbij een op hoofdlijnen richtinggevend kader. Aangezien de toekomst onderhevig zal zijn aan veranderingen, en elke specifieke regio voor een andere aanpak vraagt zijn meer gerichte uitwerkingen in provinciale, regionale en/of gemeentelijke programma's, agenda's en instrumenten noodzakelijk.

Wonen

Op het gebied van wonen wordt er specifiek gekeken naar welke behoeften er zijn. De grootste opgave op korte- en middellange termijn zit in het toekomstgeschikt maken van de verouderde en niet-courante bestaande woningvoorraad. Uitgangspunten zijn dat deze woningen in eerste instantie levensloopbestendig dienen te worden gemaakt, en daarna ook verduurzaamd. Getalsmatig zijn er voldoende woningen, kwalitatief gezien zijn dit echter niet overal de juiste woningen en de juiste plannen. Met name in de middenhuur en sociale huur is er een steeds diverser wordende groep mensen aangewezen op nieuwe woon(zorg)concepten. Verder is er ook speciale aandacht voor de betaalbaarheid van woningen, aangezien kansen voor sommige doelgroepen afnemen door de stijgende prijzen.

Een belangrijk instrument om de kwaliteit van het bebouwde gebied op orde te maken is de ladder voor duurzame verstedelijking. Hierdoor wordt de ruimte in bebouwd gebied optimaal benut. Uitgangspunt hierbij is dat leegstaand vastgoed wordt hergebruikt en herbestemd wordt. Wonen is in principe alleen toegestaan in daarvoor bestemde woongebieden, hierop kunnen – tijdelijke – uitzonderingen worden gemaakt in de vorm van een flexibele schil.

Leefomgeving

Woonkwaliteit is niet alleen afhankelijk van de woning zelf. Omstandigheden die hier ook op van toepassing zijn, zijn bijvoorbeeld sociaaleconomische omstandigheden, gezondheid, leefbaarheid, het voorzieningenniveau, de bereikbaarheid en een veilige omgeving. De aandacht ligt bij het ontwikkelen van gemengde wijken, die bij kunnen dragen aan een sterk sociaal weefsel en verkleinen op die manier kloven in de samenleving. Ook belangrijk zijn natuur- en klimatologische eigenschappen van een woongebied. Groen, schone lucht, het tegengaan van hittestress en voorzieningen om wateroverlast (zowel overstromingen als droogtes) tegen te gaan dragen daarmee bij aan de omgevingskwaliteit.

Afweging

Onderhavig plan voorziet in de realisatie van vijf kwalitatief hoogwaardige woningen op braakliggende grond. Hiermee worden kwalitatief hoogwaardige woningen toegevoegd aan de huidige woningvoorraad, waardoor wordt bijgedragen aan de noodzakelijke transformatie van de woningmarkt. Daarnaast voldoet onderhavig plan aan de ladder voor duurzame verstedelijking en is de ontwikkeling in lijn met de 'Regionale Structuurvisie Wonen Noord-Limburg' en het gemeentelijk 'Masterplan Wonen Horst aan de Maas'. De beoogde ontwikkeling is dan ook in lijn met de principes, zoals beschreven in de 'Ontwerp Provinciale omgevingsvisie'.

3.2.3 Omgevingsverordening Limburg 2014

De provincie Limburg heeft op 12 december 2014 ook de Omgevingsverordening Limburg 2014 vastgesteld. Hierin staan de regels die nodig zijn om het omgevingsbeleid van het POL2014 juridische binding te geven.

Hoofdstuk 2 'Ruimte'

In artikel 2.2.2 'duurzame verstedelijking' is ladder voor duurzame verstedelijking van toepassing verklaard op ruimtelijke plannen die een nieuwe stedelijke ontwikkeling mogelijk maken. In het kader van onderhavig plan is geen sprake van een nieuwe stedelijke ontwikkeling. Hiervoor wordt verder verwezen naar paragraaf 3.1.4.

In artikel 2.4.2 'wonen' is omschreven dat een ruimtelijk plan in de regio Noord-Limburg niet mag voorzien in de toevoeging van woningen aan de bestaande voorraad woningen, alsmede aan de bestaande planvoorraad woningen anders dan op de wijze zoals beschreven in de door de gemeenteraden vastgestelde Regionale Structuurvisie Wonen Noord-Limburg.

Verder geldt dat de toelichting van een ruimtelijk plan dat betrekking heeft op het toevoegen van woningen aan de bestaande voorraad woningen alsmede aan de bestaande planvoorraad woningen, een verantwoording dient te bevatten van de wijze waarop invulling is gegeven aan het bovenstaande. De toelichting bij het ruimtelijk plan dient tevens een verantwoording te bevatten van de bijdrage die met de vaststelling van dat ruimtelijk plan wordt geleverd aan de regionale opgave gericht op het terugdringen van de planvoorraad van nog onbenutte bouwmogelijkheden voor woningen. De gemeente Horst aan de Maas heeft een regionale structuurvisie vastgesteld in de vorm van de 'Regionale Structuurvisie Wonen Noord-Limburg'. In paragraaf 3.3 wordt hier nader op ingegaan.

Milieubeschermingsgebieden

Uit de kaarten behorende bij de Omgevingsverordening Limburg 2014 blijkt dat het plangebied niet binnen beschermingszones ten behoeve van natuur en landschap of (milieu)beschermingsgebieden ligt. Het bosgebied ten zuiden van het plangebied is aangewezen als een stiltegebied. Het is verboden zich in een stiltegebied buiten een inrichting met een motorvoertuig of een bromfiets met draaiende verbrandingsmotor te bevinden buiten de voor deze voertuigen openstaande wegen en terreinen. Tevens is het verboden in een stiltegebied een toertocht of wedstrijd voor motorvoertuigen of bromfietsen te houden of daaraan deel te nemen. Ook het gebruik van lawaaiige apparaten buiten een inrichting is in een stiltegebied verboden. Vanuit het plangebied wordt, gezien de ligging, geen invloed uitgeoefend op het stiltegebied.

Afweging

Vanuit de Omgevingsverordening Limburg 2014 zijn er hiermee geen belemmeringen voor de voorliggende ontwikkeling.

3.2.4 Limburgs Kwaliteitsmenu (LKM)

Het Limburgs Kwaliteitsmenu is gebaseerd op het idee dat bebouwingsontwikkelingen in het buitengebied leiden tot verlies van omgevingskwaliteit en dat dit verlies op een kwalitatieve manier wordt gecompenseerd. De doelstelling is dan ook het combineren van ruimtelijke ontwikkelingen in het buitengebied met het verbeteren van de ruimtelijke kwaliteit in Limburg. Op 12 januari 2010 hebben Gedeputeerde Staten de beleidsregel Limburgs Kwaliteitsmenu vastgesteld. De verantwoordelijkheid en de uitvoering van het Kwaliteitsmenu wordt in handen van de gemeenten gelegd.

Het kwaliteitsmenu is van toepassing op (niet onaanvaardbare) ontwikkelingen buiten de, rond de platelandskernen getrokken, contour die middels een bestemmingsplanwijziging mogelijk worden gemaakt. Het kenmerkende voor de bedoelde ontwikkelingen is dat het functies zijn die met bebouwing gepaard gaan en extra ruimtebeslag leggen op het buitengebied.

Afweging

De gemeente Horst aan de Maas heeft het LKM 'doorvertaald' naar eigen beleid door in de Structuurvisie Horst aan de Maas een gemeentelijk kwaliteitsmenu op te nemen. Voor een nadere afweging hieromtrent zie paragraaf 3.4.1.

3.3 Regionaal beleid

In de 'Regionale Woonvisie Noord-Limburg 2020-2024' geven de gemeenten Beesel, Bergen, Genep, Horst aan de Maas, Mook en Middelaar, Venlo, Venray en Peel en Maas richting aan de regionale woningmarkt. Een van de centrale opgaven is de kwalitatieve mismatch tussen de (toekomstige) woningbehoefte en de bestaande woningvoorraad. Bij nieuwbouw dient bij voorkeur ingezet te worden op de realisatie van toekomstbestendige en flexibele woonsegmenten. De huishoudprognose van E'til (Progneff) dient als referentieprognose ten aanzien van het aantal nog toe te voegen nieuwbouwwoningen. Echter is de kwalitatieve toets leidend. Progneff wordt daardoor als basis gehanteerd, maar er is (indien kwalitatief wenselijk) ruimte om 'goede dingen' te blijven realiseren. Er wordt dus ruimte geboden voor plannen die aansluiten bij de (toekomstige) vraag naar woningen.

In de regio zijn uitgangspunten geformuleerd, waaraan alle bouwplannen moeten voldoen die binnen de kwalitatieve richtlijn vallen. Deze regionale uitgangspunten omvatten de navolgende punten:

- Toevoegen van woningen in principe alleen in de kernen;

- Gekeken dient te worden naar koppelkansen;
- Toevoegen van woningen leidt niet tot het vergroten van het kwetsbare woningoverschot;
- Het type toe te voegen woning moet passen binnen de kwalitatieve behoefte;
- De regio streeft sociale en duurzame woonconcepten na;
- Zoeken naar aansluiting op de landelijke, regionale en lokale duurzaamheid doelen.

Aanvullend wordt tevens het volgende benoemd:

- Naast nieuwbouw dient er ook gekeken te worden naar de potentie van de bestaande voorraad en hoe deze zich verhoudt tot de veranderende (kwalitatieve) behoefte.
- Ook dient er aandacht te zijn voor de huisvesting van specifieke doelgroepen, zoals starters en ouderen. Ten aanzien van deze doelgroepen wordt vooral ingezet op het realiseren van geschikte woningen voor ouderen, daar op deze manier de doorstroming wordt bevorderd. Zo ontstaat er tevens ruimte voor de starter op de woningmarkt.
- Vraag en aanbod dienen in de regio beter met elkaar in evenwicht te zijn. De oplossing hiervoor ligt grotendeels binnen de bestaande woningvoorraad.
- Leefbaarheid in kleine kernen staat onder druk. Toevoegen van woningen (in kleine mate) kan helpen om de leefbaarheid te verbeteren, maar vooral om de doorstroming te bevorderen.

Analyse bestaande woningvoorraad

Het grootste deel van de woningvoorraad voor de toekomst staat er al. Dat maakt dat nieuwbouw slecht een klein deel vormt van de totale woningvoorraad. Inzicht in de kwaliteit van deze woningvoorraad is essentieel om een match met de toekomstige woningvraag te bewerkstelligen. Aan adviesbureau Stec Groep is gevraagd om hierin inzicht te verschaffen. De analyses van Stec Groep geven inzicht in de potentiële kwetsbaarheid van de bestaande woningvoorraad. In de 'Regionale Structuurvisie Noord-Limburg (2016)' gaat het vooral om de kwantiteit, terwijl in de nieuwe Regionale Woonvisie de nadruk meer ligt op de kwaliteit. Er wordt vaak gesproken over een woningtekort en vooral landelijk gaat het hierbij om de aantallen. Uiteraard is dat van belang, maar de te verwachten ontwikkeling van huishoudens (in aantal én in type) geeft aan dat wel degelijk rekening gehouden dient te worden met de kwaliteit van de woningvoorraad.

Binnen het rapport van Stec Groep wordt een verbinding gemaakt met de demografische ontwikkeling van de regio Noord-Limburg. De woningvoorraad wordt op basis van verschillende indicatoren (voor zowel de woning als de woonomgeving) beoordeeld. Dit vormt een bouwsteen voor beleid rondom de aanpak van de huidige woningvoorraad. Belangrijkste conclusies uit de analyses zijn:

- De komende 10-20 jaar groeit het aantal huishoudens netto met bijna 5.000, deze groei zit op regioniveau in de 65+ doelgroep. Hierdoor ontstaat een groeiende behoefte aan levensloopbestendige woningen;
- Er ontstaan overschotten in de niet-levensloopbestendige grondgebonden huur-, goedkope koop- en ruime, dure koopsegment.

Op het niveau van individuele gemeenten kunnen er afwijkingen ten opzichte van deze regionale conclusies bestaan.

In de onderstaande afbeelding is een totaaloverzicht voor de regio zichtbaar waar een theoretisch tekort en waar een theoretisch overschot in de woningvoorraad ontstaat. Links van de 0 staat het type woning waarvan een overschot is te verwachten en rechts van de 0 staat het type woning waaraan een tekort is. Opgemerkt dient te worden dat de onderstaande theoretische overschotten en tekorten ontstaan wanneer alle doelgroepen hun verhuiscansen kunnen realiseren. In de praktijk is de woningmarkt een aanbodmarkt en zijn doelgroepen niet altijd in staat hun verhuiscansen te realiseren, doordat

zij hier financieel niet toe in staat zijn of omdat de gewenste woning niet beschikbaar is in de bestaande voorraad. Wel geeft onderstaande afbeelding een goede indicatie van de segmenten waar de grootste risico's ontstaan op leegstand en achteruitgang.

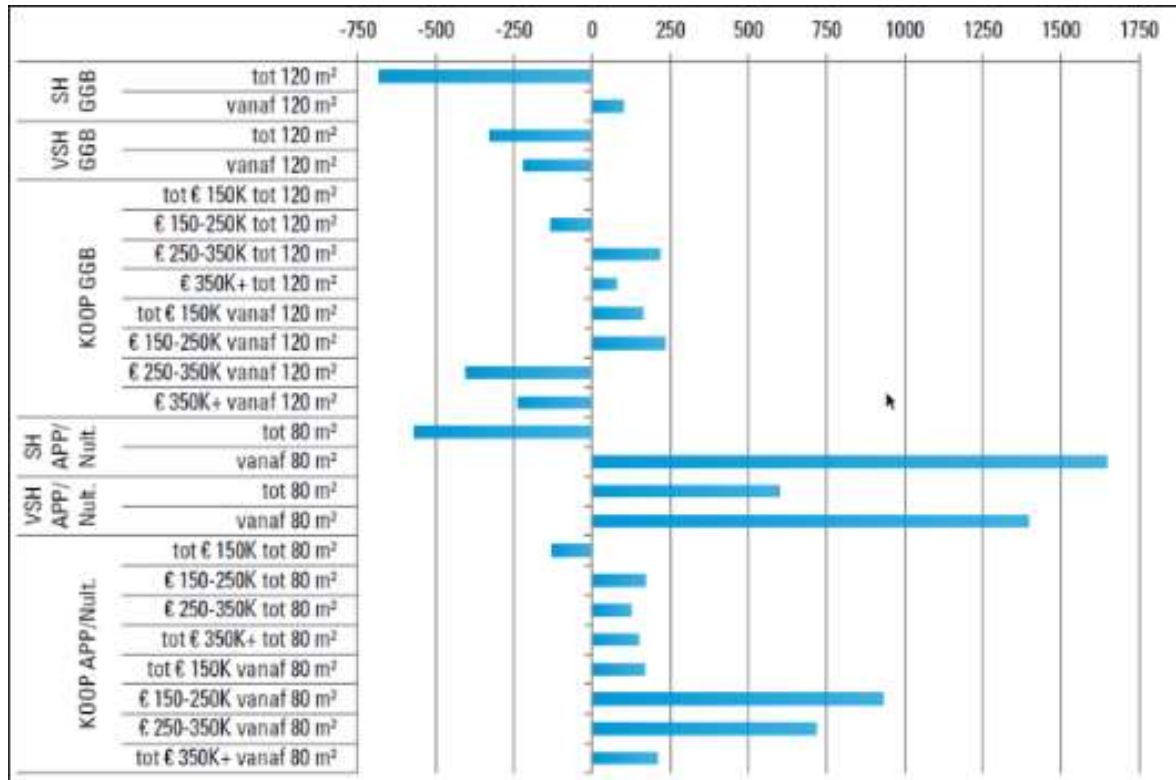

Figuur 3.2: Totaaloverzicht theoretische tekorten en overschotten woningvoorraad | Bron: WoON2015, WoON2018, Progneff (2018), bewerking Stec Groep (2019)

Afweging

Middels het voorliggende bestemmingsplan worden maximaal vijf woningen mogelijk gemaakt. Het door Stec opgestelde rapport 'Opgaven en aanpak bestaande woningvoorraad in beeld, Basis voor woonbeleid' uit 2019 geeft een inzicht in de bestaande regionale woningvoorraad en geeft een richting voor een transformatieopgave. Het plangebied wordt als 'Woongebied' bestemd. Dit biedt de mogelijkheid om in te spelen op de meest actuele marktvrage/woonbehoefte. Hierdoor zorgt de realisering van vijf woningen niet voor het vergroten van het kwetsbare woningoverschot. Onderhavig plan is dan ook passend binnen de regionale kwalitatieve behoefte. De realisatie van de nieuwbouw is hiermee niet strijdig met de woonvisie van de gemeenten binnen de regio Noord-Limburg. Vanuit het regionaal beleid bestaan er geen belemmeringen voor de voorgenomen ontwikkeling.

3.4 Gemeentelijk beleid

3.4.1 Structuurvisie Horst aan de Maas

Op 9 april 2013 heeft de gemeenteraad van Horst aan de Maas de Structuurvisie Horst aan de Maas vastgesteld. De doelstelling die de gemeente heeft met de voorliggende structuurvisie is drieledig:

- De structuurvisie vormt een integraal beeld van de ontwikkelingen die de gemeente voor ogen heeft voor de langere termijn;
- De gemeente verschaft hiermee inzicht hoe zij nieuwe initiatieven afweegt en welke randvoorwaarden hier eventueel bij gelden;
- De structuurvisie biedt kansen optimaal gebruik te maken van mogelijkheden voor het plegen van bovenplans kostenverhaal, zoals die zijn opgenomen in de Wro en de Grex-wet. In deze integrale op uitvoering gerichte structuurvisie heeft de gemeente haar ruimtelijk beleid gebundeld.

De gemeente streeft ernaar om de omgevingskwaliteiten te behouden en te ontwikkelen conform nationaal en provinciaal beleid. Voor de drie beleidsmatige speerpunten van de gemeente Horst aan de Maas (agribusiness, toerisme & recreatie en leefbaarheid) is het landschap (de omgevingskwaliteit) een belangrijke factor. Het vormt namelijk de productieruimte voor de agrarische sector, het verblijfsgebied voor toeristen en recreanten en de woonomgeving voor de inwoners. Om de speerpunten tot een succes te maken, is het van belang dat de aantrekkelijkheid van het landschap (de omgevingskwaliteit) gewaarborgd blijft en zoveel mogelijk versterkt wordt.

Bestaande plannen die in het gemeentelijk beleid een belangrijke plaats innemen/krijgen zijn: de ontwikkeling van ecologische verbindings- en bufferzones, landschapspark De Peelbergen en natuurontwikkeling in het kader van de Maascorridor. Daarnaast is en wordt ingespeeld op de dynamiek in de land- en tuinbouw, onder meer in het kader van de reconstructie. Dit wordt gedaan door in te zetten op een nieuw te ontwikkelen eigen kwaliteit, in relatie tot de ruimtelijke eisen van de sector. Dit speelt met name in de landbouwontwikkelings- en glastuinbouwgebieden rondom Horst, Meterik, Hegelsom, Melderslo en Grubbenvorst. Ook zet de gemeente in op de verfraaiing van het boerenlandschap en het vergroten van de beleving van het landschap, het realiseren van particulier groen en het beschermen van beschermingswaardige houtopstanden.

Bijdrage ruimtelijke ontwikkelingen (Gemeentelijk kwaliteitsmenu)

De gemeente Horst aan de Maas is voornemens investeringen te doen die bijdragen aan een algemene verbetering van de woon-, leef-, en werkkwaliteiten van de gemeente. Deze investeringen hebben daarmee een positieve uitwerking op de waardeontwikkeling van bestaand alsook nieuw te realiseren onroerend goed. De gemeente vindt het daarom gerechtvaardigd om bij het aangaan van een overeenkomst inzake de grondexploitatie waar nodig en mogelijk ook een kwaliteitsbijdrage te vragen ten behoeve van deze gemeentelijke investeringen. Het vormt een tegenprestatie voor de verdere verdichting en verstening van locaties binnen en buiten de 'rode contouren'. De doorvertaling van het Limburg kwaliteitsmenu naar een gemeentelijk instrument voor ontwikkelingsplanologie zorgt daarbij voor de opbouw van financiële middelen voor maatschappelijk-ruimtelijke projecten die de kwaliteit van de dorpen en het buitengebied de komende jaren gaan versterken.

Ten behoeve van behoud en versterking van de ruimtelijke kwaliteit van het buitengebied, stelt de gemeente in de structuurvisie een fonds in voor het landelijk gebied. Om de omgevingskwaliteit in het buitengebied van de gemeente Horst aan de Maas te vergroten, investeert de gemeente ten laste van

dit fonds o.a. in natuurontwikkelingen, landschapsversterking, recreatieve voorzieningen, cultuurhistorie en in de concentratie, revitalisering en sloop van intensieve veehouderijen en glastuinbouw (IV en glas). De kwaliteitsverbeterende projecten zijn in de structuurvisie weergegeven in de uitvoeringsagenda. Deze uitvoeringsagenda zal jaarlijks door het college worden geactualiseerd en vastgesteld. Het fonds zal zoveel mogelijk worden gevoed met de opbrengsten van het kostenverhaal dat zal worden gepleegd bij initiatieven die plaatsvinden in het buitengebied.

Het Gemeentelijk Kwaliteits Menu is van toepassing indien de ontwikkeling mogelijk moet worden gemaakt middels een bestemmingsplanwijziging. De locatie van de beoogde ontwikkeling is bepalend voor de planologische toelaatbaarheid en de manier waarop kwaliteitsverbeterende maatregelen ingezet kunnen worden. Per type ontwikkeling is aangegeven in hoeverre deze past binnen het betreffende deelgebied. Er zijn vier mogelijkheden:

- a. De gemeente heeft een positieve grondhouding (ja) ten opzichte van een dergelijke ontwikkeling in het deelgebied;
- b. De gemeente heeft een meedenkende grondhouding (ja, mits) ten opzichte van een dergelijke ontwikkeling in het deelgebied;
- c. De gemeente heeft een voorwaardelijke grondhouding (nee, tenzij) ten opzichte van een dergelijke ontwikkeling in het deelgebied;
- d. De gemeente heeft een negatieve grondhouding (nee) ten opzichte van een dergelijke ontwikkeling in het deelgebied. Enkel via maatwerk is medewerking aan het initiatief denkbaar.

Evaluatie structuurvisie

Bij de vaststelling van de structuurvisie is besloten om deze na een jaar te evalueren. Deze evaluatie heeft plaatsgevonden in de periode augustus 2014 – juli 2015 en heeft op onderdelen geleid tot een aanpassing van de structuurvisie. De module 'Projectmatige woningbouw' is daarbij gewijzigd in de module 'woningbouw in exploitatiegebieden'

Afweging

Onderhavig plan is een uitwerking van de in het moederplan 'Kerkveld 2 Swolgen' reeds opgenomen wijzigingsbevoegdheid waardoor vijf woningen kunnen worden gerealiseerd. Dit initiatief is derhalve reeds goedgekeurd, mits wordt voldaan aan de eisen die zijn genoemd in artikel 3.3 van het moederplan (uit onderhavig plan zal blijken dat aan de eisen uit artikel 3.3 worden voldaan). Daarnaast is het plangebied gelegen in de kern van Swolgen en valt hierdoor onder het deelgebied 6B 'Woondorpen'. Op basis van de Structuurvisie Horst aan de Maas zou de gemeente ten aanzien van onderhavig initiatief in principe een positieve grondhouding hebben. Vanuit de 'Structuurvisie Horst aan de Maas' bestaan er geen belemmeringen voor de beoogde ontwikkeling.

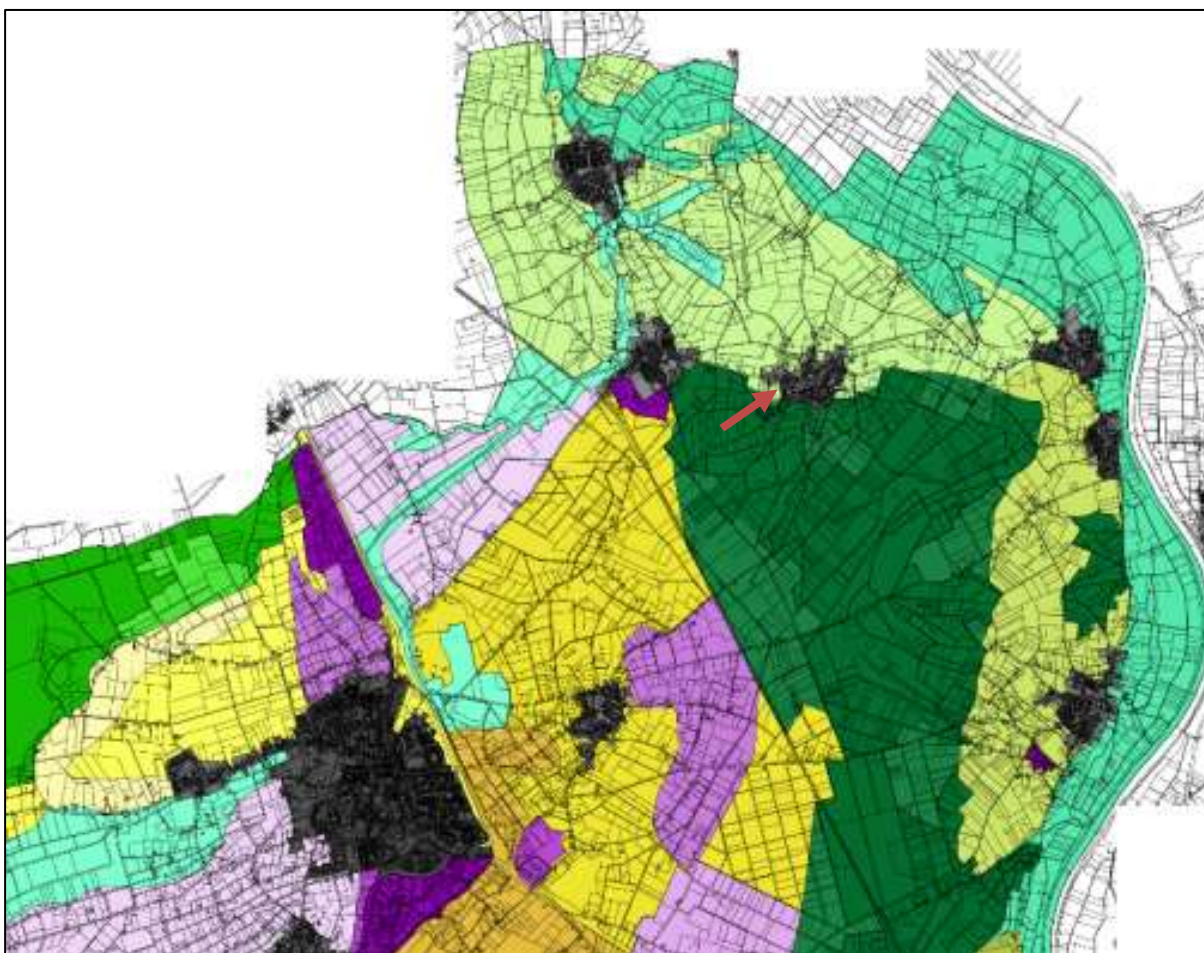

Figuur 3.3: Uitsnede kaart Gebiedsindeling gemeentelijk kwaliteitsmenu Horst aan de Maas (rode pijl globale ligging plangebied)

3.4.2 Masterplan Wonen Horst aan de Maas

Het Masterplan Wonen (lokale woonvisie) 2016-2021, dat in juni 2016 door de gemeente Horst aan de Maas is vastgesteld, is een uitwerking van de Regionale Structuurvisie Wonen Noord-Limburg. De beleidsopgaven voor Horst aan de Maas die gebaseerd zijn op het regionale beleid, zijn als volgt:

- Een nieuwbouwprogramma met toekomstwaarde;
- Een sluitend netwerk van wonen, zorg en welzijn;
- Aantrekkelijk houden van de bestaande woningvoorraad en dorpen door verduurzaming in brede zin.

De genoemde beleidsopgaven resulteren in de volgende speerpunten in het Masterplan Wonen (2016- 2021):

1. Streven naar een kwalitatief gedifferentieerd woningaanbod, dat aansluit op de vraag van de huidige en toekomstige inwoners van de gemeente Horst aan de Maas. Een gedifferentieerd woningaanbod biedt de mogelijkheid om een gewenste wooncarrière te maken binnen de gemeente (doorstroming) en draagt bij aan een evenwichtige bevolkingsopbouw.
2. Ter bevordering van een evenwichtige bevolkingsopbouw besteedt gemeente in haar programma wonen extra aandacht aan woningen (huur en koop) voor jongeren, starters en senioren.
3. Voor senioren is het van belang dat de woning zorggeschikt is en dat zij daar kunnen blijven wonen, ook als ze zorg behoeven.

4. In de bestaande particuliere woningvoorraad kan nog een flinke slag gemaakt worden op het gebied van duurzaamheid en het toekomstbestendig maken. Met name woningen uit de periode 1950-1985 vragen om (energetische) verduurzaming om deze toekomstbestendig en courant te houden.
5. Realiseren van de nieuwbouw hoofdzakelijk binnen de bestaande bebouwing en in vrijkomend vastgoed in de woonkernen om de groene en landelijke omgeving tussen de woonkernen te behouden.
6. Het stimuleren van de starters naar de bestaande voorraad, de realisatie van tijdelijke huurwoningen en de bewustwording van langer zelfstandig wonen.

Volgens de bevolkingsprognoses van Etil groeit het aantal huishoudens in Horst aan de Maas nog tot 2030 met 1.295. Het woningbouwprogramma is daarop afgestemd. De bestaande plancapaciteit wordt tegen het licht gehouden voor wat betreft de kwalitatieve invulling. Er dient met name aandacht te zijn voor (huur)woningen voor jongeren en levensloopbestendige woningen voor ouderen.

Voor Swolgen is de woningbouwopgave voor de periode 2015-2025 om 10 woning te bouwen. Voorliggende locatie is aangeduid als mogelijke woningbouwlocatie in het Masterplan Wonen.



Figuur 3.4: Uitsnede uit woningbouwprogramma Masterplan Wonen (globale ligging plangebied rode pijl)

Afweging

Uit het 'Masterplan Wonen Horst aan de Maas' kan worden geconcludeerd dat er in de kern Swolgen behoefte is aan extra woningen. De locatie van onderhavig plan is in het Masterplan aangewezen als mogelijke woningbouwlocatie. Op deze locatie is reeds het moederplan 'Kerkveld 2 Swolgen' van toepassing. Dit bestemmingsplan maakt de bouw van 20 woningen mogelijk. Daarnaast is in dit plan een wijzigingsbevoegdheid opgenomen waarin de mogelijkheid is opgenomen om vijf extra woningen te realiseren. Aan die wijzigingsbehoefte geeft dit plan uitvoering. Daarnaast zijn er verschillende typologieën toegestaan waardoor kan worden aangesloten bij de woningbehoefte. Onderhavig plan is derhalve in lijn met het 'Masterplan Wonen Horst aan de Maas'.

3.4.3 Welstandsnota

De gemeente Horst aan de Maas heeft op 20 november 2012 de 'Welstandsnota gemeente Horst aan de Maas' vastgesteld. Deze nota is opgesteld om een welstandstoets te kunnen uitvoeren bij aanvragen om omgevingsvergunningen voor de activiteit bouwen. De vereenvoudigde welstandsnota bevat de basisvoorwaarden waaraan bouwaanvragen op welstandsaspecten getoetst zullen worden. De gemeente onderscheidt twee niveaus van welstand: 'normaal' en streng'. Voor reguliere woongebieden geldt het niveau 'normaal' en aangezien binnen het plangebied sprake zal zijn van een regulier woongebied, zal hiervoor het welstandsniveau 'normaal' gaan gelden.

Bij het normaal niveau van welstand wordt getoetst op aspecten die te maken hebben met de situering van het bouwwerk, de hoofdvormen van het bouwwerk, de schaal en geleding van het gebouw, het materiaalgebruik en de gebruikte kleurstelling. Ook de gevelaanzichten worden beoordeeld. De toets is vooral gericht op het gebouw als geheel en het welstandstoezicht is in deze gebieden beperkt tot het handhaven van basiskwaliteiten.

Afweging

In het kader van de concrete bouwplannen voor deze locatie zal een welstandstoets plaatsvinden.

3.4.4 Bestemmingsplan 'Kerkveld 2 Swolgen'

De gemeentelijke regels zijn vastgesteld in het bestemmingsplan. Het bestemmingsplan 'Kerkveld 2 Swolgen' is op 1 maart 2017 vastgesteld. De huidige bestemming van het plangebied is 'Groen'. In het bestemmingsplan is een wijzigingsbevoegdheid (artikel 3.3) opgenomen voor de bestemmingswijziging naar woongebied waardoor extra woningen gerealiseerd kunnen worden. De wijzigingsbevoegdheid is hieronder opgenomen. Onder elke voorwaarde is aangegeven of hieraan wordt voldaan en op welke manier er wordt voldaan.

Artikel 3.3 Wijzigingsbevoegdheid

Burgemeester en wethouders zijn bevoegd de bestemming 'Groen' (deels) te wijzigen in de bestemming 'Woongebied' onder de voorwaarden dat:

- a. het maximum aantal woningen in het gehele plangebied niet meer dan 25 zal bedragen;
Binnen het bestemmingsplan 'Kerkveld 2 Swolgen' is het mogelijk 20 woningen te realiseren. Met onderhavig plan wordt de bouw van vijf extra woningen mogelijk gemaakt.. Het maximum woningaantal komt hiermee uit op 25.
- b. voor het overige wordt aangesloten bij de regels uit de bestemming 'Woongebied' (artikel 4);
In de regels worden de regels uit de bestemming 'Woongebied' (artikel 4) overgenomen.
- c. voldaan kan worden aan de voorwaarden zoals genoemd in artikel 3.1.6 lid 2 van het Besluit ruimtelijke ordening (Ladder voor duurzame verstedelijking);
Hiervoor wordt verwezen naar paragraaf 3.1.4. Hier wordt aan voldaan.
- d. een goed woonmilieu is gegarandeerd en omliggende bedrijven niet in hun bedrijfsmatig functioneren worden beperkt;
Hiervoor wordt verwezen naar paragraaf 4.1.4. Hier wordt aan voldaan.
- e. het gebruik ten behoeve van wonen vanuit een oogpunt van een goed woonmilieu aanvaardbaar is, hetgeen onder andere wil zeggen dat:
Onderstaande eisen worden gemotiveerd in hoofdstuk 4. Onderhavig planvoornemen is vanuit een oogpunt van een goed woonmilieu aanvaardbaar.
 1. wordt aangetoond dat de bodem ter plaatse geschikt is voor het beoogde gebruik;
Hieraan wordt voldaan. Voor de toelichting wordt verwezen naar paragraaf 4.1.1.

2. uit een akoestisch onderzoek is gebleken dat kan worden voldaan aan het gestelde bij of krachtens de Wet geluidhinder ten aanzien van de geluidsbelasting op de gevel van woningen;
Hiervoor wordt verwezen naar paragraaf 4.1.2. Hier wordt aan voldaan.
 3. wordt aangetoond dat geen overwegende bezwaren bestaan vanwege de aanwezigheid van archeologische waarden in de bodem;
Hier wordt aan voldaan. Voor de toelichting wordt verwezen naar paragraaf 4.5.
 4. wordt aangetoond dat geen overwegende bezwaren bestaan uit een oogpunt van flora- en fauna;
Hiervoor wordt verwezen naar paragraaf 4.4. Hier wordt aan voldaan.
 5. is gebleken dat het waterhuishoudkundig belang voldoende in acht wordt genomen;
Hiervoor wordt verwezen naar paragraaf 4.2. Hier wordt aan voldaan.
 6. het gebruik als wonen de waarden van de bestemmingen in de omgeving niet onevenredig aantast;
Hiervoor wordt verwezen naar paragraaf 4.1.7. Hier wordt aan voldaan.
 7. wordt voorzien in voldoende parkeergelegenheid conform de geldende parkeernormen;
Hier wordt aan voldaan. Voor de toelichting wordt verwezen naar paragraaf 4.6.1.
 8. geen afbreuk wordt gedaan aan het stedenbouwkundig beeld en de ruimtelijke kwaliteit ter plaatse.
Hier wordt aan voldaan. Voor de toelichting wordt verwezen naar paragraaf 2.2.
- f. het bepaalde in dit artikel niet van toepassing is voor zover de bestemming 'Groen' grenst aan de Parkweg.
Het perceel met de bestemming 'Groen' dat grenst aan de Parkweg wordt niet in de bestemmingswijziging meegenomen. Deze bestemming blijft 'Groen'.

Conclusie

De bestemmingswijziging van de bestemming 'Groen' naar 'Woongebied' voldoet aan voorwaarden zoals opgenomen in de wijzigingsbevoegdheid, artikel 3.3 in het vigerende bestemmingsplan 'Kerkveld 2 Swolgen'.

3.4.5 Conclusie

De gewenste woningbouwontwikkeling binnen het plangebied past binnen de beleidskaders van zowel het Rijk, de provincie, de regio als de gemeente Horst aan de Maas zelf.

4. OMGEVINGSASPECTEN

In dit hoofdstuk worden de diverse onderzoeks- en milieuaspecten die aan de orde zijn bij het voorliggende initiatief. Daarbij komen onder meer de volgende aspecten aan bod: milieu (geluid, bodem, bedrijven en milieuzonering, luchtkwaliteit, externe veiligheid en geur), waterhuishouding, archeologie en cultuurhistorie, verkeer en parkeren, kabels en leidingen, duurzaamheid en ecologie.

4.1 Milieuaspecten

Er bestaat een duidelijke relatie tussen milieu en ruimtelijke ordening. De laatste decennia groeien de beleidsvelden steeds verder naar elkaar toe. De milieukwaliteit vormt een belangrijke afweging bij de ontwikkelingsmogelijkheden van ruimtelijke functies. Bij de besluitvorming over het al dan niet toelaten van een bepaalde ruimtelijke ontwikkeling, dient onderzocht te worden welke milieuaspecten daarbij een rol kunnen spelen. Het is daarnaast van belang om milieubelastende functies (zoals bepaalde bedrijfsactiviteiten) ruimtelijk te scheiden ten opzichte van milieugevoelige functies zoals woningen. Andersom moet in de ruimtelijke ordening nadrukkelijk rekening gehouden worden met de gevolgen van ruimtelijke ingrepen voor het milieu. Milieubelastende situaties moeten voorkomen worden.

4.1.1 Bodem- en grondwaterkwaliteit

Uitgangspunt van een goede ruimtelijke ordening is dat de bodemkwaliteit geschikt is voor de beoogde bestemming en de daarin toegestane gebruiksvormen. Dit betekent dat het aspect bodemkwaliteit voor vrijwel alle nieuwe ontwikkelingen, die met ruimtelijke plannen mogelijk worden gemaakt, onderzocht moet worden.

Voor onderhavige locatie is een historisch bodemonderzoek uitgevoerd door Aeres Milieu.¹ Onderstaand worden de conclusies uit dit onderzoek weergegeven. Het volledig onderzoek is als separate bijlage bij onderhavige toelichting opgenomen.

Uit de verzamelde (historische) informatie en het uitgevoerde locatiebezoek is gebleken dat ter plaatse van de onderzoekslocatie in de periode 2015 – heden geen potentieel bodembedreigende activiteiten hebben plaatsgevonden.

Gebaseerd op de verzamelde gegevens uit het vooronderzoek kan de onderzoekslocatie als "onverdacht" worden beschouwd op het voorkomen van bodemverontreiniging. Op basis van de resultaten van het in 2015 uitgevoerde bodemonderzoek kunnen regionaal verhoogde achtergrondwaarden van zware metalen voorkomen in het grondwater.

De verwachte bodemkwaliteit (landbouw/natuur) vormt geen belemmering voor het beoogde gebruik (wonen).

Voor de gewenste herontwikkeling van de onderzoekslocatie wordt een nieuw verkennend bodemonderzoek conform de NEN5740 niet noodzakelijk geacht. Er wordt niet verwacht dat de bodemkwaliteit zoals deze in oktober 2015 is vastgelegd nadien negatief is beïnvloed.

Indien er werkzaamheden plaatsvinden, waarbij grond vrijkomt, kan de grond niet zonder meer worden afgevoerd of elders worden toegepast. Ten aanzien van hergebruik van deze grond elders is het

¹ Aeres Milieu, 'Actualiserend vooronderzoek NEN 5725 Bertus Aafjesstraat Swolgen', projectnr.: AM20520, d.d. 1 maart 2021.

Besluit Bodemkwaliteit van toepassing. Geadviseerd wordt om vrijkomende grond te keuren conform het Besluit Bodemkwaliteit en Tijdelijk Handelingskader PFAS.

4.1.2 Geluid

Verkeerslawaai

De Wet geluidhinder (Wgh) bevat geluidsnormen en richtlijnen over de toelaatbaarheid van geluidsniveaus als gevolg van wegen, spoorwegen, gezoneerde industrieterreinen en luchthavens. Voor 30 km/h wegen geldt dat in het kader van de Wet geluidhinder geen akoestisch onderzoek naar de gevelbelasting als gevolg van wegverkeerslawaai noodzakelijk is. Gezien de ligging van het plangebied is een akoestisch onderzoek naar wegverkeerslawaai nodig. De wegen binnen het plangebied zijn ingericht als 30 km/h zone.

Door M-Tech is in het kader van onderhavig planvoornemen een akoestisch onderzoek uitgevoerd naar de geluidimmissie ter plaatse van een vijftal nieuwbouwwoningen binnen het bestemmingsplan Kerkveld 2 in Swolgen.² Onderstaand worden de conclusies uit dit rapport weergegeven. Het volledige onderzoek is als separate bijlage aan onderhavige toelichting toegevoegd.

Het akoestisch onderzoek bestaat uit twee delen, namelijk een onderzoek wegverkeerslawaai aangaande de Molenstraat en een onderzoek industrielawaai voor de nabijgelegen inrichting van P. Jacobs Zonwering (milieucategorie 3.2.).

1. wegverkeerslawaai

De geluidbelasting vanwege de Molenstraat bedraagt ten hoogste 43 dB, hiermee wordt voldaan aan de voorkeursgrenswaarde van 48 dB. In het kader van een goede ruimtelijke ordening is tevens de Bertus Aafjesstraat beschouwd (30 km/u), waarbij de geluidbelasting eveneens 43 dB bedraagt.

2. Industrielawaai

De berekende geluidbelasting vanwege de P. Jacobs Zonwering aan de Molenstraat 21 bedraagt ten hoogste 41 dB(A) ($L_{AR, LT}$) en ten hoogste 66 dB(A) (L_{AMAX}) in de dagperiode. Hiermee wordt voldaan aan de richtwaarden voor "rustige woonwijk en rustig buitengebied" conform de VNG-publicatie bijlage B5.3 stap 2 én aan de richtwaarden conform het Activiteitenbesluit artikel 2.17. Ter plaatse van de beoogde woningen is sprake van een aanvaardbaar woon- en leefklimaat.

Blijkens het bovenstaande vormt het akoestisch klimaat vanwege wegverkeerslawaai en industrielawaai ter plaatse van de 5 beoogde woningen geen belemmering voor de planrealisatie.

Spoorwegverkeer

Bij de ontwikkeling van geluidgevoelige objecten nabij een spoorlijn dient het spoorwegverkeerslawaai betrokken te worden. Wat betreft spoorwegverkeerslawaai wordt opgemerkt dat in de wijde omgeving van het plangebied geen spoorwegen zijn gelegen. Vanuit dit kader zijn er dan ook geen belemmeringen.

² M-Tech, 'Akoestisch onderzoek in het kader van een planologische procedure voor het bouwplan Kerkveld 2 te Swolgen', rapportnr.: Ker.Swo.21. AO BP-01, d.d. 5 maart 2021.

4.1.3 Luchtkwaliteit

In de Wet milieubeheer (hoofdstuk 5 Wm) staan de hoofdlijnen voor regelgeving rondom luchtkwaliteitseisen beschreven. Artikel 5.16 Wm (lid 1) geeft weer, onder welke voorwaarden bestuursorganen bepaalde bevoegdheden (uit lid 2) mogen uitoefenen. Als aan minimaal één van de volgende voorwaarden wordt voldaan, vormen luchtkwaliteitseisen in beginsel geen belemmering voor het uitoefenen van de bevoegdheid:

- a. Er is geen sprake van een feitelijke of dreigende overschrijding van een grenswaarde;
- b. Een project leidt – al dan niet per saldo – niet tot een verslechtering van de luchtkwaliteit;
- c. Een project draagt ‘niet in betekenende mate’ (NIBM) bij aan de luchtverontreiniging;
- d. Een project past binnen het NSL (Nationaal Samenwerkingsprogramma Luchtkwaliteit), of binnen een regionaal programma van maatregelen.

Het Besluit NIBM

Deze AMvB legt vast wanneer een project niet in betekenende mate (NIBM) bijdraagt aan de concentratie van een bepaalde stof. Een project is NIBM als aannemelijk is dat het project een toename van de concentratie veroorzaakt van maximaal 3%. De 3% grens wordt gedefinieerd als 3% van de grenswaarde voor de jaargemiddelde concentratie van fijn stof (PM10) of stikstofdioxide (NO₂). Dit komt overeen met 1,2 microgram/m³ voor zowel fijn stof als NO₂. Er zijn twee mogelijkheden om aannemelijk te maken dat een project binnen de NIBM-grens blijft:

- a. Aantonen dat een project binnen de grenzen van een categorie uit de Regeling NIBM valt. Er is dan geen verdere toetsing nodig, het project is in ieder geval NIBM (artikel 4, lid 1, van het Besluit NIBM);
- b. Op een andere manier aannemelijk maken dat een project voldoet aan het 3% criterium. Hiervoor kunnen berekeningen nodig zijn. Ook als een project niet kan voldoen aan de grenzen van de Regeling NIBM, is het mogelijk om alsnog via berekeningen aan te tonen, dat de 3% grens niet wordt overschreden.

Als de 3% grens voor PM10 of NO₂ niet wordt overschreden, dan hoeft geen verdere toetsing aan grenswaarden plaats te vinden.

NIBM-grens woningbouwlocaties:

3% criterium: ≤ 1.500 woningen (netto) bij minimaal 1 ontsluitingsweg, en ≤ 3.000 woningen bij minimaal 2 ontsluitingswegen met een gelijkmatige verkeersverdeling.

Het voorliggende plan heeft betrekking op de realisatie van vijf woningen, waarmee binnen het 3% criterium van de NIBM-grens gebleven wordt. In onderstaande tabel is een worst-case berekening gemaakt voor de bijdrage van het extra verkeer als gevolg van het plan op de luchtkwaliteit. Daaruit kan worden geconcludeerd dat onderhavige ontwikkeling ‘niet in betekenende mate’ (NIBM) bijdraagt aan de heersende luchtkwaliteit.

Worst-case berekening voor de bijdrage van het extra verkeer als gevolg van een plan op de luchtkwaliteit

Jaar van planrealisatie	2021
Extra verkeer als gevolg van het plan	
Extra voertuigbewegingen (wekdaggemiddelde)	43
Aandeel vrachtverkeer	0,0%
Maximale bijdrage extra verkeer	
NO ₂ in µg/m ³	0,03
PM ₁₀ in µg/m ³	0,01
Grens voor "Niet In Betekenende Mate" in µg/m ³	1,2
Conclusie	
De bijdrage van het extra verkeer is niet in betekenende mate; geen nader onderzoek nodig	

Achtergrondwaarden

In het kader van een goede ruimtelijke ordening dient te worden bezien of de luchtkwaliteit ter plaatse goed genoeg is om een goed woon- en leefmilieu te kunnen waarborgen. In de Wet milieubeheer is de jaargemiddelde grenswaarde voor PM10 40 µg/m³ en voor PM2,5 25 µg/m³. Voor NO2 bedraagt de jaargemiddelde grenswaarde 40 µg/m³. Volgens de 'Grootschalige Concentratie- en Depositiekaarten Nederland' (2020) is de concentratie fijn stof (PM10) ter plaatse < 18 µg/m³, de concentratie fijn stof (PM2,5) tussen de 10 en 12 µg/m³ en de concentratie stikstofdioxide (NO2) tussen de 10 en 15 µg/m³. Volgens de 'Grootschalige Concentratie- en Depositiekaarten Nederland' is de luchtkwaliteit ter plaatse voldoende.

Conclusie

Onderhavig plan voorziet in de ontwikkeling van vijf woningen. Het initiatief draagt niet in betekenende mate bij aan een verslechtering van de luchtkwaliteit.

4.1.4 Geur

Nieuwe ruimtelijke ontwikkelingen dienen te worden getoetst aan de normen uit de per 1 januari 2007 in werking getreden Wet geurhinder en veehouderij (Wgv). Als gevolg van deze wet worden normen gesteld voor de bouw van nieuwe geurgevoelige objecten (gebouwen voor menselijk wonen en menselijk verblijf). Er dient voor deze objecten sprake te zijn van een goed woon en leefklimaat. Daarnaast mogen de omliggende veehouderijen niet in hun ontwikkelingsmogelijkheden worden beperkt.

Gemeenten hebben onder de Wgv de bevoegdheid gekregen om binnen de kaders die deze wet stelt eigen normen te stellen. Deze kunnen worden vastgelegd in een geurverordening. Op 24 juli 2020 is de 'Verordening geurhinder en veehouderij gemeente Horst aan de Maas' in werking getreden. In afwijking van artikel 3, lid 1 van de Wet bedraagt de maximale waarde voor de geurbelasting van een veehouderij op een geurgevoelig object in het gebied zoals aangegeven op de bij de verordening behorende en gewaarmerkte kaart, als volgt:

- Plangebied bij Meerlo: 6,0 odour units.
- Bedrijventerreinen Klavertje 4-gebied: 14,0 odour units.
- Overige bebouwde kom: conform wettelijke norm, momenteel 3,0 odour units.

- Buitengebied: conform wettelijke norm, momenteel 14,0 odour units

Woningen zijn geurgevoelige objecten in de zin van de Wgv. Het voorliggende bestemmingsplan maakt hierdoor nieuwe geurgevoelige objecten mogelijk. Dit betekent dat toetsing aan de geurnormen van nabijgelegen veehouderijen noodzakelijk is. De gemeente Horst aan de Maas is echter momenteel bezig met de ontwikkeling van een geurgebiedsvisie ten behoeve van de gebiedsontwikkeling Klavertje 4. Deze gebiedsvisie heeft niet alleen betrekking op de omgeving van het Klavertje 4, maar op het gehele grondgebied van de gemeente Horst aan de Maas. Deze heeft tot 7 mei 2020 ter inzage gelegen. Omdat deze gebiedsvisie en de bijbehorende kaarten een actueel inzicht geven in de huidige situatie omtrent geur, zijn deze gebruikt in de voorliggende toelichting met betrekking tot onderhavig plangebied.

Toetsing

Woningen zijn geurgevoelige objecten in de zin van de Wgv. Het voorliggende bestemmingsplan maakt hierdoor een nieuw geurgevoelig object mogelijk. In de omgeving rond het plangebied zijn een paar veehouderijen gelegen. De dichtstbijzijnde veehouderij is echter gelegen op circa 200 meter afstand. Hiermee wordt voldaan aan de vaste afstand van 100 meter tot geurgevoelige objecten.

In de bijlagen behorende bij de geurgebiedsvisie van de gemeente Horst aan de Maas is een kaart gevoegd van de actuele achtergrondbelasting geur. Op basis van deze kaart (zie onderstaande afbeelding) kan geconcludeerd worden dat ter plaatse van het plangebied voor wat betreft geur, een goed woon- en leefklimaat heerst (3,1-7,4 OU/m³). De achtergrondbelasting geur vormt daarmee geen belemmering voor onderhavig initiatief.

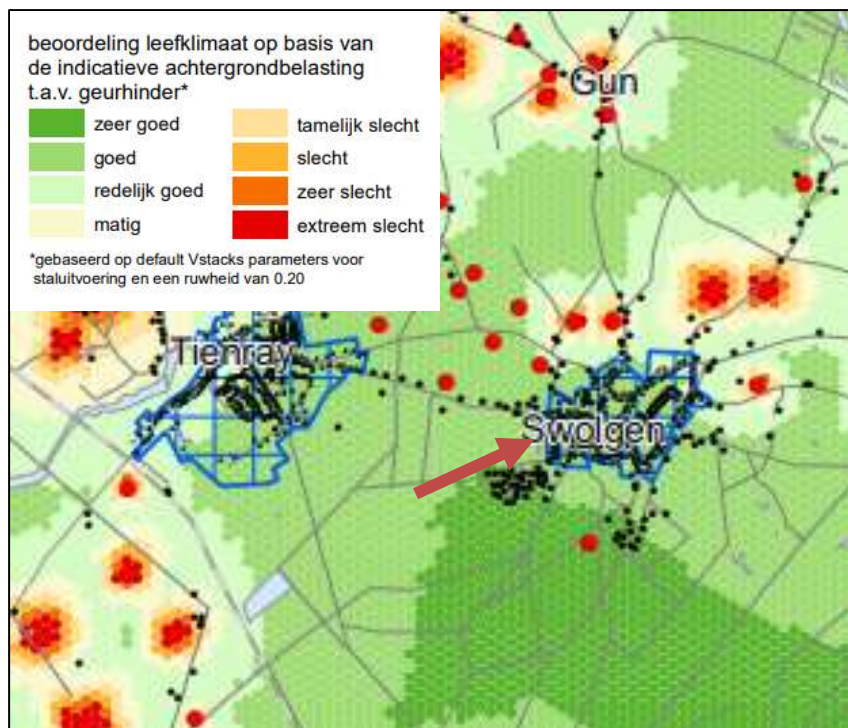

Figuur 4.1: Achtergrondbelasting geur (uitsnede behorende bij de ontwerp geurverordening, ontwerp beleidsregel en bijbehorende geurgebiedsvisie Horst aan de Maas d.d. 26-03-2020)

Conclusie

Vanuit het aspect geurhinder van veehouderijen zijn er hiermee geen belemmeringen voor de beoogde woningbouw. In de woningen zal sprake zijn van een goed woon- en leefklimaat. Tevens worden veehouderijen in de omgeving niet in hun bedrijfsvoering beperkt als gevolg van de ontwikkeling, vanwege de grote tussenliggende afstand en omdat reeds woningen dicht bij zijn gelegen.

4.1.5 Bedrijven en milieuzonering

Milieuzonering is het aanbrengen van een noodzakelijke ruimtelijke scheiding tussen milieubelastende en milieugevoelige functies ter bescherming of vergroting van de kwaliteit van de leefomgeving. Milieuzonering beperkt zich tot de milieuaspecten met een ruimtelijke dimensie: geur, stof, geluid en gevaar. Als hulpmiddel voor de inpassing van bedrijvigheid in haar fysieke omgeving of van gevoelige functies nabij bedrijven, heeft de Vereniging van Nederlandse Gemeenten (VNG), in samenwerking met de Ministeries van Volkshuisvesting, Ruimtelijke Ordening en Milieubeheer en Economische zaken, in 2009 een indicatieve bedrijvenlijst opgesteld.

In de VNG-publicatie zijn gebiedstyperingen opgenomen, te weten omgevingstype rustige woonwijk en rustig buitengebied en de omgevingstype gemengd gebied:

1. Omgevingstype rustige woonwijk en rustig buitengebied
Een rustige woonwijk is een woonwijk die is ingericht volgens het principe van functiescheiding. Afgezien van wijkgebonden voorzieningen komen vrijwel geen andere functies (zoals bedrijven of kantoren) voor. Langs de randen (in de overgang naar mogelijke bedrijfsfuncties) is weinig verstoring door verkeer. Een vergelijkbaar omgevingstype qua aanvaardbare milieubelasting is een rustig buitengebied (eventueel inclusief verblijfsrecreatie), een stiltegebied of een natuurgebied;
2. Omgevingstype gemengd gebied
Een gemengd gebied is een gebied met een matige tot sterke functiemenging. Direct naast woningen komen andere functies voor zoals winkels, horeca en kleine bedrijven. Ook lintbebouwing in het buitengebied met overwegend agrarische en andere bedrijvigheid kan als gemengd gebied worden beschouwd. Gebieden die direct langs de hoofdinfrastructuur liggen, behoren eveneens tot het omgevingstype gemengd gebied. Hier kan de verhoogde milieubelasting voor geluid de toepassing van kleinere richtafstanden rechtvaardigen. Geluid is voor de te hanteren afstand van milieubelastende activiteiten veelal bepalend.

De indicatieve bedrijvenlijst in de VNG-publicatie geeft richtafstanden, gebaseerd op de omgevingskwaliteit zoals die wordt nagestreefd in een rustige woonwijk of gemengd gebied. De richtafstanden in de bedrijvenlijst gelden voor een rustige woonwijk. Bij een omgevingstype gemengd gebied mag de richtafstand met één afstandsstap worden verlaagd. Voor een rustige woonwijk geldt dat de geluidsbelasting (etmaalwaarde) 45 dB(A) op de gevels van nabijgelegen geluidsgevoelige objecten mag bedragen. Voor een gemengd gebied geldt dat de geluidsbelasting (etmaalwaarde) 50 dB(A) op de gevels van nabijgelegen geluidsgevoelige objecten mag bedragen.

De richtafstand geldt tussen enerzijds de grens van de bestemming die het bedrijf (of andere milieubelastende functie) toelaat en anderzijds de uiterste situering van de gevel van een woning (of andere milieugevoelige functie). Woningen zijn milieugevoelige functies. Aangezien onderhavig plan voorziet in de realisatie van vijf woningen dient getoetst te worden of in deze woningen sprake zal zijn van een goed woon- en leefklimaat en of omliggende bedrijven niet worden gehinderd door de ontwikkeling.

Toetsing

Externe werking

De externe werking betreft de vraag of de beoogde nieuwe functie binnen onderhavig plan niet zal leiden tot hinder voor bestaande of toekomstige hindergevoelige functies. De beoogde woningen zelf vormen geen functie die volgens de (indicatieve) brochure 'Bedrijven en Milieuzonering' gezoneerd dient te worden ten opzichte van milieugevoelige functies in de omgeving.

Interne werking

Naast de externe werking is er ook een interne werking als het gaat om het beoogde planvoornemen. De interne werking ziet erop toe dat medewerking aan het beoogde planvoornemen pas mogelijk is indien blijkt dat een goed woon- en leefklimaat in de woningen gegarandeerd is, alsmede dat bedrijven in de omgeving door de nieuwe woonfunctie niet in hun activiteiten worden gefrustreerd. Ten noorden van het plangebied aan de Molenstraat 21 bevindt zich een bedrijf dat gespecialiseerd is in de montage van zonweringen en kozijnen. Aangezien de bedrijfsactiviteiten veelal elders uitgevoerd worden, kan dit bedrijf als een categorie 2 inrichting worden aangemerkt waaraan een indicatieve milieuzone van 30 meter verbonden is, in hoofdzaak op basis van het aspect 'geluid'. Omdat het plangebied grenst aan de betreffende bedrijfskavel is een akoestisch onderzoek uitgevoerd naar de geluidsuitstraling van dit bedrijf en de gevolgen hiervan voor de voorziene ontwikkeling. Voor de resultaten van dit akoestisch onderzoek wordt verwezen naar paragraaf 4.1.2.

4.1.6 Externe veiligheid

Beleid

Het beleid voor externe veiligheid is gericht op het beperken en beheersen van risico's voor de omgeving vanwege handelingen met gevaarlijke stoffen. De handelingen kunnen zowel betrekking hebben op het gebruik, de opslag en de productie, als op het transport van gevaarlijke stoffen. Uit het Besluit externe veiligheid inrichtingen (Bevi), het Besluit externe veiligheid transportroutes (Bevt) en het Besluit externe veiligheid buisleidingen (Bevb) vloeit de verplichting voort om in ruimtelijke plannen in te gaan op de risico's in het plangebied ten gevolge van handelingen met gevaarlijke stoffen. De risico's dienen te worden beoordeeld op 2 maatstaven, te weten het plaatsgebonden risico en het groepsrisico.

Basiswet voor het vervoer van gevaarlijke stoffen

Vervoer van gevaarlijke stoffen vindt sinds jaar en dag plaats via het spoor, over de weg en het water. Op 1 april 2015 is de Wet Basiswet in werking getreden. De Wet Basiswet voegt een nieuw hoofdstuk toe aan de Wet vervoer gevaarlijke stoffen. Deze toevoeging omvat regels voor het vaststellen van het maximaal toegestane risico door het vervoer van gevaarlijke stoffen. Het Basiswet heeft als doel een evenwicht voor de lange termijn te creëren tussen de belangen van het vervoer van gevaarlijke stoffen over de hoofdwegen, binnenwateren en de hoofdspoorwegen en de bebouwde omgeving die hierlangs ligt en de veiligheid van omwonenden. Het Basiswet stelt verder regels aan het vaststellen en beheersen van de risico's voor het vervoer van gevaarlijke stoffen (vervoerskant).

Plaatsgebonden risico

Het plaatsgebonden risico beschrijft de kans per jaar dat een onbeschermd individu komt te overlijden door een ongeval met gevaarlijke stoffen. Het plaatsgebonden risico wordt uitgedrukt in risicocontouren rondom de risicobron (bedrijf, weg, spoorlijn etc.), waarbij de 10⁻⁶ contour (kans van 1 op 1 miljoen op overlijden) de maatgevende grenswaarde is.

Groepsrisico

Het groepsrisico beschrijft de kans dat een groep van 10 of meer personen gelijktijdig komt te overlijden ten gevolge van een ongeval met gevaarlijke stoffen. Het groepsrisico geeft een indicatie van de maatschappelijke ontwrichting in geval van een ramp. Het groepsrisico wordt uitgedrukt in een grafiek, waarin de kans op overlijden van een bepaalde groep (bijvoorbeeld 10, 100 of 1000 personen) wordt afgezet tegen de kans daarop. Voor het groepsrisico geldt de oriëntatiewaarde als ijkpunt in de verantwoording (géén norm).

In het Bevi, het Bevb en het Bevt is een verplichting tot verantwoording van het groepsrisico opgenomen. Er is sprake van een groepsrisico zodra het plan in het invloedsgebied ligt van een risicovolle activiteit. Het betrokken bestuursorgaan moet, al dan niet in verband met de totstandkoming van een besluit, expliciet aangeven hoe de diverse factoren die bijdragen aan de hoogte van het groepsrisico (waaronder zelfredzaamheid en bestrijdbaarheid) zijn beoordeeld en eventuele in aanmerking komende maatregelen, zijn afgewogen. Een belangrijk onderdeel van de verantwoording is overleg met (advies vragen aan) de regionale brandweer.

(Beperkt) kwetsbare objecten

Er moet getoetst worden aan het Bevi en de richtlijnen voor vervoer gevaarlijke stoffen wanneer bij een ontwikkeling (beperkt) kwetsbare objecten worden toegestaan. (Beperkt) kwetsbare objecten zijn o.a. woningen, scholen, ziekenhuizen, hotels, restaurants. Onderhavige ontwikkeling voorziet in de realisatie van 16. Derhalve voorziet onderhavig plan in de realisatie van kwetsbare objecten. Er dient zodoende een toetsing aan het aspect externe veiligheid plaats te vinden.

Toetsing

Om de mogelijke risicobronnen in kaart te brengen is gebruik gemaakt van de Risicokaart Nederland. Hieruit blijkt dat géén mogelijke risicobronnen in de directe omgeving van het plangebied aanwezig zijn (zie hiertoe onderstaande afbeelding).

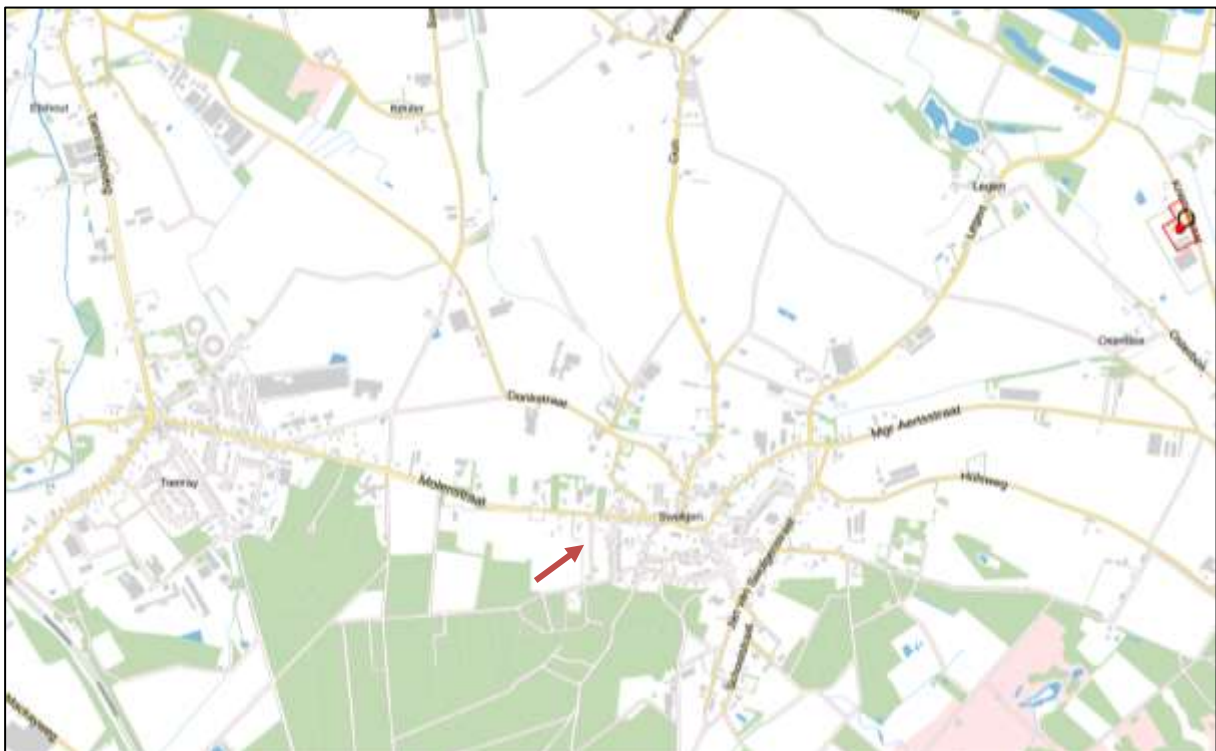

Figuur 4.2: Uitsnede Risicokaart Nederland (ligging plangebied rode pijl)

Risicovolle inrichtingen

Op basis van de risicokaart zijn binnen het plangebied en de directe omgeving geen risicovolle inrichtingen gelegen. Ook ligt het plangebied niet binnen het invloedsgebied van (verder weg gelegen) bedrijven die onder de werkingssfeer van het Bevi vallen. De dichtstbijzijnde risicovolle inrichting betreft is gelegen aan de Krienestraat 3 waar een bovengrondse propaantank aanwezig is. Ter plaatse geldt een maximale plaatsgebonden risicocontour 10-6 van 25 meter. Gezien de afstand tot het plangebied van ruim 2 kilometer, zal geen significante invloed worden uitgeoefend op het groepsrisico en vormt deze risicovolle inrichting geen belemmering voor de te realiseren woningen.

Buisleidingen

In de directe nabijheid van het plan zijn geen buisleidingen voor het transport van gevaarlijke stoffen gelegen. Het plan ligt niet binnen het invloedsgebied van een buisleiding.

Wegen

In de directe nabijheid van het plan zijn geen wegen gelegen waarover het transport van gevaarlijke stoffen plaatsvindt. Het plan ligt niet binnen het invloedsgebied van omliggende wegen.

Spoorlijnen

Ten zuidwesten van het plangebied loopt op een afstand van circa 1,6 kilometer de spoorlijn Venlo – Nijmegen. Over deze spoorlijn vindt geen vervoer van gevaarlijke stoffen plaats.

Waterwegen

Ten noordoosten stroomt op circa 3,5 kilometer afstand de Maas. Gezien de tussenliggende afstand vormt de ligging ten opzichte van de Maas geen belemmering.

Conclusie

Het plangebied ligt niet binnen een plaatsgebonden risicocontour of het invloedsgebied van een risicovolle inrichting, buisleiding of transportroute. Vanuit externe veiligheid zijn er hiermee geen belemmeringen voor de beoogde ontwikkeling.

4.1.7 Vormvrije m.e.r.-beoordeling

Algemeen

Op 7 juli 2017 is het gewijzigde Besluit milieueffectrapportage in werking getreden. Daarin is een nieuwe procedure voor de vormvrije m.e.r.-beoordeling opgenomen. Die geldt nu voor iedere activiteit die is opgenomen op de D-lijst, ongeacht of de activiteit onder of boven de drempelwaarde van de D-lijst valt.

Toets m.e.r.-plicht

In het Besluit milieueffectrapportage zijn in artikel 2, lid 1 als activiteiten die belangrijke nadelige gevolgen kunnen hebben voor het milieu (en waarvoor op grond van de Wet milieubeheer dus de verplichting geldt om een milieueffectrapportage op te stellen), aangewezen de activiteiten die behoren tot een in onderdeel C van de bijlage bij het Besluit genoemde categorie. In de voorgenomen ontwikkeling worden vijf woningen gerealiseerd. De bouw van vijf woningen komt in het besluit m.e.r. niet voor in de bijlage C. Er is dus geen sprake van een verplichting om een m.e.r. procedure te doorlopen

In lid 2 van hetzelfde artikel zijn als activiteiten ten aanzien waarvan het bevoegd gezag moet beoordelen of zij belangrijke nadelige gevolgen voor het milieu kunnen hebben (en waarvoor op grond van

de Wet milieubeheer dus een m.e.r.-beoordelingsplicht geldt), aangewezen de activiteiten die behoren tot een in onderdeel D van de bijlage bij het Besluit genoemde categorie. In artikel 2, lid 5, aanhef en onder b. van het Besluit milieueffectrapportage, is vastgelegd dat de m.e.r.-beoordelingsplicht ook geldt voor plannen die weliswaar vallen onder een van de in onderdeel D genoemde activiteiten, maar waarbij het project valt onder de drempelwaarden zoals genoemd in onderdeel D, indien: 'op grond van selectiecriteria als bedoeld in bijlage III bij de EEG-richtlijn milieueffectbeoordeling niet kan worden uitgesloten dat de activiteit belangrijke nadelige gevolgen voor het milieu kan hebben'.

De realisatie van de woningen dient te worden beschouwd als een stedelijk ontwikkelingsproject. Een plan voor een dergelijke ontwikkeling is mer-beoordelingsplichtig indien de activiteit betrekking heeft op:

1. Een oppervlakte van 100 hectare of meer,
2. Een aaneengesloten gebied en 2000 of meer woningen omvat, of
3. Een bedrijfsvloeroppervlakte van 200.000 m² of meer.

Met de bouw van vijf woningen wordt ruimschoots onder de drempelwaarde gebleven. Sinds de wijziging van het Besluit m.e.r. per 7 juli 2017, is een m.e.r.-beoordeling echter ook vereist indien de drempelwaarden niet worden overschreden.

Conclusie

1. De ontwikkeling van de wooneenheden komt niet voor in onderdeel C van de bijlage van het Besluit m.e.r.. Er hoeft dan ook geen MER te worden opgesteld.;
2. De activiteiten vallen wel onder categorie D 11.2 van onderdeel D van de bijlage bij het Besluit m.e.r.. De in kolom 2 bij categorie D 11.2 genoemde 'drempelwaarde' worden **niet** overschreden;
3. Omdat de activiteit wordt genoemd in een van de categorieën in onderdeel D van de bijlage bij het Besluit m.e.r., maar de drempelwaarde niet worden overschreden, moet voor dit plan wel een **beperkte** m.e.r.-beoordeling worden uitgevoerd;

M.e.r.-beoordeling

Op basis van paragraaf 7.6 van de Wet milieubeheer (Wm), dient degene die een activiteit wil ondernemen, aangewezen krachtens artikel 7.2, eerste lid, onder b, en voornemens is een verzoek in te dienen tot het nemen van een besluit als bedoeld in het vierde lid van dat artikel, dit voornemen schriftelijk mee te delen aan het bevoegd gezag. Bij de mededeling dient in ieder geval de informatie te worden verstrekt zoals omschreven in artikel 7.16 lid 2 tot en met 4 Wm.

Op basis van artikel 7.17 Wm, dient het bevoegd gezag uiterlijk zes weken na de datum van ontvangst een beslissing te nemen omtrent de vraag of bij de voorbereiding van het betrokken besluit voor de activiteit, vanwege de belangrijke nadelige gevolgen die zij voor het milieu kan hebben, een milieueffectrapport moet worden gemaakt. Middels deze paragraaf wordt invulling gegeven aan de vereisten van artikel 7.16 Wm, op basis waarvan het bevoegd gezag op grond van artikel 7.17 Wm een beslissing kan nemen.

De achterliggende gedachte bij de m.e.r.-beoordeling is dat ook kleine projecten het milieu relatief zwaar kunnen belasten en ook bij kleine projecten van geval tot geval moet worden beoordeeld of een m.e.r.-procedure nodig is. Deze m.e.r.-beoordeling kan tot twee conclusies leiden:

- belangrijke nadelige milieugevolgen zijn uitgesloten: er is geen m.e.r.-beoordeling) noodzakelijk;
- belangrijke nadelige gevolgen voor het milieu zijn niet uitgesloten: er moet een m.e.r.-beoordeling) plaatsvinden.

In deze paragraaf wordt getoetst of op basis van de criteria die genoemd zijn in bijlage III van de EEG-richtlijn milieueffectbeoordeling een m.e.r.-beoordeling uitgevoerd moet worden. Het gaat hierbij om de volgende criteria (zie ook onderstaande tabel):

1. De kenmerken van het project;
2. De plaats van het project;
3. De kenmerken van het potentiële effect.

Kenmerken van het project
<ul style="list-style-type: none"> • Omvang van het project • Cumulatie met andere projecten • Gebruik van natuurlijke grondstoffen • Productie van afvalstoffen • Verontreiniging en hinder • Risico van ongevallen, mede gelet op de gebruikte stoffen en technologieën
Plaats van het project
<ul style="list-style-type: none"> • Bestaand grondgebruik • Relatieve rijkdom aan kwaliteit en het regeneratievermogen van de natuurlijke hulpbronnen van het gebied • Het opnamevermogen van het natuurlijke milieu, met in het bijzonder aandacht voor gevoelige gebieden (wetlands, kustgebieden, berg- en bosgebieden, reservaten en natuurparken, Habitat- en Vogelrichtlijngebieden), gebieden waarin bij communautaire wetgeving vastgestelde normen inzake milieukwaliteit reeds worden overschreden, gebieden met een hoge bevolkingsdichtheid, landschappen van historisch, cultureel of archeologisch belang
Kenmerken van het potentiële effect
<ul style="list-style-type: none"> • Bereik van het effect (geografische zone en grootte van de getroffen bevolking) • Grensoverschrijdende karakter van het effect • Waarschijnlijkheid van het effect • Duur, frequentie en de omkeerbaarheid van het effect

Criteria EEG-richtlijn milieueffectbeoordeling.

De m.e.r.-beoordeling is opgesteld op basis van de onderzoeken die uitgevoerd zijn in het kader van het bestemmingsplan.

Kenmerken van het project	
Criteria	Toets
Omvang van het project	Het project richt zich op de realisatie van vijf woningen. Deze ontwikkeling vindt plaats op een braakliggend perceel.
Cumulatie met andere projecten	Nee.
Gebruik van natuurlijke hulpbronnen	Bij de ontwikkeling wordt niet permanent gebruik gemaakt van natuurlijke hulpbronnen.
Productie van afvalstoffen	Naast het reguliere afval van de toekomstige bebouwing en functies zal geen sprake zijn van de productie van andere afvalstoffen.
Verontreiniging en hinder	<p>De ontwikkeling vindt plaats aan de rand van stedelijk gebied. Tijdens de <u>aanlegfase</u> is er mogelijk sprake van tijdelijke hinder als gevolg van bouwverkeer en bouwwerkzaamheden, maar dit betreft geen hinder groter dan bij reguliere bouwwerkzaamheden.</p> <p><u>Geluid wegverkeer</u> (zie ook paragraaf 4.1.2): Gezien de ligging van het plangebied is een akoestisch onderzoek naar wegverkeerslawaai nodig. De wegen binnen het plangebied zullen worden ingericht als 30 km/h zone. Uit het akoestisch onderzoek</p>

Kenmerken van het project	
Criteria	Toets
	<p>wegverkeerslawaai is gebleken dat de geluibelasting vanwege de Molenstraat ten hoogste 43 dB bedraagt. Hiermee wordt voldaan aan de voorkeursgrenswaarde van 48 dB.</p> <p><u>Luchtkwaliteit</u> (zie ook paragraaf 4.1.3): Met voorliggend plan wordt geen significante invloed op de luchtkwaliteit uitgeoefend. De ontwikkeling draagt niet in betekende mate bij aan de verslechtering van de luchtkwaliteit.</p> <p><u>Geur</u>: (zie ook paragraaf 4.1.4): Tussen de woningen en omliggende veehouderijen zit voldoende afstand. Daarnaast wordt het leefgebied op grond van de geurgebiedsvisie als 'goed' beoordeeld.</p> <p><u>Verkeersaantrekkende werking</u> (zie ook paragraaf 4.6.2): De Molenstraat vormt de primaire ontsluitingsroute voor het plangebied. Wat betreft profiel en capaciteit is deze weg berekend op een geringe toename van het aantal verkeersbewegingen als gevolg van de realisatie van de woningen.</p>
Risico van ongevallen	Er is sprake van de ontwikkeling van woningen. Er is geen sprake van de realisatie van een nieuwe risicobron.
Plaats van het object	
Criteria	Toets
Bestaand grondgebruik	In de huidige situatie zijn de gronden waar de woningen zijn voorzien, bestemd ten behoeve van 'Groen'. Binnen het vigerend bestemmingsplan is de wijzigingsbevoegdheid opgenomen om vijf extra woningen te realiseren binnen de bestemming 'Groen'. Op het perceel is momenteel braakliggende grond.
Relatieve rijkdom aan kwaliteit en het regeneratievermogen van de natuurlijke hulpbronnen van het gebied	N.v.t.
<p>Het opnamevermogen van het natuurlijke milieu, met in het bijzonder aandacht voor:</p> <ul style="list-style-type: none"> gevoelige gebieden (wetlands, kustgebieden, berg- en bosgebieden, reservaten en natuurparken, Habitat- en Vogelrichtlijngebieden) gebieden waarin bij communautaire wetgeving vastgestelde normen inzake milieukwaliteit reeds worden overschreden 	<p>Het plangebied ligt niet binnen de invloedssfeer van door Wet natuurbescherming beschermde gebieden. Zie ook paragraaf 4.4 'Ecologie'.</p> <p>N.v.t.</p>
<ul style="list-style-type: none"> gebieden met een hoge bevolkingsdichtheid landschappen van historisch, cultureel of archeologisch belang 	<p>N.v.t.</p> <p><u>Cultuurhistorie</u> (zie ook paragraaf 4.5): binnen het plangebied en de directe omgeving is geen sprake van landschappen van (cultuur)historisch belang.</p> <p><u>Archeologie</u> (zie ook paragraaf 4.5): binnen het plangebied en de directe omgeving is geen sprake van archeologisch belang.</p>

In onderdeel A van de bijlage bij het Besluit m.e.r. is bepaald wat verstaan wordt onder een gevoelig gebied. Als gevoelig gebied zijn gebieden aangewezen die beschermd worden op basis van de natuurwaarden, landschappelijke waarden, cultuurhistorische waarden en waterwingebieden.

Gevoelig gebied (conform onderdeel A van de bijlage bij het Besluit m.e.r.)	
Gevoelig gebied	Toets
Beschermde natuurmonument	Nee.
Habitat en vogelrichtlijngebieden	Nee, zie paragraaf 4.4 'Ecologie'.
Watergebied van internationale betekenis	Nee.
Natuurnetwerk Nederland (voormalige EHS)	Het plangebied ligt niet binnen of in de nabijheid van het Natuurnetwerk Nederland (NNN). Zie paragraaf 4.4 'Ecologie'.
Landschappelijk waardevol gebied	Het plangebied maakt geen onderdeel uit van landschappelijk waardevol gebied.
Waterwinlocaties, waterwingebieden, en grondwaterbeschermingsgebieden	Nee, zie paragraaf 4.2 'Waterparagraaf'.

Kenmerken van het potentiële effect	
Gevoelig gebied	Toets
Bereik van het effect (geografische zone en grootte van de getroffen bevolking)	N.v.t.
Grensoverschrijdende karakter van het effect	N.v.t.
Waarschijnlijkheid van het effect	Van onevenredige effecten voor de omgeving is geen sprake.
Duur, frequentie en de omkeerbaarheid van het effect	Er worden er vijf woningen gerealiseerd met een parkeerplaats. De effecten zijn blijvend. Zoals echter al verwoord in het voorgaande, zijn deze effecten niet van dien aard dat sprake is van een onevenredige aantasting.

Conclusie

Gezien het vorenstaande en indien het plan wordt vergeleken met de drempelwaarden uit onderdeel D van het Besluit m.e.r. kan worden geconcludeerd dat er, rekening houdend met:

1. de kenmerken van het project;
2. de plaats van het project; en
3. de kenmerken van het potentiële effect;

sprake is van een wezenlijk ander schaalniveau en een activiteit die vele malen kleinschaliger is. Bij elk plan is sprake van invloed op het milieu, maar deze is niet zodanig dat normen worden overschreden. De potentiële effecten van het plan, in relatie tot de kenmerken en de plaats van het plan, zijn dusdanig beperkt van aard en omvang dat dit geen significant nadelige milieugevolgen tot gevolg heeft die het doorlopen van een m.e.r.-procedure noodzakelijk maken.

4.2 Waterparagraaf

In deze paragraaf wordt beschreven op welke wijze in voorliggend plan rekening is gehouden met de (ruimtelijk) relevante aspecten van (duurzaam) waterbeheer. Een beknopte beschrijving van de kenmerken van het watersysteem kan het benodigde inzicht geven in het functioneren van dit systeem.

4.2.1 Beleidskader

Relevante beleidsstukken op het gebied van water zijn het Waterbeheerplan 2016-2021 van het waterschap Limburg, het Provinciaal Omgevingsplan Limburg 2014, het Provinciaal Waterplan van de provincie Limburg, het Nationaal Waterplan, WB21, Nationaal Bestuursakkoord Water en de Europese Kaderrichtlijn Water. Belangrijkste gezamenlijke punt uit deze beleidsstukken is dat water een belangrijk sturend element is in de ruimtelijke ordening. Water legt een ruimteclaim op het (stads)landschap waaraan voldaan moet worden. De bekende drietrapsstrategieën zijn leidend:

- Vasthouden-bergen-afvoeren (waterkwantiteit);
- Voorkomen-scheiden-zuiveren (waterkwaliteit).

Daarnaast is de Beleidsbrief regenwater en riolering nog relevant. Hierin staat hoe het best omgegaan kan worden met het hemelwater en het afkoppelen daarvan. Ook hier gelden de drietrapsstrategieën. De meest relevante beleidsstukken zijn hieronder verder toegelicht.

Provinciaal Omgevingsplan Limburg 2014 (POL2014)

Het provinciaal waterbeleid is vastgelegd in het POL2014 en is nader geconcretiseerd in het Provinciaal Waterplan 2016-2021 op grond van de vereisten van de Europese Kaderrichtlijn Water (KRW). Dit plan maakt onderdeel uit van het tweede (inter)nationale Stroomgebiedbeheerplan Maas.

In Nederland zijn vijf instanties betrokken bij het waterbeheer en de watervoorziening. Op grond van de Waterwet (2009) en het Bestuursakkoord Water (2011) is de verantwoordelijkheid als volgt verdeeld:

1. Het Rijk is verantwoordelijk voor beleid en wetgeving op nationaal niveau en voor het beheer van het hoofdwatersysteem: de zee en de grote rivieren, meren en kanalen.
2. De provincies zijn verantwoordelijk voor het beleid en regelgeving voor de regionale grondoppervlaktewatersystemen, en de vergunningverlening voor grondwateronttrekkingen ten behoeve van openbare watervoorziening, de grotere industriële onttrekkingen en die voor energieopslagsystemen.
3. De waterschappen zijn verantwoordelijk voor het beheer van de regionale grond- en oppervlaktewatersystemen, de zuivering van afvalwater en de zorg voor waterkeringen ten behoeve van de veiligheid langs de Maas. De waterschappen concretiseren de provinciale beleidskaders uit het POL en het provinciaal waterplan in een waterbeheerplan dat het karakter krijgt van een uitvoeringsprogramma.
4. Gemeenten zijn verantwoordelijk voor rioleringbeheer en hebben de zorgplicht voor overtollig hemelwater, afvalwater en grondwater in de bebouwde omgeving.
5. Het drinkwaterbedrijf is wettelijk verantwoordelijk voor de productie en distributie van drinkwater.

Voldoende en schoon water is een economische factor van betekenis en onmisbaar voor mens en natuur. De burger stelt steeds hogere eisen aan de waterveiligheid, het gebruik en de beleving van water. Duurzaamheid en publieke participatie zijn daarom volgens het POL2014 belangrijke uitgangspunten.

Waterschap Limburg

Het Waterbeheerplan 2016-2021 'Water in beweging' van het waterschap Limburg beschrijft de uitwerking van het provinciale (oppervlakte)waterbeleid door het waterschap, zoals is vastgelegd in het POL2014 en het Provinciaal Waterplan 2016-2021. Het plan is richtinggevend voor het te voeren beleid en beheer van het waterschap gedurende de planperiode 2016-2021. Dit plan was, vooruitlopend

op de fusie in 2017 tot Waterschap Limburg, een gezamenlijk plan van beide waterschappen. Met dit waterbeheerplan zet het waterschap de koers uit voor een toekomstbestendig waterbeheer in Limburg; hoe men invulling wil geven aan de taak om te zorgen voor veilige dijken, droge voeten en voldoende en schoon water. Voorbeelden van maatregelen zijn: het aanleggen en verbeteren van dijken tegen overstromingen, het aanpakken van knelpunten van wateroverlast, herstellen van beken en het verbeteren van de effluentkwaliteit van de rioolwaterzuiveringsinstallaties.

Keur waterschap Limburg

Op waterstaatswerken en watergangen (waterlopen) is de Keur van het waterschap Limburg van toepassing. In de Keur worden enkele handelingen in het watersysteem beperkt, waaronder het lozen van water in het watersysteem en het realiseren van werken c.q. bebouwing binnen de keurzones van een waterstaatswerk of watergang. Concreet voor dit plangebied geldt dat het in de omgeving aanwezige oppervlaktewater op voldoende afstand is gelegen en er ook geen activiteiten zijn voorzien die invloed uitoefenen op deze oppervlaktewateren.

Gemeentelijk beleid

De gemeente Horst aan de Maas volgt zo veel mogelijk het beleid zoals dit is vastgelegd door het waterschap Limburg. Belangrijke aandachtspunten in het beleid zijn het scheiden van vuilen schoonwaterstromen, het vasthouden van gebiedseigen (regen)water, het doorlopen van de afwegingsstappen: 'hergebruik - infiltratie - buffering – afvoer' en het zichtbaar en aantrekkelijk maken van water in de gemeente. Voor dit plan zijn alle genoemde onderwerpen relevant.

Hergebruik

Hierbij kan gedacht worden aan de aanleg van gescheiden watercircuits door het hergebruik van bijvoorbeeld regenwater (drinkwater, grijswater, huishoudwater). De ervaringen met bestaande proefprojecten leert echter dat deze pas rendabel zijn bij projecten met 1.000 of meer te bouwen woningen. Ook de aangescherpte regelgeving op dit vlak maakt het hergebruik van (regen)water niet snel haalbaar. Onderhavig plan is dan ook niet geschikt om deze voorziening toe te passen.

Infiltratie, buffering en afvoer

In principe is het de bedoeling dat al het hemelwater in het plangebied wordt vastgehouden.

4.2.2 Kenmerken van het watersysteem

De kenmerken van de watersystemen, zoals die voorkomen in het plangebied (en omgeving), kunnen het beste beschreven worden door een onderverdeling te maken in de soorten van water die in het gebied aanwezig zijn. De belangrijkste zijn: grondwater en bodem, oppervlaktewater, hemel- en afvalwater.

Grondwater en bodem

Het plangebied ligt volgens de Omgevingsverordening Limburg 2014 niet binnen een grondwaterbeschermingsgebied of waterwingebied. Binnen het plangebied of directe omgeving is geen oppervlaktewater aanwezig.

Oppervlaktewater

In het plangebied en in de directe omgeving is conform de 'Leggerkaart' van het Waterschap Limburg geen primair oppervlaktewater aanwezig.

Hemel- en afvalwater

Het (huishoudelijk) afvalwater binnen het plangebied dient conform het 'Verbreed Gemeentelijk Rioleeringsplan 2017 – 2021' te worden aangesloten op de riolering. Het hemelwater dat terechtkomt op de nieuw op te richten bebouwing (en verharding) binnen het plangebied wordt in eerste instantie niet afgevoerd via het riool. Binnen het plangebied is het uitgangspunt om het hemelwater te infiltreren op eigen terrein. Ook is er ruimte om te voorzien in een wadi.

Wanneer dit niet mogelijk is, wordt het hemelwater vastgehouden en vertraagd afgevoerd. De gemeente hanteert vooralsnog een bergingseis van 30 mm voor een voorziening met een overloopvoorziening en 50 mm voor een voorziening zonder overloopvoorziening. Het Waterschap Limburg hanteert als uitgangspunt dat toekomstige hemelwatervoorzieningen (vereist vanaf een verhardingsstoeplaat >2.000 m²) gedimensioneerd dienen te worden op een bui van 100 mm met een leegloop/beschikbaarheid binnen 24 uur. Het Waterschap Limburg hanteert als uitgangspunt dat óók bij plannen waarbij er minder dan 2.000 m² nieuw verhard oppervlak wordt toegevoegd om hemelwatervoorzieningen te dimensioneren op 100 mm per m² verhard oppervlak.

Omdat middels het voorliggende bestemmingsplan slechts een kader wordt gecreëerd voor de toekomstige woningbouw, worden in dit plan geen infiltratieberekeningen tot op detailniveau opgenomen. De exacte wijze waarop met hemelwater zal worden omgegaan, wordt uitgewerkt in het kader van de in de toekomst aan te vragen omgevingsvergunning voor het bouwen. De hiervoor genoemde uitgangspunten zullen hierbij als uitgangspunt en toetsingskader gehanteerd worden.

4.2.3 Conclusie en overleg waterbeheerder

Gezien de ontwikkeling is overleg met het waterschap niet nodig. Ook ligt het plangebied niet binnen een, door het waterschap aangegeven, aandachtsgebied. Als gevolg van de realisatie van de woon-eenheden treden geen negatieve effecten op met betrekking tot de waterhuishoudkundige situatie ter plaatse en staat het aspect water de uitvoering van het plan niet in de weg.

4.3 Kabels en leidingen

In (of in de directe omgeving van) het plangebied komen geen leidingen of kabels met een dusdanige planologisch-juridische beschermingszone voor dat deze gevolgen hebben voor dit bestemmingsplan.

4.4 Ecologie

Algemeen

De bescherming van de natuur is per 1 januari 2017 in Nederland vastgelegd in de Wet Natuurbescherming (Wnb). Deze wet vormt voor wat betreft soortenbescherming en gebiedsbescherming een uitwerking van de Europese Vogelrichtlijn en Habitatrichtlijn. Daarnaast vindt beleidsmatige gebiedsbescherming plaats door middel van het Natuurnetwerk Nederland (NNN), de voormalige Ecologische Hoofdstructuur (EHS).

Gebiedsbescherming

Gebiedsbescherming vanuit de Wet Natuurbescherming

De Wet Natuurbescherming heeft voor wat betreft gebiedsbescherming betrekking op de Europees beschermde Natura 2000-gebieden. De Vogelrichtlijn- en Habitatrichtlijngebieden worden in Nederland gecombineerd als Natura 2000-gebieden aangewezen. Als er naar aanleiding van projecten,

plannen en activiteiten mogelijkwerijs significante effecten optreden, dienen deze vooraf in kaart gebracht en beoordeeld te worden. Projecten, plannen en activiteiten die mogelijk een negatief effect hebben op de beschermde natuur in een Natura 2000-gebied zijn vergunningplichtig.

Gebiedsbescherming vanuit provinciaal beleid

Conform artikel 1.12 van de Wet natuurbescherming dragen Gedeputeerde Staten in hun provincie zorg voor de totstandkoming en instandhouding van een samenhangend landelijk ecologisch netwerk, genaamd 'Natuurnetwerk Nederland'. Zij wijzen daartoe in hun provincie gebieden aan die tot dit netwerk behoren. Het Natuurnetwerk Nederland (NNN, voorheen Ecologische Hoofdstructuur (EHS)) is een samenhangend netwerk van bestaande en te ontwikkelen natuurgebieden. De planologische begrenzing en beschermingsregimes van het Natuurnetwerk loopt via het traject van de provinciale ruimtelijke structuurvisies en verordeningen. Binnen de provincie Limburg bestaat het NNN uit de goudgroene natuurzone. Daarnaast worden ook de zilvergroeene natuurzone en bronsgroene landschapszone beleidsmatig beschermd. Het netwerk wordt gevormd door kerngebieden, natuurontwikkelingsgebieden en ecologische verbindingszones met als doel natuurgebieden beter met elkaar en met het omringende agrarisch gebied te verbinden. Activiteiten in deze gebieden zijn alleen toegestaan als ze geen negatieve effecten hebben op de wezenlijke kenmerken of waarden of als deze kunnen worden tegengegaan met mitigerende maatregelen.

Soortenbescherming

De Wet natuurbescherming heeft, voor wat betreft soorten-bescherming, betrekking op alle in Nederland in het wild voorkomende zoogdieren, (trek)vogels, reptielen en amfibie-en, een aantal vissen, libellen en vlinders, enkele bijzondere en min of meer zeldzame ongewervelde diersoorten en een aantal vaatplanten.

Beschermde soorten vanuit nationaal oogpunt betreffen soorten uit 'bijlage A en B' van de Wet natuurbescherming. Beschermde soorten vanuit Europees oogpunt betreffen soorten uit Bijlage IV van de Habitatrichtlijn, de soorten uit Bijlage 1 en 2 Verdrag van Bern, en Bijlage 1 Verdrag van Bonn, en alle in Europa inheemse vogels (Vogelrichtlijn). De drie beschermingsregimes kennen elk hun eigen verbodsbepalingen. De verbodsbepalingen voor vogels en overige Europese soorten (categorie 1 en 2) zijn letterlijk overgenomen uit respectievelijk de Vogelrichtlijn en de Habitatrichtlijn. Voor de andere, 'nationaal' beschermde soorten (categorie 3) gelden verbodsbepalingen die geïnspireerd zijn op de Habitatrichtlijn, maar in sommige opzichten minder streng zijn. In tabel 1 zijn de verbodsbepalingen per regime weergegeven.

De Wet natuurbescherming regelt dat de provincie bevoegd gezag is en de lijst met te beschermen soorten kan afstemmen op de situatie in de provincie. De soortbescherming kan hierdoor per provincie verschillen. In het algemeen gelden voor alle drie de categorieën de zogenoemde verbodsregels. Een ontheffing hierop wordt voor de Nationaal beschermde soorten (art. 3.10 Wnb) met een lichte toets verleend. Voor de vogels en Europees beschermde soorten geldt een zware toetsing. Het verschil binnen provincies zit vooral in het aantal nationaal beschermde soorten met een vrijstelling bij onder meer ruimtelijke ontwikkelingen. Zo zijn, in tegenstelling tot de meeste provincies, eekhoorn, steenmarter, hazelworm en levendbarende hagedis vrijgesteld in bepaalde periodes in het jaar in Limburg.

Voor alle soorten, dus ook voor de soorten die niet onder de aangewezen bescherming vallen, of die zijn vrijgesteld van de ontheffingsplicht, geldt de zogenaamde 'algemene zorgplicht' (art. 1.11 Wnb). Deze zorgplicht houdt in dat de initiatiefnemer passende maatregelen neemt om schade aan aanwezige soorten te voorkomen of zoveel mogelijk te beperken. Hierbij gaat het bijvoorbeeld om het niet verontrusten of verstoren in de kwetsbare perioden zoals de winterslaap, de voortplantingstijd en de

periode van afhankelijkheid van de jongen. De zorgplicht geldt altijd en voor alle planten en dieren, of ze beschermd zijn of niet, en in het geval dat ze beschermd zijn ook als er een ontheffing of vrijstelling is verleend.

Komen soorten van de hierboven genoemde beschermingsregimes voor, dan is de eerste vraag of de voorgenomen activiteit effecten heeft op de beschermde soorten. Treden er effecten op, dan dient er gekeken te worden of er (provinciale) vrijstelling verleend kan worden (al dan niet door te werken volgens een goedgekeurde gedragscode), of dat er een alternatieve oplossing mogelijk is waardoor er geen negatief effect kan plaatsvinden. Indien dit niet mogelijk is, zal ontheffing aangevraagd moeten worden op basis van een geldig wettelijk belang, waarbij de gunstige staat van instandhouding van beschermde soorten niet in het geding komt. De ontheffing kan dan onder voorwaarden worden verleend.

Houtopstanden

De bescherming van houtopstanden, conform de Wet natuurbescherming, heeft betrekking op alle zelfstandige eenheden van bomen, boomvormers of struiken van een oppervlakte van minimaal tien are of een rijbeplanting die meer dan twintig bomen omvat, gelegen buiten de bebouwde kom. Wanneer houtopstanden worden geveld, niet vallende onder artikel 4.1 van de Wet natuurbescherming, geldt een meldingsplicht bij Gedeputeerde Staten van desbetreffende provincie (artikel 4.2 Wnb). Indien er geen bezwaar is om de houtopstanden te kappen, verplicht artikel 4.2 van de Wet natuurbescherming om binnen 3 jaar na het vellen of tenietgaan van de houtopstand op dezelfde grond houtopstanden opnieuw aan te planten. Er geldt een algehele vrijstelling van de herplantplicht voor houtopstanden die gekapt worden in het kader van natuurbeheer en natuurbehoud.

Toetsing

Gebiedsbescherming

Het projectgebied ligt niet binnen de grenzen van een gebied dat aangewezen is als Natura 2000-gebied. De meest nabijgelegen Natura 2000-gebieden 'Maasduinen' en 'Boschhuizerbergen' bevinden zich respectievelijk op, circa 3,9 kilometer ten noordoosten en circa 8,5 kilometer ten noordwesten van het projectgebied. Indien er sprake zou zijn van een effect, betreft dit een extern effect. Zoals toename van geluid, licht of depositie van stikstof. Mede gezien de afstand tot het projectgebied zijn externe effecten als licht en geluid uitgesloten. Aangezien de voorgenomen ontwikkeling de realisatie van vijf woningen betreft, kan een significante toename aan stikstofdepositie tijdens de aanleg- en gebruiksfase op omliggende Natura 2000-gebieden niet op voorhand worden uitgesloten

Om op voorhand negatieve effecten op Natura 2000-gebieden vanwege stikstofdepositie uit te sluiten is een AERIUS-berekening uitgevoerd. De AERIUS calculator maakt de depositie van stikstofverbindingen in de vorm van ammoniak (NH₃) en stikstofoxiden (NO_x) op het oppervlak van de omliggende Natura 2000-gebied inzichtelijk. Met de recente uitspraak van de Raad van State (d.d. 29 mei 2019) is beslist dat het Programma Aanpak Stikstof (PAS) niet zondermeer als toestemmingsbasis mag gelden voor nieuwe activiteiten. In lijn met de recente uitspraak van de Raad van State geldt derhalve dat binnen onderhavig planvoornemen een projectbijdrage van 0,00 mol/ha/jaar als aanvaardbaar wordt geacht. In het kader van onderhavig bestemmingsplan heeft een stikstofdepositie berekening plaatsgevonden voor de aanlegfase³ en de gebruiksfase⁴. Uit deze berekeningen is gebleken dat bij de aanlegfase en gebruiksfase geen sprake is van een verhoging van de stikstofdepositie in de omliggende natuurgebieden.

³ Aeries Calculator, *aanlegfase*, Aeries kenmerk: RfJEtUr48Uoc, d.d. 29 januari 2021.

⁴ Aeries Calculator, *gebruiksfase*, Aeries kenmerk: S1dhaHLkNZuL, d.d. 29 januari 2021.

Soortenbescherming

In januari 2021 is een quickscan flora en fauna uitgevoerd.⁵ De volledige onderzoeksrapportage is als bijlage aan deze toelichting toegevoegd.

Tijdens het veldbezoek zijn er geen nest- of verblijfplaatsen van vleermuizen, vogels of eekhoorns aangetroffen binnen het plangebied. Bij het uitvoeren van voorgenomen plannen zullen er geen rust of verblijfplaatsen van betreffende soorten verloren gaan. Na de opgaande beplanting kunnen wel mogelijk “algemene” soorten tot broeden komen. Het opgaand groen langs de randen van het plangebied blijft echter in de huidige staat behouden.

Gelet op de potentiële ecologische waarden kan het voorgenomen plan alleen in overeenstemming met de nationale natuurwetgeving en het provinciale natuurbeleid worden uitgevoerd, mits voorafgaand en tijdens het uitvoeren van de werkzaamheden het bepaalde in de Wet natuurbescherming in acht wordt genomen:

- Ten aanzien van broedvogels dient, om overtreding op voorhand redelijkerwijs te voorkomen, het verwijderen van nestgelegenheid buiten het broedseizoen te worden uitgevoerd, of een controle moet de aanwezigheid van een broedgeval kunnen uitsluiten;
- In het kader van de algemene zorgplicht is het noodzakelijk om voldoende zorg te dragen voor aanwezige individuen. Dit houdt in dat al het redelijkerwijs mogelijke gedaan dient te worden om het doden van individuen te voorkomen.

Houtopstanden

Aangezien het plangebied zich binnen de bebouwde kom bevindt en er geen (onderdelen van) houtopstanden aanwezig zijn is toetsing aan het onderdeel houtopstanden conform de Wet natuurbescherming bij dit plan niet aan de orde.

Conclusie

Vanuit het aspect ‘ecologie’ bestaan geen belemmeringen ten aanzien van de onderdelen ‘gebiedsbescherming’, ‘soortenbescherming’ en ‘houtopstand’.

4.5 Archeologie en cultuurhistorie

Voor de opstelling van het moederbestemmingsplan ‘Kerkveld 2 Swolgen’ is een archeologisch onderzoek uitgevoerd. Volgens de Maatregelenkaart gemeente Horst aan de Maas was het plangebied overwegend aangewezen als een categorie 3 gebied met een hoge archeologische verwachting. Onderzoek was daardoor noodzakelijk. Voor het plangebied is derhalve door Econsultancy een archeologische onderzoek bureau- en verkennend booronderzoek uitgevoerd. Hierna worden de onderzoeksresultaten kort samengevat. Voor meer informatie wordt verwezen naar het volledige onderzoeksrapport dat als afzonderlijke bijlage bij dit bestemmingsplan raadpleegbaar is.

Doel van het bureauonderzoek is een gespecificeerde archeologische verwachting voor het plangebied op te stellen. Dit wordt uitgevoerd door middel van het verwerven van informatie, aan de hand van bestaande bronnen, over bekende en verwachte archeologische waarden. Het inventariserend veldonderzoek (IVO-overig, verkennende fase) heeft tot doel de in het bureauonderzoek opgestelde gespecificeerde archeologische verwachting aan te vullen en te toetsen door middel van boringen. Het

⁵ BRO, Quickscan flora en fauna Bertus Aafjesstraat Swolgen, P03530, d.d. 29 januari 2021.

veldonderzoek is erop gericht om inzicht te krijgen in de geologische en bodemkundige opbouw binnen het plangebied. Tevens zullen, indien mogelijk, kansrijke en kansarme zones worden geïdentificeerd. Met de resultaten van het archeologisch onderzoek kan worden vastgesteld of binnen het plangebied archeologische waarden aanwezig (kunnen) zijn en of vervolgonderzoek dan wel planaanpassing noodzakelijk is.

Gespecificeerde archeologische verwachting

Uit de landschappelijke ligging op een dekzandrug ver van een beekdal blijkt dat het plangebied vanaf het Laat Paleolithicum ongeschikt is geweest voor jagers-verzamelaars maar vanaf het Neolithicum geschikt is voor landbouwers. De archeologische verwachting voor de periodes Paleolithicum en Mesolithicum is laag. Voor de periodes Neolithicum tot en met de Nieuwe tijd heeft het plangebied een hoge archeologische verwachting.

Resultaten inventariserend veldonderzoek

Op basis van de waargenomen bodemverstoringen in het plangebied kan worden geconcludeerd dat archeologische waarden niet meer in situ worden verwacht. De gespecificeerde archeologische verwachting, zoals die is weergegeven tijdens het bureauonderzoek, is door het booronderzoek bijgesteld naar laag voor alle perioden.

Selectieadvies

Op grond van de resultaten van het bureau- en veldonderzoek adviseert Econsultancy om het plangebied vrij te geven. Bovenstaand advies vormt een selectieadvies. De resultaten van onderhavig onderzoek zijn beoordeeld door het bevoegd gezag (gemeente Horst aan de Maas).

Selectiebesluit

Vestigia heeft namens college advies uitgebracht dat het advies om het plangebied vrij te geven gevolgd kan worden. Een formeel selectiebesluit is ook genomen.

Er is getracht een gefundeerd advies te geven op grond van de gebruikte onderzoeksmethode. De aanwezigheid van archeologische sporen of resten in het plangebied kan nooit volledig worden uitgesloten. Econsultancy wijst er op dat, dat indien er tijdens de geplande werkzaamheden toch archeologische waarden worden aangetroffen, er conform artikel 53 van de Monumentenwet uit 1988 een meldingsplicht geldt bij het Ministerie van Onderwijs, Cultuur en Wetenschap (de Rijksdienst voor het Cultureel Erfgoed).

Conclusie

Naar aanleiding van bovenstaand onderzoek is de aanwijzing categorie 3 gebied op komen te vervallen en zijn de gronden archeologie vrij gegeven. Verder onderzoek is daardoor niet noodzakelijk.

4.6 Verkeer en parkeren

4.6.1 Parkeren

Voor de woningen geldt de op 3 juli 2019 vastgestelde 'Nota Parkeernormen Horst aan de Maas'. Het plangebied is (in de nieuwe situatie) gelegen in de bebouwde kom. In de bebouwde kom geldt een parkeernorm van 2. Er zullen derhalve 10 parkeerplaatsen moeten worden gerealiseerd.

In het voorliggende bestemmingsplan zijn parkeerregels opgenomen, waarmee wordt gewaarborgd dat voldoende parkeergelegenheid wordt gerealiseerd. In het kader van de toekomstige omgevingsvergunningaanvragen zal worden getoetst aan de 'Nota parkeernormen gemeente Horst aan de Maas' (of de op het moment van indiening van de omgevingsvergunningaanvraag van toepassing zijnde actualisatie/ opvolger).

4.6.2 Verkeersaantrekkende werking

De realisatie van de woningen binnen het plangebied zal een bepaalde verkeersaantrekkende werking tot gevolg hebben. De Molenstraat vormt de primaire ontsluitingsroute voor het plangebied. Op basis van de CROW-publicatie nr. 381 'Toekomstbestendig parkeren – Kencijfers parkeren en verkeersgeneratie' kan worden geconcludeerd dat de beoogde ontwikkeling voor een verkeersgeneratie van 43 extra motorvoertuigbewegingen per etmaal op een gemiddelde weekdag. Aansluiting is gezocht bij de hoofdgroep 'wonen', type, 'koop, huis, vrijstaand' en de typering 'weinig stedelijk'.

Omdat slechts sprake is van een beperkte toename van het aantal verkeersbewegingen, zal er geen sprake zijn van een toename van geluidhinder op omliggende bestaande woningen. Het omliggende gebied blijft goed ontsloten voor langzaam verkeer. Vanuit verkeerskundige aspecten zijn er dan ook geen belemmeringen voor de beoogde woningbouw.

4.7 Duurzaamheid

Duurzaam bouwen en wonen betekent dat woningen, gebouwen en andere bouwwerken ontwikkeld en gebruikt worden met respect voor mens en milieu. Duurzaam bouwen is meer dan alleen energiebesparing. Duurzame woningen en gebouwen zijn vaak gezonder voor bewoners en gebruikers. Ook zijn ze energiezuiniger en beter voor het milieu dan traditionele woningen. Duurzaam bouwen bespaart ook grondstoffen. Het gaat bij duurzaam bouwen niet alleen om energiebesparing in huizen en gebouwen, maar bijvoorbeeld ook om:

- Gebruik van duurzame materialen die rekening houden met het milieu en de gezondheid van bewoners en gebruikers;
- Een gezond binnenmilieu bijvoorbeeld door goede ventilatie om vocht, schimmel en ophoping van schadelijke stoffen te voorkomen; prettige en leefbare huizen, gebouwen, wijken en steden;
- Duurzaam slopen, om de materialen die vrijkomen bij de sloop opnieuw te kunnen gebruiken (hergebruik en recycling);
- Verantwoord watergebruik;
- Voorkomen dat grondstoffen voor bouwmaterialen uitgeput raken.

Bij de bouw van onderhavige woningen zullen in ieder geval de wettelijke duurzaamheidseisen worden toegepast

5. JURIDISCHE PLANOPZET

5.1 Inleiding

Dit wijzigingsplan is opgesteld conform de SVBP2012 alsmede de Wet ruimtelijke ordening (Wro), het Besluit ruimtelijke ordening (Bro), de Wet algemene bepalingen omgevingsrecht (Wabo) en het Besluit omgevingsrecht (Bor). Het wijzigingsplan 'Kerkveld 2 Swolgen' is vervat in een verbeelding, regels en toelichting.

Het wijzigingsplan is een juridisch bindend plan dat bestaat uit een verbeelding (plankaart) en regels en gaat vergezeld van een toelichting. De verbeelding en de regels vormen het juridisch bindende deel van het wijzigingsplan, waarbij de regels de gebruiks- en bouwmogelijkheden van de gronden regelen en de verbeelding de rol heeft van visualisering van de bestemmingen. De toelichting heeft geen bindende werking, maar heeft wel een belangrijke functie bij de weergave, verantwoording en onderbouwing van het bestemmingsplan en als uitleg bij de verbeelding en regels.

5.2 Plansystematiek

Het voorliggend bestemmingsplan is opgesteld om de ontwikkelingen zoals beschreven in hoofdstuk 2 juridisch-planologisch mogelijk te maken. De regels en de verbeelding zijn zodanig opgesteld dat de bouw- en gebruiksmogelijkheden daarvoor een juridisch kader bieden.

De regels zijn verdeeld in 4 hoofdstukken, te weten:

- Hoofdstuk 1: Inleidende regels met daarin de begrippen en een algemene van toepassing verklaringsbepaling
- Hoofdstuk 2: Algemene regels, met hierin de anti-dubbeltelregel die in elk wijzigings- of bestemmingsplan behoort te worden opgenomen
- Hoofdstuk 3: Overgangs- en slotregels, waarin het voor alle ruimtelijke plannen verplichte overgangsrecht en de slotregel zijn opgenomen.

Met het wijzigingsplan worden de regels uit het moederplan 'Kerkveld 2 Swolgen', in beginsel van toepassing verklaard. Concreet betekent dit dat de bouw- en gebruiksregels zoals opgenomen in de bestemming 'Woongebied', alsmede de van toepassing zijnde begrippen, de wijze van meten en de algemene regels van overeenkomstige toepassing zijn. In verband met de leesbaarheid is besloten om alle relevante regels op te nemen in het wijzigingsplan.

Verder is er als algemene regels de Anti-dubbeltelregel opgenomen. Hierin wordt bepaald dat grond die eenmaal in aanmerking is genomen bij het toestaan van een bouwplan waaraan uitvoering is gegeven of alsnog kan worden gegeven, deze bij de beoordeling van latere plannen buiten beschouwing blijft. Het nog overgebleven terrein mag dus niet nog eens meegenomen worden bij het toestaan van een ander bouwwerk.

Tot slot gelden er overgangs- en slotregels. In de bepaling Overgangsrecht is geregeld in hoeverre en onder welke voorwaarden bestaande gebouwen en het bestaand gebruik van gronden en bouwwerken mogen afwijken van het plan. In de Slotregel is aangegeven op welke wijze de regels van het wijzigingsplan moeten worden aangehaald.

6. UITVOERBAARHEID

In artikel 3.1.6 van het Besluit ruimtelijke ordening (Bro) is bepaald dat een bestemmingsplan vergezeld gaat van een toelichting waarin de inzichten over de uitvoerbaarheid van het plan zijn neergelegd. Dit hoofdstuk gaat in op de uitvoerbaarheid, waarbij eerst de economische uitvoerbaarheid aan bod komt en vervolgens de maatschappelijke uitvoerbaarheid.

6.1 Economische uitvoerbaarheid

Dit bestemmingsplan voorziet in de ontwikkeling van een woongebied aansluitend bij de kern Swolgen, waarbij de gronden op het moment van inwerkingtreding van het bestemmingsplan in eigendom zijn van de gemeente Horst aan de Maas. Er is dan ook geen sprake van een verplicht kostenverhaal of een verplichting tot het opstellen van een exploitatieplan. De gemeentelijke kosten kunnen worden verrekend met de grondverkoop.

6.2 Handhaving

De gemeenten Horst aan de Maas en Venray hebben sinds 1 april 2005 via een gemeenschappelijke regeling hun handhavingscapaciteit gebundeld. Beleidsuitgangspunten voor toezicht en handhaving zijn vastgelegd in de Nota Integraal Handhavingsbeleid Horst aan de Maas en Venray (2012 - 2015). Het beleidsplan bevat naast visie, doelstellingen en prioriteiten ook de werkwijzen hoe met geconstateerde overtredingen wordt om gegaan en welke strategieën daarbij worden gevolgd. Ook wordt invulling gegeven aan de vele eisen die wet- en regelgeving aan de gemeentelijke taakuitvoering stelt.

De gemeenten Horst aan de Maas en Venray voeren hun handhavingstaken uit op basis van de volgende visie:

De gemeenten Horst aan de Maas en Venray stellen een gezonde, veilige, leefbare en groene leefomgeving centraal. Handhaving is één van de middelen om de kwaliteit van wonen, leven en werken te behouden en te versterken. Het bestuur streeft naar een gestructureerd en integraal handhavingsbeleid waarbij preventief beleid voorop staat. De betrokkenheid en het eigen verantwoordelijkheidsbesef van de burgers, bedrijven en instellingen moeten daarbij worden vergroot. Als de preventieve inzet (informatievoorziening) niet werkt en het geschonken vertrouwen wordt beschaamd, volgt daadwerkelijke handhavend optreden. Zo krijgt iedereen de aanpak die hij/zij verdient.

De uit deze visie voortvloeiende doelstellingen en beleidsuitgangspunten van het handhavingsbeleid zijn:

1. Appelleren aan de eigen verantwoordelijkheid.
2. Preventie gaat boven repressie.
3. Draagvlak creëren.
4. Klantgericht handelen.
5. Alleen noodzakelijke en handhaafbare kaders stellen.

Concreet betekent dit dat nadrukkelijk wordt ingezet op preventie. Leidend uitgangspunt is dat burgers, bedrijven en instellingen worden vertrouwd in een rechtmatige uitoefening van hun activiteiten.

Er wordt daarbij van uitgegaan dat het maatschappelijk veld, met gerichte voorlichting en communicatie, verantwoordelijk kan worden gemaakt (en gehouden) voor de naleving van voor hen geldende wet- en regelgeving. Daarbij past een bewuste differentiatie van de handhavingsinzet. In een jaarlijks op te stellen handhavingsuitvoeringsprogramma (HUP) worden de prioriteiten vertaald naar actie. Het jaarlijkse HUP wordt vastgesteld door de colleges van burgemeester en wethouders van beide gemeenten en ter kennis gebracht van de gemeenteraden.

6.3 Maatschappelijke uitvoerbaarheid

De procedures voor vaststelling van een wijzigingsplan zijn door de wetgever geregeld. Het Besluit ruimtelijke ordening (artikel 3.1.1) geeft aan dat burgemeester en wethouders bij de voorbereiding van een bestemmingsplan overleg voeren met de besturen van betrokken gemeenten en waterschappen en met die diensten van provincie en Rijk die betrokken zijn bij de zorg voor de ruimtelijke ordening of belast zijn met de behartiging van belangen welke in het plan in het geding zijn. Het ontwerp wijzigingsplan heeft gedurende zes weken van 6 mei 2021 tot 17 juni 2021 ter inzage gelegen. Naar aanleiding van de ter inzage ligging zijn er twee zienswijzen. Ten aanzien van de zienswijzen wordt verwezen naar de Nota van Zienswijzen dat als bijlage bij onderhavige toelichting is toegevoegd. Naar aanleiding van de zienswijzen is onderhavig bestemmingsplan op onderdelen gewijzigd. Tevens zijn er een aantal ambtshalve wijzigingen verricht. Voor de beantwoording van de zienswijzen en een samenvatting over de wijzigingen wordt verwezen naar de Nota van Zienswijzen.

