

Concept notitie : Quickscan flora en fauna ‘Bestemmingsplan basisschool Molenstraat’ te Swolgen

Datum : 19 juni 2018
Opdrachtgever : Gemeente Horst aan de Maas
Projectnummer : 211x09585
Opgesteld door : ir. M.J.I.C. van de Schoot
Interne controle: : ing. M. Koen

Voor alle ruimtelijke ontwikkelingen geldt dat deze in overeenstemming met de nationale natuurwetgeving en het provinciale natuurbeleid moeten worden uitgevoerd. Ten behoeve van een bestemmingsplan voor de realisatie van een basisschool en uitbreiding van de sportvelden aan de Molenstraat te Swolgen, is door middel van een verkennend flora- en faunaonderzoek (quickscan) een beoordeling gemaakt van de mogelijke effecten die het plan zal hebben op beschermde natuurwaarden.

De bescherming van de natuur is per 1 januari 2017 in Nederland vastgelegd in de Wet natuurbescherming (Wnb). Deze wet vormt voor wat betreft soortenbescherming en gebiedsbescherming een uitwerking van de Europese Vogelrichtlijn en Habitatrichtlijn. Omtrent houtopstanden is de voormalige nationale Boswet eveneens in de Wet natuurbescherming opgenomen. Daarnaast vindt beleidsmatige gebiedsbescherming plaats door middel van het Natuurnetwerk Nederland (NNN), de voormalige EHS.

Werkwijze quickscan flora en fauna

In de quickscan zijn de gevolgen van de ruimtelijke ingreep afgezet tegen de aanwezige natuurwaarden vanuit de Wet Natuurbescherming en planologisch beschermde natuurwaarden. Deze werkwijze vloeit voort uit de brochure ‘Soortenbescherming bij ruimtelijke ingrepen’ van het Ministerie van Economische Zaken van december 2016.

Om een beeld te krijgen van de natuurwaarden is op 31 oktober 2017 door een ecooloog van BRO¹ een verkennend veldbezoek gebracht aan het plangebied en de directe omgeving hiervan. Tijdens het veldbezoek is gelet op de potentiële aanwezigheid van beschermde soorten op basis van het aanwezige habitat en nest/verblijfsmogelijkheden. Daarnaast is aan de hand van verspreidingsatlassen, andere standaardwerken en op basis van ‘expert judgement’ nagegaan welke beschermde soorten er voor kunnen komen binnen en nabij het plangebied en zijn omtrent gebiedsbescherming gegevens van de provincie Limburg geraadpleegd. Actuele verspreidingsgegevens van flora en fauna zijn uit de Nationale Databank Flora en Fauna (NDFF) opgevraagd middels de quickscanhulp. Aan de hand van het verkennende onderzoek is vervolgens beoordeeld welke beschermde soorten

¹ BRO is lid van het Netwerk Groene Bureaus (NGB). Het NGB is de brancheorganisatie voor groene adviesbureaus en heeft als doel kwaliteitsbevordering en belangenbehartiging. Onze werkzaamheden voeren wij dan ook uit volgens de door het NGB vastgestelde gedragscode (versie juni 2008, aangevuld in februari 2010). De medewerkers binnen de discipline ecologie voldoen aan de door het Ministerie van EZ genoemde voorwaarden voor ter zake deskundigen op het gebied van ecologisch onderzoek.

daadwerkelijk voor (kunnen) komen binnen het plangebied en is er vervolgens een inschatting gemaakt van de effecten van de ruimtelijke ontwikkeling op beschermde natuurwaarden.

Beschrijving van het plangebied

Het plangebied is gelegen aan de Tienrayse Bosweg, bereikbaar via Molenstraat, in het buitengebied tussen de kernen van Tienray en Swolgen, en ten zuidwesten van de bestaande sportvelden. Het plangebied betreft een deel van het perceel kadastraal bekend als Meerlo, sectie K, nummer 696 en heeft een oppervlakte van circa 6.541 m². In figuur 1 is de topografische ligging van het plangebied weergegeven.

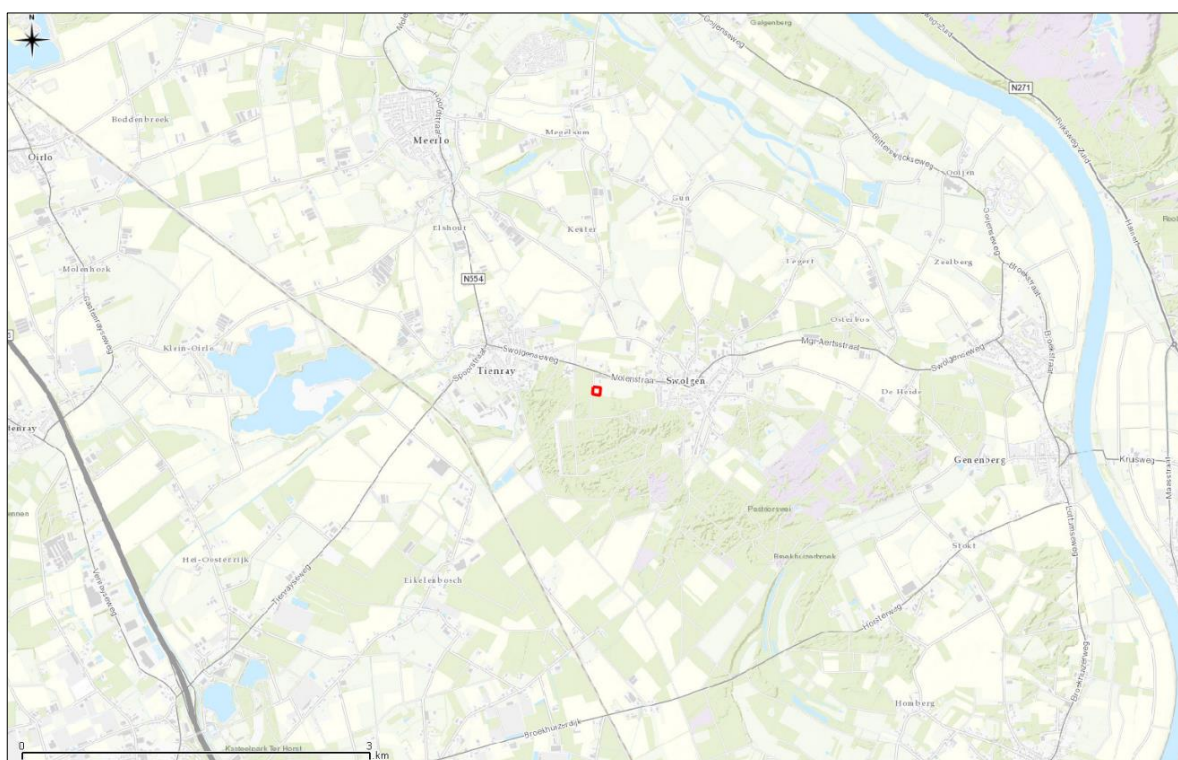

Figuur 1. Topografische kaart ligging van het plangebied

Huidige situatie

Het plangebied bestaat momenteel uit een jong bos met onder andere berk, den, vuilboom, brem en een ondergroei met braam. Het oostelijke deel bestaat uit enkele eiken en dennen. Ten noorden liggen tennis- en voetbalvelden, ten zuiden liggen akkers.

In figuur 2 is een luchtfoto van het plangebied en de directe omgeving weergegeven. De figuren 3 t/m 8 geven een impressie van het plangebied, middels foto's die zijn genomen tijdens het verkennende veldbezoek.

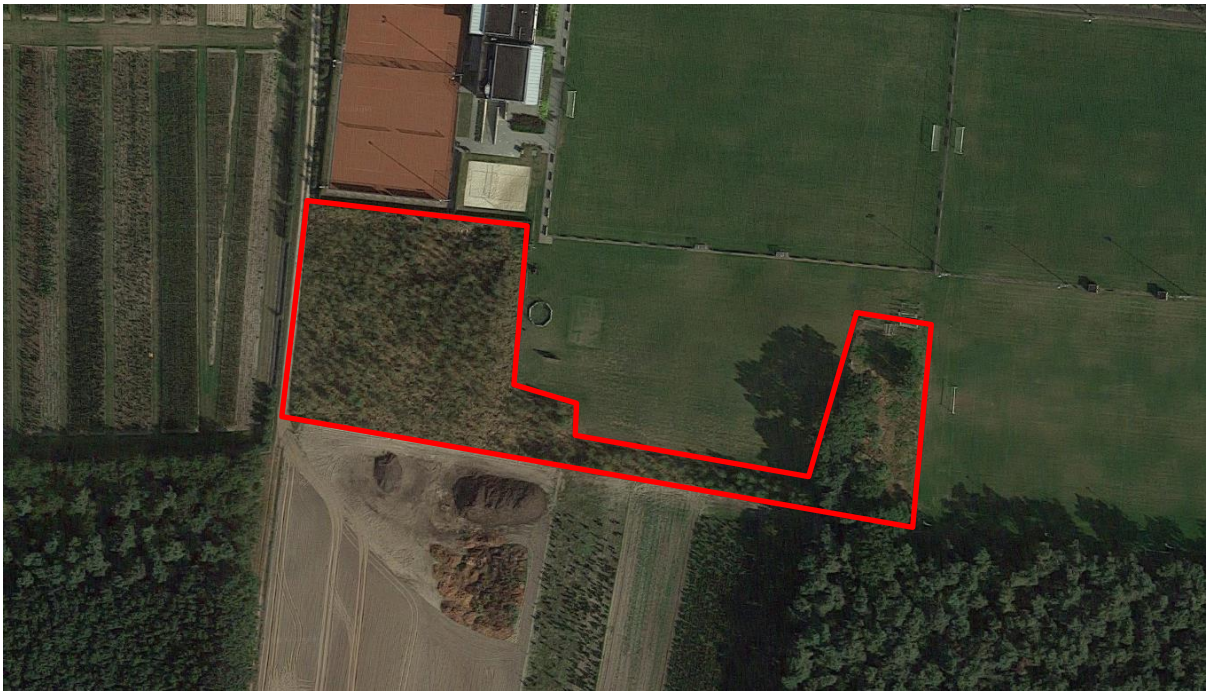

Figuur 2. Luchtfoto van het plangebied en de directe omgeving



Figuur 3. Begin Tienrayse Bosweg



Figuur 4. Plangebied vanuit noordwesten



Figuur 5. Noordgrens plangebied, met links tennisbanen



Figuur 6. Plangebied vanaf akker zuidzijde



Figuur 7. Oostelijke deel plangebied



Figuur 8. Strook in midden plangebied

Toekomstige situatie

De gemeente Horst aan de Maas is voornemens om een nieuw basisschoolgebouw te realiseren voor de basisscholen in de kernen Tienray en Swolgen. Vanwege het samengaan van beide basisscholen is het noodzakelijk om de nieuwe school in één gebouw te huisvesten. De gewenste locatie voor het nieuwe schoolgebouw ligt aan de Molenstraat in het buitengebied tussen Tienray en Swolgen, naast de bestaande gezamenlijke sportaccommodatie/ multifunctionele accommodatie van de twee dorpen. Daarnaast wordt de sportaccommodatie uitgebreid door een deel van de Goudgroene natuurzone hier te verleggen.

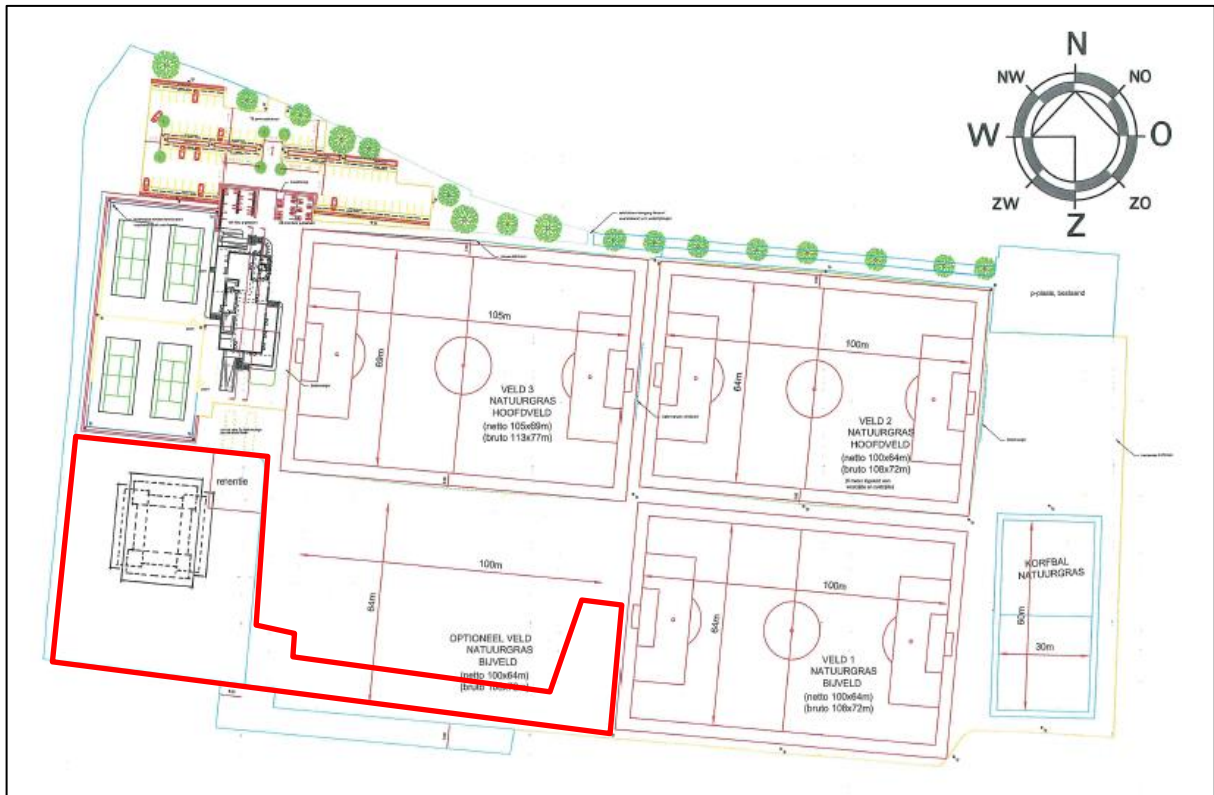

Figuur 9. Toekomstige situatie plangebied (rood omlijnd)

Toetsing soortenbescherming

De Wet natuurbescherming heeft, voor wat betreft soortenbescherming, betrekking op alle in Nederland in het wild voorkomende zoogdieren, (trek)vogels, reptielen en amfibieën, een aantal vissen, libellen en vlinders, enkele bijzondere en min of meer zeldzame ongewervelde diersoorten en een aantal vaatplanten. Voor alle soorten, dus ook voor de soorten die niet onder de aangewezen bescherming vallen, of die zijn vrijgesteld van de ontheffingsplicht, geldt de zogenaamde 'algemene zorgplicht' (art. 1.10 Wnb). Deze zorgplicht houdt in dat de initiatiefnemer passende maatregelen neemt om schade aan aanwezige soorten te voorkomen of zoveel mogelijk te beperken. Hierbij gaat het bijvoorbeeld om het niet verontrusten of verstoren in de kwetsbare perioden zoals de winterslaap, de voortplantingstijd en de periode van afhankelijkheid van de jongen. De zorgplicht geldt altijd en voor alle planten en dieren, of ze beschermd zijn of niet, en in het geval dat ze beschermd zijn ook als er een ontheffing of vrijstelling is verleend.

Vanaf 1 januari 2017 moet, onder de Wet natuurbescherming, bij ruimtelijke ontwikkelingen naast de zorgplicht ook rekening gehouden worden met juridisch zwaarder beschermde soorten vanuit nationaal en Europees oogpunt. Beschermde soorten vanuit nationaal oogpunt betreffen soorten uit 'bijlage A en B' van de Wet natuurbescherming. Beschermde soorten vanuit Europees oogpunt betreffen soorten uit Bijlage IV van de Habitatrichtlijn, de soorten uit Bijlage 1 en 2 Verdrag van Bern, en Bijlage 1 verdrag van Bonn, en alle in Europa inheemse vogels (Vogelrichtlijn).

Op de 'Aangepaste lijst jaarrond beschermde vogelnesten' van het Ministerie van LNV (augustus 2009) wordt onderscheid gemaakt in verschillende categorieën vogelnesten. Van de meeste vogelsoorten zijn de nesten uitsluitend beschermd wanneer deze tijdens de broed- en nestperiode in gebruik zijn. Het gaat om soorten die jaarlijks nieuwe nesten maken. Van een aantal soorten roofvogels en uilen, koloniebroeders en gebouw bewonende vogelsoorten ('categorie 1-4 soorten') zijn de nesten en de functionele leefomgeving jaarrond beschermend. Ten slotte is er een categorie nesten van vogelsoorten die weliswaar vaak terugkeren naar de plaats waar zij het jaar daarvoor hebben gebroed, maar die over voldoende flexibiliteit beschikken om, als die broedplaats verloren is gegaan, zich elders te vestigen ('categorie 5-soorten'). Vooralsnog is het uitgangspunt dat deze indeling gehandhaafd blijft, totdat de provincies deze hebben aangepast en vastgesteld.

Komen soorten van de hierboven genoemde beschermingsregimes voor, dan is de eerste vraag of de voorgenomen activiteit effecten heeft op de beschermde soorten. Treden er effecten op, dan dient er gekeken te worden of er vrijstelling verleend kan worden (al dan niet door te werken volgens een goedgekeurde gedragscode), of dat er een alternatieve oplossing mogelijk is waardoor er geen negatief effect kan plaatsvinden. Indien dit niet mogelijk is, zal ontheffing aangevraagd moeten worden op basis van een geldig wettelijk belang, waarbij de gunstige staat van instandhouding van beschermde soorten niet in het geding komt. De ontheffing kan dan onder voorwaarden worden verleend.

Vogels

Op het terrein is geen bebouwing aanwezig. Hierdoor kunnen broedlocaties van soorten als kerkuil, huismus en gierzwaluw worden uitgesloten. In de opgaande beplanting binnen en rond het plangebied bevinden zich tevens geen jaarrond beschermde nesten van vogels als buizerd, sperwer en ransuil. Wel kunnen hier mogelijk "algemene" soorten als merel, roodborst, heggemus, zwartkop, winterkoning, grasmus, tijtjaf en houtduif tot broeden komen.

Subconclusie

Bij uitvoering van de plannen gaan geen nestlocaties van soorten met een jaarrond beschermde status verloren. Bij de uitvoeringsfase van de voorgenomen plannen kunnen wel nesten verloren gaan die niet jaarrond zijn beschermd. Voor de betreffende vogelsoorten als geldt dat, indien de kap van het opgaand groen buiten het broedseizoen wordt uitgevoerd, er geen overtredingen plaats zullen vinden met betrekking tot broedvogels. In de Wet natuurbescherming wordt geen vaste periode gehanteerd voor het broedseizoen. Globaal kan voor het broedseizoen de periode maart tot half augustus worden aangehouden. Geldend is echter de aanwezigheid van een broedgeval op het moment van ingrijpen. De voorgenomen plannen zullen geen afname van essentieel broedhabitat veroorzaken van een vogelsoort, inbreuk op de gunstige staat van instandhouding van lokale populaties is dan ook uitgesloten.

Vleermuizen

Volgens verspreidingsgegevens van de Zoogdiervereniging is het plangebied gelegen in een deel van Nederland waar de volgende vleermuissoorten kunnen voorkomen: gewone dwergvleermuis, ruige dwergvleermuis, rosse vleermuis, laatvlieger, gewone grootoorvleermuis, grijze grootoorvleermuis, franjestaart, meervleermuis, bosvleermuis, vale vleermuis en watervleermuis.

Tijdens het veldbezoek zijn er geen potentiële verblijfplaatsen waargenomen als hopen of loshangend schors in de grotere bomen. De werkzaamheden zullen geen effect hebben op potentiële verblijfplaatsen van vleermuizen. Gezien de lampen van de sportvelden direct grenzen aan het plangebied wordt er een gedeelte van de tijd al veel verlichting op het plangebied gericht. Hierdoor is het plangebied minder geschikt als foerageergebied. Daarnaast is in de directe omgeving voldoende alternatief foerageergebied aanwezig. De strook aan de zuidzijde van het plangebied verbindt twee bosgebieden met elkaar. Het is echter onwaarschijnlijk dat dit een vaste vliegroute is aangezien het geen vaste verblijfplaats met een foerageergebied verbindt. Aan beide zijdes zijn verblijfplaatsen en foerageergebied aanwezig, en deze zijn door middel van aaneengesloten bos met elkaar verbonden.

Subconclusie

Het te kappen bosje biedt geen (essentiële) verblijfs-, foerageer-, of vliegroudefunctie. Negatieve effecten op de gunstige instandhouding van vleermuizen zijn op voorhand uitgesloten.

Grondgebonden zoogdieren

Het plangebied vormt geschikt habitat voor grondgebonden zoogdieren. Soorten als konijn, egel, huisspitsmuis, rosse woelmuis, bosmuis, wezel, hermelijn, bunzing en ree kunnen in het plangebied worden waargenomen. Er zijn tijdens het veldbezoek onder meer sporen waargenomen van konijn en ree. Door de aanwezigheid van voldoende alternatief foerageergebied betreft de ontwikkeling geen afname van essentieel foerageergebied voor deze soorten. Daarbij geldt voor al deze soorten een provinciale vrijstelling bij ruimtelijke ontwikkeling. In het kader van de zorgplicht is het echter wel noodzakelijk om tijdens de werkzaamheden voldoende zorg te dragen voor (incidenteel) aanwezige individuen, met name een relatief trage soort als de egel die onder dichte beplanting verscholen kan zitten. Dit houdt in dat al het redelijkerwijs mogelijke gedaan dient te worden om het doden van individuen te voorkomen. Dieren moeten de gelegenheid krijgen om het werkgebied zelfstandig en veilig te kunnen verlaten. Indien noodzakelijk dienen soorten zorgvuldig te worden verplaatst naar buiten het werkgebied.

Volgens de verspreidingsgegevens komen in de omgeving van het plangebied ook de niet (jaarrond) vrijgestelde soorten das en steenmarter voor. Binnen het plangebied zijn pootafdrukken, loopsporen

en woelssporen waargenomen die duiden op het gebruik van het perceel door de das (Figuur 10). Er zijn geen holen of latrines waargenomen die duiden op de aanwezigheid van een (bij)burcht. De sporen wekken de indruk dat het gebied voornamelijk in gebruik is als corridor en in mindere mate ook als foerageergebied. In het bos ten zuidoosten van het plangebied zijn op ongeveer 150 meter afstand van het plangebied enkele ingangen waargenomen van een mogelijke (bij)burcht (Figuur 11). Het terrein kan ook deel van het foerageergebied van de steenmarter uitmaken. In het gebied zijn echter geen geschikte verblijfplaatsen aanwezig. In de provincie Limburg geldt voor de steenmarter vrijstelling in de periode 15 augustus tot februari. De aanwezigheid van andere strenger beschermde grondgebonden zoogdiersoorten zijn op basis van de verspreidingsgegevens en/of het ontbreken van geschikt habitat eveneens redelijkerwijs uitgesloten.



Figuur 10. Pootafdruk das binnen plangebied



Figuur 11. Ingang mogelijke (bij)burcht van das 150 meter ten zuidoosten van plangebied

Subconclusie

Met de ontwikkeling binnen het plangebied gaat een mogelijke (foerageer)corridor van de das verloren. Echter zijn de twee bosgebieden aan weerszijden van de corridor 200 meter zuidelijk met elkaar verbonden met doorlopend bos. Van een versnipperende werking is daardoor geen sprake. Ook is het onwaarschijnlijk dat het plangebied essentieel foerageergebied voor de das betreft, gezien de grote hoeveelheid bos, ruigte en akkers. De compensatie zal worden gerealiseerd voordat het huidige deel wordt verwijderd. Hierdoor is er geen sprake van aantasting van het lokale dassenleefgebied. In het kader van de zorgplicht is verder het noodzakelijk om voldoende zorg te dragen voor aanwezige individuen als konijn en egel.

Reptielen

Volgens verspreidingsgegevens van RAVON zijn in de omgeving van het plangebied waarnemingen bekend van de levendbarende hagedis en hazelworm. De waarnemingen hebben betrekking op de natuurgebieden in de buurt. Het plangebied zelf en de directe omgeving biedt geen geschikt habitat voor deze soorten. Het voorkomen ervan binnen het plangebied is daarmee dan ook uitgesloten.

Subconclusie

Negatieve effecten op reptielen zijn op voorhand uitgesloten.

Amfibieën

In de omgeving van het plangebied zijn algemene soorten bekend als bruine kikker, gewone pad, bastaardkikker en kleine watersalamander. Bij ruimtelijke ontwikkeling geldt voor deze soorten een provinciale vrijstelling. Binnen het plangebied kan een dergelijke soort worden aangetroffen.

Volgens de verspreidingsgegevens is in de omgeving van het plangebied ook de niet vrijgestelde kamsalamander bekend. Het plangebied bevat echter geen oppervlaktewater, en ook in de directe omgeving is geen voortplantingswater aanwezig, waardoor de aanwezigheid van deze soort binnen het plangebied redelijkerwijs is uitgesloten.

Subconclusie

De voorgenomen plannen zullen geen afname van geschikt essentieel habitat van een amfibieënsoort veroorzaken, inbreuk op de gunstige staat van instandhouding van populaties is dan ook uitgesloten. In het kader van de algemene zorgplicht is het wel noodzakelijk om voldoende zorg te dragen voor eventueel passerende individuen.

Vissen

Vanwege het ontbreken van oppervlaktewater binnen het plangebied kan deze soortgroep buiten beschouwing worden gelaten.

Subconclusie

Negatieve effecten op beschermde vissen zijn op voorhand uitgesloten.

Ongewervelde diersoorten

In de ruime omgeving van het plangebied zijn waarnemingen bekend van bruine eikenpage, kleine ijsvogelvlinder en beekrombout. Al deze soorten stellen echter zeer specifieke eisen aan hun habitat, wat in het plangebied niet aanwezig is. Aantasting van (deel)populaties van een beschermde libellen- of vlindersoort is met zekerheid niet aan de orde. De aanwezigheid van de overige beschermde ongewervelde soorten, zoals vliegend hert, Europese rivierkreeft en platte schijfhoren, is eveneens uitgesloten. Binnen het plangebied en in de omgeving is hiervoor geen geschikt habitat aanwezig.

Subconclusie

Negatieve effecten voor beschermde ongewervelde soorten zijn op voorhand uitgesloten.

Vaatplanten

In de directe omgeving van het plangebied zijn beschermde soorten bekend als glad biggenkruid, grote leeuwenklauw en karthuiser anjer. Deze soorten stellen echter zeer specifieke eisen aan hun standplaatsen. Gezien de huidige staat van het plangebied zijn deze hier niet te verwachten. Tijdens het veldbezoek zijn daarbij ook geen beschermde soorten vaatplanten aangetroffen.

Subconclusie

Negatieve effecten voor beschermde vaatplanten worden op voorhand uitgesloten.

Toetsing gebiedsbescherming

Wettelijke gebiedsbescherming

De Wet natuurbescherming, heeft voor wat betreft gebiedsbescherming, betrekking op de Europees beschermde Natura 2000-gebieden. De Vogelrichtlijn- en Habitatrichtlijngebieden worden in Nederland gecombineerd als Natura 2000-gebieden aangewezen. Als er naar aanleiding van projecten, plannen en activiteiten mogelijk significante effecten optreden, dienen deze vooraf in kaart gebracht en beoordeeld te worden. Projecten, plannen en activiteiten die mogelijk een negatief effect hebben op de beschermde natuur in een Natura 2000-gebied zijn vergunningsplichtig.

Het plangebied is niet gelegen binnen de grenzen van een gebied dat aangewezen is als Natura 2000-gebied. Het meest nabijgelegen Natura 2000-gebied, "Maasduinen", bevindt zich op circa 4 kilometer afstand ten oosten van het projectgebied. Indien er sprake zou zijn van een effect, betreft dit een extern effect, zoals toename van geluid, licht of depositie van stikstof. Aangezien de nieuwe basisschool een oude basisschool vervangt zal het aantal verkeersbewegingen gelijk blijven. De afstand tot het gebied is ongeveer gelijk gebleven. Een extern effect op het Natura 2000-gebied is daarmee redelijkerwijs uitgesloten. Vervolgonderzoek in het kader van de Wet natuurbescherming, onderdeel Natura 2000, wordt hierdoor niet noodzakelijk geacht.

Gebiedsbescherming vanuit provinciaal beleid

Conform artikel 1.12 van de Wet natuurbescherming dragen gedeputeerde staten in hun provincie zorg voor de totstandkoming en instandhouding van een samenhangend landelijk ecologisch netwerk, genaamd 'Natuurnetwerk Nederland'. Zij wijzen daartoe in hun provincie gebieden aan die tot dit netwerk behoren. Het Natuurnetwerk Nederland (voorheen: Ecologische Hoofdstructuur (EHS)) is een samenhangend netwerk van bestaande en te ontwikkelen natuurgebieden. De planologische begrenzing en beschermingsregimes van het Natuurnetwerk loopt via het traject van de provinciale ruimtelijke structuurvisies en verordeningen. De provinciale groenstructuur bestaande uit beschermingszones van verschillende typen (waaronder de Goudgroene en Zilvergroene natuurzones) zijn ruimtelijk vastgelegd in het Provinciaal Omgevingsplan Limburg 2014 (POL2014) welke is vastgesteld op 12 december 2014. Het netwerk wordt gevormd door kerngebieden, natuurontwikkelingsgebieden en ecologische verbindingzones met als doel natuurgebieden beter met elkaar en met het omringende agrarisch gebied te verbinden. Activiteiten in deze gebieden zijn alleen toegestaan als ze geen negatieve effecten hebben op de wezenlijke kenmerken of waarden of als deze kunnen worden tegengegaan met mitigerende maatregelen.

Anders dan de POL-viewer ten tijde van schrijven aangeeft (figuur 12), is het plangebied geheel gelegen in de Goudgroene natuurzone. Het betreft gecompenseerde grond vanuit het natuurcompensatieplan Sportpark Swolgen van BRO van 25 augustus 2009. Voor activiteiten die de wezenlijke kenmerken en waarden van de Goudgroene landschapszone aantasten en die als zodanig in een geldend bestemmingsplan zijn opgenomen of onder de werkingssfeer van de Boswet vallen, geldt het vereiste een zorgvuldige belangenafweging. Het uitgangspunt is dat afbreuk van natuur, bos en landschapswaarden dient te worden voorkomen. Indien er toch sprake is van de wezenlijke kenmerken en waarden, dan is de beleidsregel natuurcompensatie van de provincie Limburg van toepassing. Om het plan te kunnen realiseren dient de Goudgroene natuurzone gecompenseerd te worden. Hiervoor is een compensatieplan opgesteld aan de hand van de beleidsregel natuurcompensatie.



Figuur 12. Ligging Goudgroene natuurzone en Bronsgroene landschapszone ten opzichte van perceel plangebied (rood omlijnd). Het gehele plangebied bestaat echter uit recent gecompenseerde natuur en behoort ook tot de Goudgroene natuurzone, anders dan de POL-viewer laat zien.

Toetsing beschermde houtopstanden

De bescherming van houtopstanden, conform de Wet natuurbescherming, heeft betrekking op alle zelfstandige eenheden van bomen, boomvormers of struiken van een oppervlakte van tien are of meer of rijbeplanting die meer dan twintig bomen omvat, gelegen buiten de bebouwde kom. Wanneer houtopstanden worden geveld, niet vallende onder artikel 4.1 van de Wet natuurbescherming, geldt een meldingsplicht bij Gedeputeerde Staten van desbetreffende provincie (artikel 4.2 Wnb). Indien er geen bezwaar is om de houtopstanden te kappen, verplicht artikel 4.2 van de Wet natuurbescherming om binnen 3 jaar na het vellen of tenietgaan van de houtopstand op dezelfde grond houtopstanden opnieuw aan te planten. Er geldt een algehele vrijstelling van de herplantplicht voor houtopstanden die gekapt worden in het kader van natuurbeheer en natuurbehoud.

Aangezien ten behoeve van de voorgenomen ontwikkeling ongeveer 50 are aan jong bos wordt gekapt is toetsing aan het onderdeel houtopstanden conform de Wet natuurbescherming aan de orde. In het kader van de herplantplicht kan mogelijk worden meegelift op de compensatie ten behoeve van de Goudgroene natuurzone.

Conclusies

Door voorgenomen herontwikkeling heeft gezien de afstand en/of de aard van de plannen geen negatieve effecten op de instandhoudingsdoelstellingen van Natura 2000-gebieden. Wel is er sprake van compensatie voor aantasting van de Goudgroene natuurzone en het onderdeel houtopstanden uit de Wet natuurbescherming. Hieromtrent dient in samenspraak met de initiatiefnemer een compensatieplan te worden opgesteld en ter goedkeuring te worden voorgelegd aan de provincie Limburg. Daarnaast dient voorafgaand en tijdens het uitvoeren van de werkzaamheden het bepaalde in de Wet natuurbescherming, onderdeel soorten, in acht te worden genomen:

- Ten aanzien van broedvogels zonder jaarrond beschermde nesten dient, om overtreding op voorhand te voorkomen, het bouwrijp maken van het terrein buiten het broedseizoen te worden uitgevoerd.
- Ten behoeve van binnen het plangebied aanwezige algemene soorten dient de zorgplicht in acht te worden genomen.

Samenvatting

In onderstaande tabel is samengevat of de voorgenomen ontwikkeling negatieve effecten kan hebben op beschermde soorten en/of gebieden, en wat de eventuele vervolgstappen zijn, zoals soortgericht nader onderzoek of vergunningtrajecten. In de tabel is tevens weergegeven of maatregelen noodzakelijk zijn om overtreding van de Wet natuurbescherming voor bepaalde soortgroepen te voorkomen.

Tabel I. Overzicht (potentiele) aanwezigheid beschermde soorten/gebieden en te nemen vervolgstappen

Soortgroep		Potentieel aanwezig	Sprake van verstoring	Vervolgtraject / maatregelen	Bijzonderheden / opmerkingen
Broedvogels	Algemeen	Ja	Mogelijk	plangebied buiten broedseizoenen bouwrijp maken	globale broedseizoen loopt van maart tot half augustus
	Jaarrond beschermd	Nee	Nee	-	-
Vleermuizen	Verblijfplaatsen	Nee	Nee	-	-
	Foerageerhabitat	Ja	Nee	-	-
	Vliegroutes	Nee	Nee	-	-
Grondgebonden zoogdieren		Ja	Mogelijk	Zorgplicht	-
Reptielen		Nee	Nee	-	-
Amfibieën		Ja	Mogelijk	Zorgplicht	-
Vissen		Nee	Nee	-	-
Ongewervelden		Nee	Nee	-	-
Vaatplanten		Nee	Nee	-	-

Gebiedsbescherming	Afstand tot gebied	Sprake van aantasting	Vervolgtraject	Bijzonderheden / opmerkingen
Natura 2000	ca. 4 km	Nee	-	Geen externe verstorende factoren
Goudgroene natuurzone	Binnen plangebied	Ja	Compensatieplan opstellen	Er komt een toeslag bovenop de oppervlakte van het te verwijderen gebied
Bronsgroene landschapszone	Tegen plangebied gelegen	Nee		-
Houtopstanden	-	Ja	Herplantplicht (onthefing)	Herplant wordt waarschijnlijk al voldaan via de Goudgroene natuurzone

Geraadpleegde bronnen

Algemene Literatuur

- Creemers, R.C.M. & J.J.C.W. van Delft (RAVON) (red.) 2009. De amfibieën en reptielen van Nederland. Nederlandse Fauna 9. Nationaal Natuurhistorisch Museum Naturalis, Leiden / European Invertebrate Survey - Nederland, Leiden.
- Dietz C., O. von Helversen & D. Nill 2011. Vleermuizen. Alle soorten van Europa en Noordwest-Afrika. De Fontein/Tirion Uitgevers, Utrecht.
- Limpens, H., J. Regelink & R. Koelman 2010. Vleermuizen en planologie. Zoogdiervereniging, Nijmegen.
- Ministerie van Economische Zaken 2016. Soortenbescherming bij ruimtelijke ingrepen. Lees hier wat de Wet natuurbescherming daarover regelt. Versie 1.3, december 2016. Ministerie van Economische Zaken, Den Haag.
- SOVON Vogelonderzoek Nederland 2002. Atlas van de Nederlandse broedvogels 1998-2000. Nederlandse fauna 5. Nationaal Natuurhistorisch Museum Naturalis, KNNV Uitgeverij & European Invertebrate Survey-Nederland, Leiden.

Literatuur Limburg

- van Buggenum, H.J.M., R.P.G. Geraerds & A.J.W. Lenders (red.) 2009. Herpetofauna van Limburg. Verspreiding en ecologie van amfibieën en reptielen in de periode 1980-2008. Stichting Natuurpublicaties Limburg, Maastricht.
- Hermans, J.T., R.W. Akkermans, F. Mertens, J. van der Weele & H.W.G. Heijligers 2004. Werkatlas libellen in Limburg. Inventarisatiegegevens periode 1977-2003. Stichting Natuurpublicaties Limburg, Roermond.
- Huizinga, C.E., L.S.G.M. Verheggen & R.W. Akkermans 2005. Werkatlas zoogdieren in Limburg. Stichting Natuurpublicaties Limburg, Roermond.
- Huizinga, C.E., R.W. Akkermans, J.C. Buys, J. van der Coelen, H. Morelissen & L.S.G.M. Verheggen 2010. Zoogdieren van Limburg. Verspreiding en ecologie in de periode 1980-2007. Stichting Natuurpublicaties Limburg, Maastricht.
- Kurstjens, G., B. Peters & K. van Looy 2010. De flora van het Maasdal. Ontwikkelingen van bijzondere soorten sinds de start van natuurontwikkeling vanaf 1994. Deelrapport 7. Kurstjens ecologisch adviesbureau, Beek-Ubbergen / Bureau Drift, Berg en Dal / INBO, Brussel.

Algemene websites

- bij12.nl (kennisdocumenten van o.a. huismus, gierzwaluw en diverse vleermuissoorten)
- eis-nederland.nl (soortgegevens ongewervelden)
- floron.nl (soortgegevens planten)
- ravon.nl (soortgegevens amfibieën, reptielen en vissen)
- sovon.nl (soortgegevens vogels)
- synbiosys.alterra.nl/natura2000 (Natura 2000-gebieden)
- verspreidingsatlas.nl/planten (verspreidingsgegevens planten)
- vlinderstichting.nl (soortgegevens vlinders en libellen)
- wetten.overheid.nl/BWBR0037552/2017-03-01 (wettekst Wet natuurbescherming)
- www.zoogdiervereniging.nl (soortgegevens zoogdieren)

Provinciale websites

- www.polviewer.nl (NNN en beschermde gebieden in Limburg)
- www.natuurgegevensprovincielimburg.nl (natuurgegevens provincie Limburg)
- OFFICIELEBEKENDMAKINGEN.NL/PRB-2015-1519.HTML (BELEIDSREGEL NATUURCOMPENSATIE)