



## Verkennend Bodemonderzoek

**voor de locatie Onkelweg 14 te Melderslo**  
(BRL-SIKB 2000 volgens VKB-protocol 2001 en 2002)



certificaatnr. K41895/02

## Verkennd bodemonderzoek voor de locatie Onkelweg 14 te Melderslo

(BRL-SIKB 2000 volgens VKB-protocol 2001 en 2002 )

Opdrachtgever : Eurotree Horst BV  
Onkelweg 14  
5962 NJ MELDERSLO

Steller : ing. H.D.M. van Hellemond  
Öko-Care B.V.  
Adviesbureau voor milieumanagement  
Veldweg 11  
5447 BH RIJKEVOORT  
telefoon : 0485 - 371747  
telefax : 0485 - 371879  
Website : [www.milieumanagement.nl](http://www.milieumanagement.nl)  
E-mail : [H.van.Hellemond@milieumanagement.nl](mailto:H.van.Hellemond@milieumanagement.nl)

2009/RS8632A/HVH

Paraaf projectleider\* :

ing. H.D.M. van Hellemond

Paraaf controle en vrijgave\*:

Dr. J.H.H.M. van Daal

Datum : 5 augustus 2009

Datum : 5 augustus 2009

\* Hiermee wordt verklaard dat het veldwerk onafhankelijk van de opdrachtgever is uitgevoerd conform de eisen van de BRL-SIKB 2000 en de gehanteerde protocollen (voor gekwalificeerde monsternemers zie Monsternemingsformulieren in Bijlagen).



Öko-Care B.V. is een door VROM en V&W aangewezen instantie voor monsterneming van bodem en grondwater in het kader van Bodemonderzoek.

## INHOUDSOPGAVE

BLZ

<b>SAMENVATTING</b>	4
<b>1. INLEIDING EN DOELSTELLING</b>	5
1.1. INLEIDING	5
1.2. DOELSTELLING	5
<b>2. VOORONDERZOEK</b>	5
2.1. ALGEMENE INFORMATIE	5
2.2. BODEMOPBOUW EN GEOHYDROLOGIE	5
2.3. HYPOTHESE	6
<b>3. BODEMONDERZOEK</b>	6
3.1. ALGEMEEN	6
3.2. VELDWERK	6
3.3. CHEMISCH ONDERZOEK	7
<b>4. CONCLUSIES EN AANBEVELINGEN</b>	10
<b>5. LITERATUURLIJST</b>	11

### BIJLAGEN uit document ZS8632A:

1. Geografische ligging locatie
2. Situering boringen en peilbuis
3. Boorstaten
4. Analysecertificaten grondmonsters
5. Analysecertificaten grondwatermonster
6. Kopieën monsternemingsformulieren

## SAMENVATTING

In verband met geplande nieuwbouw is op de locatie Onkelweg 14 te Melderslo een bodemonderzoek uitgevoerd conform de NEN-5740. De onderzoekslocatie beslaat een oppervlakte van circa 3.750 m<sup>2</sup>. Op de onderzoekslocatie zijn dertien boringen verricht waarvan twee boringen zijn doorgezet tot 2 meter beneden maaiveld. Eén boring is doorgezet tot 1,5 meter beneden de heersende grondwaterspiegel en voorzien van een peilbuis. De overige boringen zijn doorgezet tot 0,5 meter beneden maaiveld. Het opgehaalde bodemmateriaal is beschreven en hiervan zijn mengmonsters samengesteld. Het grondwater is eveneens bemonsterd. De grondmeng- en grondwatermonsters zijn geanalyseerd op de componenten zoals voorgeschreven in de NEN 5740. Het bodemonderzoek is uitgevoerd volgens de richtlijnen beschreven in de BRL-SIKB 2000 / VKB-protocol 2001 en 2002.

Op grond van de analyseresultaten van het verzamelde ondergrondmengmonster en het grondwatermonster, wordt de hypothese 'niet-verdachte locatie' verworpen. Er mag echter worden aangenomen, dat er geen sprake is van een relevante verontreinigingssituatie op de onderzoekslocatie. Op basis van deze aanname kan worden geconcludeerd, dat er geen belemmeringen van milieukundige aard bestaan voor de voorgenomen nieuwbouw op de onderzoekslocatie. Ten aanzien van de verhoogde concentratie zware metalen in het grondwater kan nog het volgende worden opgemerkt. In de provincie Limburg worden vaker verhoogde concentraties van enige metalen in het grondwater aangetroffen. Deze verhoogde waarden worden voornamelijk veroorzaakt door verzuring van de zandige gronden waardoor uitspoeling van metalen naar het grondwater kan plaatsvinden.

## 1. INLEIDING EN DOELSTELLING

### 1.1. INLEIDING

Om te voorkomen dat er woningen en andere gebouwen worden gebouwd op een verontreinigde bodem is een verkennend bodemonderzoek naar mogelijke grond- en grondwaterverontreiniging gewenst.

In verband met de voorgenomen nieuwbouw op de onderzoekslocatie, heeft Eurotree Horst BV aan Öko-Care B.V. uit Rijkevoort opdracht gegeven om op de locatie Onkelweg 14 te Melderslo een verkennend bodemonderzoek uit te voeren.

### 1.2. DOELSTELLING

Doel van het onderzoek is om op korte termijn voldoende zekerheid te verkrijgen omtrent de eventuele aanwezigheid van verontreinigende stoffen in de bodem (grond en grondwater), welke vanuit het oogpunt van volksgezondheid en milieuhygiëne een belemmering zouden kunnen vormen voor het bij de bestemming behorende (toekomstige) gebruik van de locatie.

## 2. VOORONDERZOEK

### 2.1. ALGEMENE INFORMATIE

De totale onderzoekslocatie heeft een oppervlakte van circa 3.750 m<sup>2</sup> en is gelegen aan de Onkelweg 14 te Melderslo. De kadastrale kenmerken van de onderzoekslocatie zijn: Horst, sectie T, nummers 1422 (ged) en 1423 (ged). De maaiveldhoogte bedraagt ca. NAP + 23,5 m. De topografische coördinaten zijn X = 204,490 en Y = 385,630.

Op de betreffende locatie is een boomkwekerij gevestigd. De onderzoekslocatie is in gebruik als grasland. Voor het bedrijf is in 2008 een melding gedaan in het kader van het Besluit Glastuinbouw Milieubeheer.

Er zijn bij de gemeente geen gegevens bekend die zouden kunnen duiden op een historische bodembelasting ter plaatse van de onderzoekslocatie en/of de directe omgeving. Voor zover bekend hebben er in het verleden geen bodembedreigende activiteiten of calamiteiten plaatsgevonden op de onderzoekslocatie. Op de onderzoekslocatie zijn geen tanks voor opslag van brandstoffen in gebruik of in gebruik geweest. Elders op de locatie (buiten de huidige onderzoekslocatie) zijn een drietal bovengrondse tanks voor huisbrandolie in gebruik. In 1997 is conform de voorschriften van de geldende vergunning een nulsituatie onderzoek uitgevoerd ter plaatse van de opslag van bestrijdingsmiddelen en meststoffen. Bij dit onderzoek werd in de bovengrond van opslag bestrijdingsmiddelen een overschrijding van de detectiegrens voor EOX geconstateerd. In het grondwater bleek nikkel matig en cadmium, koper en zink licht verhoogd te zijn. Voor de locatie Onkelweg 14 is tevens een vergunning in het kader van de Wet Milieubeheer voor een warmtekrachtinstallatie voor een nutsbedrijf afgegeven. Bij deze installatie is sprake van diverse gevaarlijke afvalstoffen (afgewerkte olie, oliefilters en oliehoudende poetsdoeken).

De onderzoekslocatie ligt op circa 1.000 meter ten oosten van de kern van het dorp Melderslo. Het gebruik in de directe omgeving is overwegend agrarisch.

Voor het vooronderzoek zijn de richtlijnen conform de NEN 5725 gevolgd. Informatie is verkregen van het bestuur van de gemeente Horst aan de Maas en de opdrachtgever. Bij het vooronderzoek naar asbest is rekening gehouden met de richtlijnen van de NEN-5707. In de Bijlagen 1 en 2 is een overzicht van de onderzoekslocatie opgenomen.

### 2.2. BODEMOPBOUW EN GEOHYDROLOGIE

#### Geologie

Ter plaatse van de onderzoekslocatie (Slenk van Venlo) bestaat de aanwezige deklaag uit een pakket fijne slibhoudende zanden. Stratigrafisch gezien behoren deze afzettingen grotendeels tot de Nuenen Groep en afzettingen met een Holocene ouderdom. Onder deze deklaag bevindt zich het eerste watervoerend pakket. Dit pakket is voornamelijk opgebouwd uit matig fijne tot grove (zwak grindhoudende) zanden. In de Slenk van Venlo wordt het eerste watervoerend pakket in het algemeen gevormd door de Formaties van Kreftenheye, Eindhoven, Veghel, Urk, Sterksel en Tegelen. De formatie van Eindhoven heeft betrekking op het eerste watervoerend pakket voor zover het grove afzettingen betreft. Onder dit eerste watervoerend pakket bevindt zich de hydrologische basis. De slecht doorlatende basis is voornamelijk opgebouwd uit fijne slibhoudende zanden met schelpgruis.

## Hydrologie

Het freatisch grondwater (het water onder de grondwaterspiegel in een relatief goed doorlatende laag en boven een eerste slecht doorlatende of ondoorlatende laag) bevindt zich op een diepte van circa 3,2 m-mv. Omtrent de verticale doorlatendheid of hydraulische weerstand van de deklaag zijn weinig gegevens bekend. Voor onderhavige locatie (zandig profiel) bedraagt de geschatte doorlaatfactor 5 tot 15 meter/etmaal. De transmissiviteit van het eerste watervoerend pakket bedraagt ongeveer 500 - 1.000 m<sup>2</sup>/dag. De doorlaatfactor (k) wordt geschat tussen 30 en 200 meter/etmaal. Omtrent de doorlaatbaarheid van de slecht doorlatende basis staan geen gegevens ter beschikking. Uit de monsterbeschrijvingen kan worden afgeleid dat de k-waarde minder bedraagt dan 15 meter/etmaal. Op basis van de isohypsen van zowel het freatische grondwater als het grondwater uit het eerste watervoerend pakket (d.d. 28 april 1975) kan gesteld worden dat het grondwater een oostelijke stromingscomponent bezit.

Bovenstaande gegevens zijn ontleend aan de Grondwaterkaart van Nederland, Slenk van Venlo, kaartblad 52 oost, welke door de Dienst Grondwaterverkenning (DGV) van TNO in augustus 1978 is uitgebracht.

## 2.3. HYPOTHESE

Op grond van de verzamelde informatie in het vooronderzoek omtrent de aanwezigheid van verontreinigingen en het huidige gebruik van de onderzoekslocatie, wordt uitgegaan van een niet-verdachte locatie.

## 3. BODEMONDERZOEK

### 3.1. ALGEMEEN

Het bodemonderzoek is uitgevoerd volgens de richtlijnen beschreven in de BRL-SIKB 2000 / VKB-protocol 2001 en 2002. De veldwerkzaamheden, alsmede het chemisch onderzoek zijn uitgevoerd conform de Nederlandse Praktijkrichtlijnen (NPR 5741) voor bemonstering en analyse bij bodemverontreinigingsonderzoek van het ministerie van Volkshuisvesting, Ruimtelijke Ordening en Milieubeheer (VROM) of volgens de, op onderdelen, uitgebrachte normen van het NEN (Nederlands Normalisatie-instituut).

Öko-Care B.V. is via SenterNovem/Bodem+ een door de Minister van VROM en de Staatssecretaris van Verkeer en Waterstaat aangewezen instantie voor onderzoek en monsterneming bodemkwaliteit. Het bodemonderzoek is uitgevoerd volgens het VKB-protocol 2001 en 2002 en de Beoordelingsrichtlijn monsterneming voor Bodemonderzoek (BRL-SIKB 2000) en conform de Regeling Bodemkwaliteit. Onder deze BRL is Öko-Care B.V. gecertificeerd door KIWA N.V. Certificatie en Keuringen (certificaatnr. K41895/02) voor de genoemde VKB-protocollen.

Bij de bespreking van de analyseresultaten van de grondmonsters wordt regelmatig gebruik gemaakt van een tweecijferige monstercode (bijvoorbeeld 1.1). Het eerste cijfer verwijst hierbij naar het nummer van de boring, terwijl het tweede cijfer de bemonsterde bodemlaag aangeeft.

### 3.2. VELDWERK

Op 17 juli 2009 zijn op de onderzoekslocatie de grondmonsters met een Edelmanboor verzameld. Onder de (grond)waterspiegel is, in het zandige profiel, een zuigerboor toegepast. De peilbuis is voorzien van 1,0 m filter en afgewerkt met grind en bentoniet.

In totaal zijn op de onderzoekslocatie dertien boringen verricht. Boring 1 is doorgezet tot 1,5 meter beneden de heersende grondwaterspiegel (3,20 meter minus maaiveld) en voorzien van een peilbuis. Der boringen 2 en 3 zijn doorgezet tot 2,0 m-mv. De overige boringen (4 tot en met 13) zijn doorgezet tot 0,5 m-mv (de locatie van de boringen is aangegeven in Bijlage 2).

Het opgehaalde bodemmateriaal van de boringen is zintuiglijk onderzocht, bemonsterd en beschreven. Bemonstering heeft per te onderscheiden bodemlaag plaatsgevonden. Daar waar geen bodemlagen zijn te onderscheiden, is (alleen boven de grondwaterspiegel) per 0,5 meter boordiepte een representatief grondmonster genomen. Algemeen bestaat de grond ter plaatse van de onderzoekslocatie tot een diepte van circa 1,0 meter minus maaiveld uit matig fijn, zwak siltig, humushoudend zand. Vanaf 1,0 tot circa 4,0 m-mv wordt matig fijn, zwak siltig zand aangetroffen. In Bijlage 3 zijn de boorstaten opgenomen. De boringen zijn verspreid over de onderzoekslocatie uitgevoerd. Tijdens het uitvoeren van de veldwerkzaamheden zijn zintuiglijk geen relevante bijzonderheden waargenomen. Hierbij is in het bijzonder aandacht besteed aan het voorkomen van asbest in of op de bodem en zijn de richtlijnen van de NEN 5707 opgevolgd.

Na plaatsing van de peilbuis is deze conform VKB-protocol 2002 afgepompt. Op 24 juli 2009 is het grondwater ter plaatse van peilbuis PB-1 volgens de NEN 5744 bemonsterd. In Tabel 1 zijn de gegevens van de metingen in het veld opgenomen.

**Tabel 1:** Overzicht grondwatergegevens, gemeten in het veld

nummer peilbuis	grondwaterstand (m-mv)	onderkant peilfilter (m-mv)	EC (mS/cm)	pH
PB-1	3,20	4,80	0,434	5,9

De in het veld gemeten pH- en EC-waarden (respectievelijk zuurgraad en elektrisch geleidingsvermogen) liggen binnen de normale variaties van de natuurlijke achtergrondwaarden.

Het veldwerk is uitgevoerd door voor de VKB-protocollen 2001 en 2002 gecertificeerde en hiervoor door Bodem+ erkende monsternemer : Dhr. M. Schalk.

### 3.3. CHEMISCH ONDERZOEK

De chemische analyses zijn onder AS3000 uitgevoerd door het laboratorium van AL-West B.V. te Deventer. Dit is een geaccrediteerd Testlaboratorium. De door AL-West B.V. gehanteerde methoden staan onder een constante kwaliteitsbewaking: de zogenaamde ringonderzoeken, die worden uitgevoerd in het kader van de accreditatie voor TESTEN (zie ook website RvA: [www.rva.nl](http://www.rva.nl)).

Toetsing van de analyseresultaten heeft plaatsgevonden aan de hand van het vernieuwde toetsingskader zoals gepubliceerd in de Circulaire Bodemsanering 2009 (wijziging 2009; Staatscourant april 2009) en de Regeling Bodemkwaliteit (Staatscourant nr. 247 / pag. 67; 13 december 2007).

De toetsingswaarden, A-waarde en I-waarde, zijn afhankelijk van het gehalte aan lutum en organisch stof in de betreffende bodem. De betekenis van de gebruikte richtwaarden luidt als volgt:

A-waarde: *Achtergrondwaarde*. Deze waarde geeft het uiteindelijk te bereiken kwaliteitsniveau van de bodem aan. Indien de A-waarde niet wordt overschreden, is er geen sprake van verontreiniging van de grond;

S-waarde: *Streefwaarde*. Deze waarde geeft het uiteindelijk te bereiken kwaliteitsniveau van het grondwater aan. Indien de S-waarde niet wordt overschreden, is er geen sprake van verontreiniging van het grondwater;

T-waarde: *Tussenwaarde*. Indien het gemiddelde van de streef- en interventiewaarde  $[(S+I)/2]$  door één of meerdere van de geanalyseerde stoffen wordt overschreden, zal in de meeste gevallen een nader onderzoek gewenst zijn;

I-waarde: *Interventiewaarde*. Indien de I-waarde wordt overschreden, kan er sprake zijn van een ernstige bodemverontreiniging en/of grondwaterverontreiniging. Bij een ernstige bodemverontreiniging is in de meeste gevallen een nader onderzoek en mogelijk een saneringsonderzoek vereist.

Een eventuele overschrijding van de diverse waarden door de gemeten componenten wordt in de tabellen als volgt aangegeven:

- \* geeft overschrijding van de A-waarde (voor grond) of S-waarde (voor grondwater) aan,
- \*\* geeft overschrijding aan van de T-waarde, en
- \*\*\* geeft een overschrijding aan van de I-waarde.

#### Grond

Uit de in het veld genomen separate grondmonsters zijn op het laboratorium van AL-West B.V. grondmengmonsters (gescheiden voor grondlaag en grondsoort) samengesteld. Ter bepaling van de algemene bodemkwaliteit ter plaatse van de onderzoekslocatie zijn drie grondmengmonsters samengesteld. De samenstelling hiervan is als volgt :

- Grondmengmonster GM-1: bovengrond van de boringen 1, 2, 4, 5, 6, 7 en 13 (grondmonsters 1.1, 2.1, 4.1, 5.1, 6.1, 7.1 en 13.1)
- Grondmengmonster GM-2: bovengrond van de boringen 3, 8, 9, 10, 11 en 12 (grondmonsters 3.1, 8.1, 9.1, 10.1, 11.1 en 12.1)

- Grondmengmonster GM-2: ondergrond van de boringen 1, 2 en 3 (grondmonsters 1.2, 1.3, 1.4, 2.2, 2.3, 2.4, 3.2, 3.3 en 3.4).

De grondmengmonsters zijn geanalyseerd op het analysepakket voor grond voor verkennend bodemonderzoeken conform de NEN-5740. Conform het Besluit Bodemkwaliteit worden in het **standaardpakket voor landbodem** naast organische stof (gloeiverlies) en lutum (fractie < 2 µm) de volgende parameters geanalyseerd: droge stof, 9 metalen (Ba, Cd, Co, Cu, Hg, Pb, Mo, Ni, Zn), Som-PCB's, Som PAK's en minerale olie (GC).

De analyseresultaten, zoals gerapporteerd door het laboratorium van AL-West B.V. zijn opgenomen in Bijlage 4 en in Tabel 2. In deze Tabel zijn tevens de toetsingswaarden uit de Circulaire Bodemsanering 2009 (wijziging 2009; Staatscourant april 2009), de Regeling Bodemkwaliteit (Staatscourant nr. 247 / pag. 67;13 december 2007) en de Bodemkwaliteitskaart van de gemeente Horst aan de Maas opgenomen.

**Tabel 2:** Analyseresultaten grondmengmonster GM-1 (bovengrond van de boringen 1, 2, 4, 5, 6, 7 en 13), grondmengmonster GM-2 (ondergrond van de boringen 3, 8, 9, 10, 11 en 12) en grondmengmonster GM-2 (ondergrond van de boringen 1, 2 en 3). De gemeten gehalten zijn uitgedrukt in mg/kg droge stof.

Parameter	GM-1	A-waarde	I-waarde	GM-2	A-waarde	I-waarde	GM-3	A-waarde	I-waarde
<b>BODEM</b>									
% organische stof (humus)	2,9	-	-	3,8	-	-	0,9	-	-
% lutum	2,0	-	-	2,3	-	-	2,0	-	-
<b>METALEN</b>									
Barium (Ba)*	<15	49,03	161,3	<15	50,87	167,3	<15	49,03	161,3
Cadmium (Cd)	0,21	0,36	7,9	0,26	0,38	8,2	<0,17	0,33	7,2
Kobalt (Co)	3,1	4,27	54,0	2,1	4,41	55,8	4,4 *	4,27	54,0
Koper (Cu)	8,6	19,93	94,7	10,0	20,73	98,5	<5,0	18,60	88,4
Kwik (Hg)	<0,05	0,11	3,4	<0,05	0,11	3,4	<0,05	0,10	3,3
Lood (Pb)	<13	32,29	342,3	<13	33,00	349,8	<13	31,12	329,8
Molybdeen (Mo)	<1,5	1,50	190,0	<1,5	1,50	190,0	<1,5	1,50	190,0
Nikkel (Ni)	<3,0	12,00	34,3	<3,0	12,30	35,1	<3,0	12,00	34,3
Zink (Zn)	<17	60,35	310,4	20	62,60	321,9	<17	57,35	294,9
<b>ORGANISCHE STOFFEN</b>									
Pak-totaal (10 van VROM) bij org.stofgehalte < 10%	0,085	1,50	40,0	0,1	1,50	40,0	0,07	1,50	40,0
PCB's (som 7)†	n.a.	0,006	0,3	n.a.	0,008	0,4	n.a.	0,002	0,1
Minerale olie ‡	22,0	55,10	1450,0	29,0	72,20	1900,0	<20	38,00	1000,0

†) Som PCB's (= som polychloorbifenylen PCB 28, 52, 101, 118, 138, 153, 180)

‡) Indien minerale olie de bepalingsgrens overschrijdt, moet het chromatogram bij de analyseresultaten worden gevoegd.

n.a. = kleiner dan rapportagegrens

\* per 2 april 2009 is de Interventiewaarde van Barium voor grond tijdelijk ingetrokken; indien de oorzaak een antropogene bron is, dan kan de voormalige interventiewaarde van 625 mg/kg d.s. wel worden gehanteerd.

De grondmengmonster GM-1 en GM-2 bevatten voor geen der onderzochte parameters (ten opzichte van de A-waarde) verhoogde gehalten.

Uit de analyseresultaten van grondmengmonster GM-3 blijkt dat het gehalte kobalt verhoogd is ten opzichte van de betreffende A-waarde.



## Grondwater

Het grondwatermonster uit de peilbuis PB-1 is geanalyseerd op het NEN 5740 analysepakket voor grondwater (standaardpakket grondwater vanaf 1 juli 2008). Het **standaardpakket grondwater** omvat de volgende parameters: 9 metalen (Ba, Cd, Co, Cu, Hg, Pb, Mo, Ni, Zn), minerale olie, vluchtige aromatische koolwaterstoffen (de som van benzeen, toluen, ethylbenzeen, som-xylenen [som o,m,p], styreen en naftaleen) en vluchtige gehalogeneerde koolwaterstoffen (de som van vinylchloride, 1,1-dichlooretheen, dichloormethaan, trans-1,2-dichlooretheen, cis-1,2-dichlooretheen, som 1,2-dichlooretheen, 1,1-dichloorethaan, chloroform, 1,1,1-trichloorethaan, tetrachloormethaan, 1,2-dichloorethaan, trichlooretheen, 1,2-dichloorpropaan, 1,1-dichloorpropaan, 1,3-dichloorpropaan, som dichloorpropanen, 1,1,2-trichloorethaan, tetrachlooretheen en bromoform).

De analyseresultaten, zoals gerapporteerd door het laboratorium van AL-West B.V. zijn opgenomen in Bijlage 5 en in Tabel 3. In deze Tabel zijn tevens de toetsingswaarden uit de Circulaire Bodemsanering 2009 (wijziging 2009; Staatscourant april 2009), de Regeling Bodemkwaliteit (Staatscourant nr. 247 / pag. 67;13 december 2007) en de Bodemkwaliteitskaart van de gemeente Horst aan de Maas opgenomen.

**Tabel 3 :** Analyseresultaten grondwatermonster PB- 1 (concentratie in µg/liter) voor ondiep (< 10 m-mv) grondwater.

Parameter	PB-1	S-waarde	I-waarde
<b>Metalen</b>			
barium (Ba)	28,0	50,0	625
cadmium (Cd)	1,2 *	0,4	6
kobalt (Co)	17,0	20	100
koper (Cu)	<5,0	15	75
kwik (Hg)	<0,05	0,05	0,3
lood (Pb)	<10	15	75
molybdeen (Mo)	<3,0	5	300
nikkel (Ni)	15,0 *	15	75
zink (Zn)	310,0 *	65	800
<b>Vluchtige aromatische koolwaterstoffen</b>			
benzeen	<0,20	0,2	30
tolueen	<0,30	7	1000
ethylbenzeen	<0,30	4	150
naftaleen	<0,05	0,01	70
styreen (vinylbenzeen)	<0,90	6	300
som -xylenen	0,72 *	0,2	70
<b>Vluchtige gehalogeneerde koolwaterstoffen</b>			
1,1,1-trichloorethaan	<0,10	0,01	300
1,1,2-trichloorethaan	<0,10	0,01	130
1,1-dichloorethaan	<0,60	7	900
1,1-dichlooretheen	<0,10	0,01	10
1,2-dichloorethaan	<0,60	7	400
tetrachlooretheen (Per)	<0,10	0,01	40
tetrachloormethaan (Tetra)	<0,10	0,01	10
trichlooretheen (Tri)	<0,60	24	500
vinylchloride (monochloormethaan)	<0,10	0,01	5
dichloormethaan	<0,20	0,01	1000
chloroform (trichloormethaan)	<0,60	6	400
som 1,2-dichlooretheen	n.a.	0,01	20
som dichloorpropanen	n.a.	0,8	80
<b>minerale olie</b>			
minerale olie	<100	50	600
<b>Vluchtige gebromeerde koolwaterstoffen</b>			
tribroommethaan (bromoform)	<0,60	-	630

n.a. = kleiner dan rapportagegrens

Uit de analyseresultaten blijkt dat in het grondwater ter plaatse van peilbuis PB-1 de concentraties cadmium, nikkel, zink en de gesommeerde xylenen verhoogd zijn ten opzichte van de betreffende S-waarde.

## 4. CONCLUSIES EN AANBEVELINGEN

Op basis van het hiervoor beschreven verkennend bodemonderzoek voor de locatie Onkelweg 14 te Melderslo wordt het volgende geconcludeerd:

- in grondmengmonster GM-1 (bovengrond bij de boringen 1, 2, 4, 5, 6, 7 en 13) zijn geen verhoogde gehalten (ten opzichte van de A-waarde) van de onderzochte parameters aangetroffen
- in grondmengmonster GM-2 (bovengrond bij de boringen 3, 8, 9, 10, 11 en 12) zijn geen verhoogde gehalten (ten opzichte van de A-waarde) van de onderzochte parameters aangetroffen
- in grondmengmonster GM-3 (ondergrond bij de boringen 1, 2 en 3) is het gehalte kobalt verhoogd ten opzichte van de betreffende A-waarde;
- het grondwater bij peilbuis PB-1 bevat concentraties cadmium, nikkel, zink en de gesommeerde xylenen die verhoogd zijn ten opzichte van de betreffende S-waarde.

Op grond van de analyseresultaten van het verzamelde ondergrondmengmonster en het grondwatermonster, wordt de hypothese 'niet-verdachte locatie' verworpen. Er mag echter worden aangenomen, dat er geen sprake is van een relevante verontreinigingssituatie op de onderzoekslocatie. Op basis van deze aanname kan worden geconcludeerd, dat er geen belemmeringen van milieukundige aard bestaan voor de voorgenomen nieuwbouw op de onderzoekslocatie. Ten aanzien van de verhoogde concentratie zware metalen in het grondwater kan nog het volgende worden opgemerkt. In de provincie Limburg worden vaker verhoogde concentraties van enige metalen in het grondwater aangetroffen. Deze verhoogde waarden worden voornamelijk veroorzaakt door verzuring van de zandige gronden waardoor uitspoeling van metalen naar het grondwater kan plaatsvinden.

Bij eventuele afvoer van uitkomende grond dient rekening gehouden te worden met het Besluit Bodemkwaliteit. Hergebruik van de grond buiten de onderzoekslocatie is afhankelijk van de kwaliteit van de partij ontgraven grond en de gemeente waar deze wordt toegepast. Voor de verwerking van partijen grond (> 50 m<sup>3</sup>) als bodem of een grootschalige bodemtoepassing buiten de onderzoekslocatie geldt een meldingsplicht van minimaal 5 dagen voor toepassing bij het bevoegd gezag. Bij hergebruik als bodem worden de partij grond getoetst aan de kwaliteit en de functie van de ontvangende bodem.

*De (eventueel) aangetroffen (half)verhardingslagen maken geen onderdeel uit van dit bodemonderzoek en zijn niet onderzocht. Onderzoek naar de kwaliteit van deze (bouw)stoffen vallen buiten de scope van dit bodemonderzoek. Bij de afvoer van het puin en hergebruik elders dient het puin conform de eisen van het Besluit Bodemkwaliteit te worden onderzocht. Bij hergebruik van het gebroken steenpuin op locatie of elders dient o.a. in verband met de mogelijke aanwezigheid van o.a. asbest zowel met de eisen van de Wet Milieubeheer als ook die van de Arbeidsomstandighedenregeling rekening te worden gehouden. Zo mag het gehalte aan asbest in het (on)gebroken steenpuin de wettelijke norm niet overschrijden.*

Het onderzochte perceel is geen eigendom van Öko-Care B.V., noch heeft zij belangen in de aankoop of verkoop hiervan.

## 5. LITERATUURLIJST

- Grondwaterkaart van Nederland, Slenk van Venlo, Dienst Grondwaterverkenning (DGV) van TNO, augustus 1978.
- Topografische kaart van Nederland Blad 52G (ISBN 90-350-0526-0), Topografische Dienst Nederland, 2000.
- NEN 5707 Bodem- Inspectie, monsterneming en analyse van asbest en bodem (ICS 13.080.01), Nederlands Normalisatie-instituut, mei 2003.
- NEN 5725: 2009 Bodem - Landbodem - Strategie voor het uitvoeren van vooronderzoek bij verkennend en nader onderzoek, Nederlands Normalisatie-instituut.
- NEN 5740 (nl) Bodem - Landbodem - Strategie voor het uitvoeren van verkennend bodemonderzoek - Onderzoek naar de milieuhygiënische kwaliteit van bodem en grond, Nederlands Normalisatie-instituut, januari 2009.
- Regeling Bodemkwaliteit. Regeling van 13 december 2007, houdende de uitvoering kwaliteit van de bodem (Besluit bodemkwaliteit), Staatscourant nr. 247 / pag. 67.
- Wijziging Regeling Bodemkwaliteit, 6 juni 2008. Staatscourant nr. 122.
- Wijziging Regeling Bodemkwaliteit, 2 april 2009. Staatscourant nr. 67.
- BRL-SIKB 2000, 3 maart 2005 Veldwerk bij milieuhygiënisch bodemonderzoek.
- VKB-protocol 2001, 3 maart 2005 Plaatsen van handboringen en peilbuizen, maken van boorbeschrijvingen, nemen van grondmonsters en waterpassen.
- VKB-protocol 2002, 3 maart 2005 Het nemen van grondwatermonsters.
- Besluit Bodemkwaliteit, 1 april 2007. Besluit van 22 november 2007, houdende regels inzake de kwaliteit van de bodem (Besluit bodemkwaliteit), Staatsblad 469:1-173.
- Circulaire Bodemsanering 2009, 7 april 2009. Staatscourant 67.

## **BIJLAGE 1**

### **GEOGRAFISCHE LIGGING LOCATIE**



**Legenda**

- Pijl geeft de globale ligging aan van de locatie



adviesbureau voor milieumanagement

Adviesbureau voor milieumanagement  
Veldweg 11  
5447 BH RIJKEVOORT

**Geografische ligging locatie**

Geografische aanduiding locatie  
op de topografische kaart nr. 52G

**Schaal 1: 25.000**

## **BIJLAGE 2**

### **SITUERING BORINGEN EN PEILBUIS**



geplande nieuwbouw

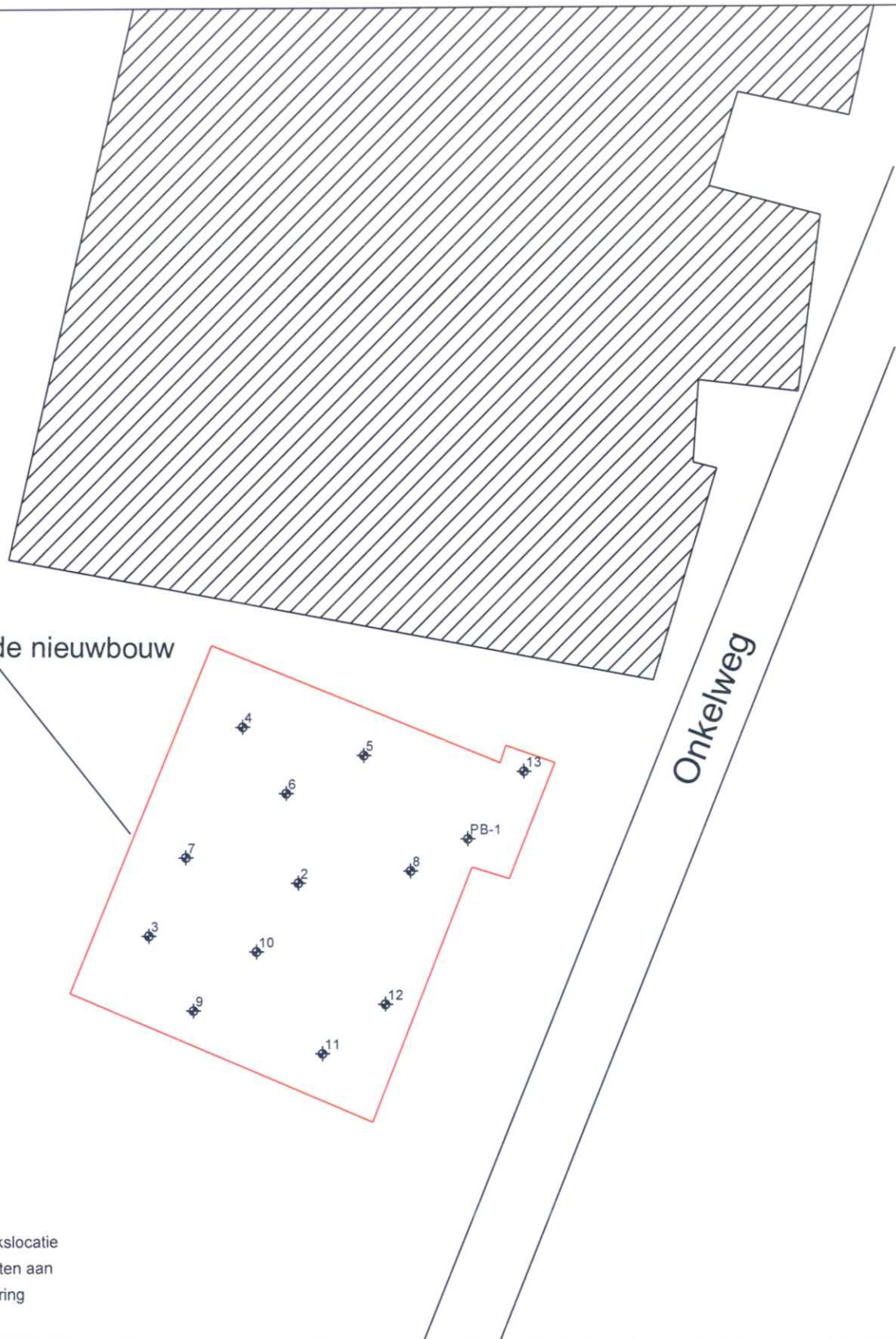

Legenda



onderzoekslocatie

- Nummers geven de boorpunten aan
- Nummer met PB geeft de boring met peilbuis aan

# Öko-Care BV

Adviesbureau voor  
milieumanagement  
Veldweg 11  
5447 BH Rijkevoort

## Situering boorpunten en peilbuis

Verkennd bodemonderzoek  
voor de locatie Onkelweg 14  
te Melderslo

Opdrachtgever: Eurotree Horst BV

Schaal 1: 1000

Rapportnr.: RS8632A

**BIJLAGE 3**

**BOORSTATEN**



getekend volgens NEN 5104

**Boring: 01**

Datum:

17-07-2009

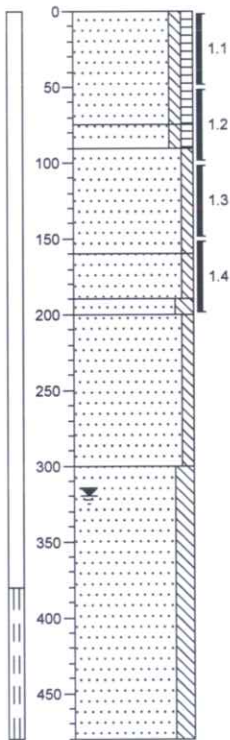

**Boring: 02**

Datum:

17-07-2009

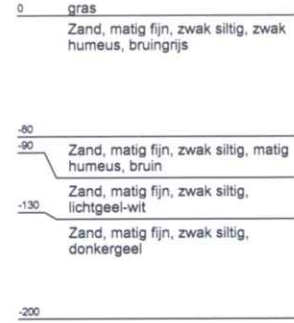
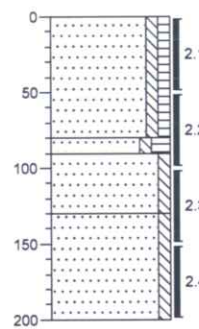

**Boring: 03**

Datum:

17-07-2009

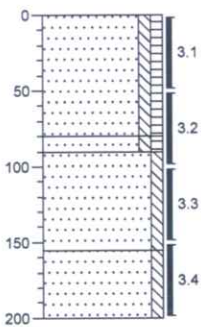

**Boring: 04**

Datum:

17-07-2009

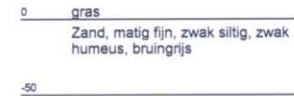
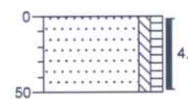

**Boring: 05**

Datum:

17-07-2009

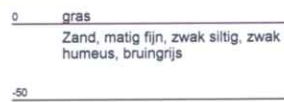
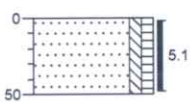

**Boring: 06**

Datum:

17-07-2009

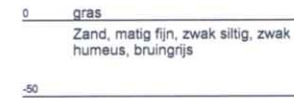
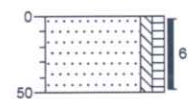

getekend volgens NEN 5104

**Boring: 07**

Datum: 17-07-2009

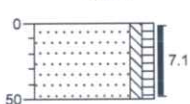

0 gras  
Zand, matig fijn, zwak siltig, zwak humeus, bruinrjjs  
-50

**Boring: 08**

Datum: 17-07-2009

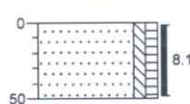

0 gras  
Zand, matig fijn, zwak siltig, zwak humeus, bruinrjjs  
-50

**Boring: 09**

Datum: 17-07-2009

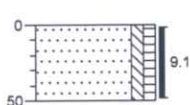

0 gras  
Zand, matig fijn, zwak siltig, zwak humeus, bruinrjjs  
-50

**Boring: 10**

Datum: 17-07-2009

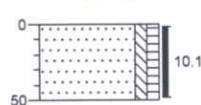

0 gras  
Zand, matig fijn, zwak siltig, zwak humeus, bruinrjjs  
-50

**Boring: 11**

Datum: 17-07-2009

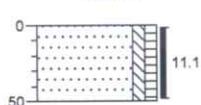

0 gras  
Zand, matig fijn, zwak siltig, zwak humeus, bruinrjjs  
-50

**Boring: 12**

Datum: 17-07-2009

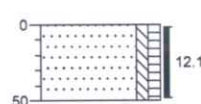

0 gras  
Zand, matig fijn, zwak siltig, zwak humeus, bruinrjjs  
-50

**Boring: 13**

Datum: 17-07-2009

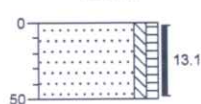

0 gras  
Zand, matig fijn, zwak siltig, zwak humeus, bruinrjjs  
-50

# Legenda (conform NEN 5104)

## grind

	grind, siltig
	grind, zwak zandig
	grind, matig zandig
	grind, sterk zandig
	grind, uiterst zandig

## zand

	zand, kleifig
	zand, zwak siltig
	zand, matig siltig
	zand, sterk siltig
	zand, uiterst siltig

## veen

	veen, mineraalarm
	veen, zwak kleifig
	veen, sterk kleifig
	veen, zwak zandig
	veen, sterk zandig

## peilbuis

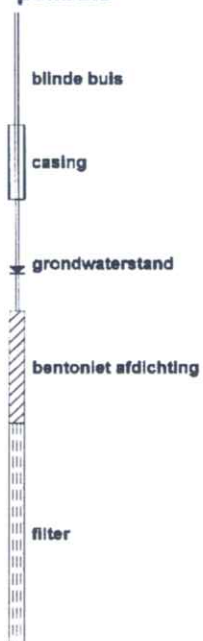

## monsters



## overig

- bijzonder bestanddeel
- grondwaterstand tijdens boren



## klei

	klei, zwak siltig
	klei, matig siltig
	klei, sterk siltig
	klei, uiterst siltig
	klei, zwak zandig
	klei, matig zandig
	klei, sterk zandig

## leem

	leem, zwak zandig
	leem, sterk zandig

## overige toevoegingen

	zwak humeus
	matig humeus
	sterk humeus
	zwak grindig
	matig grindig
	sterk grindig

## geur

- lichte geur
- matige geur
- sterke geur
- uiterste geur

## Olle

- lichte olie-water reactie
- matige olie-water reactie
- sterke olie-water reactie
- uiterste olie-water reactie

## **BIJLAGE 4**

### **ANALYSECERTIFICATEN GRONDMONSTERS**

**AL-West B.V.**

Handelskade 39, 7417 DE Deventer  
Postbus 693, 7400 AR Deventer  
Tel. +31(0)570 699765, Fax +31(0)570 699761  
e-Mail: info@al-west.nl, www.al-west.nl

ÖKO-CARE B.V.  
H. van Hellemond  
VELDWEG 11  
5447 BH RIJKEVOORT

Datum 23.07.2009  
Relatienr 35004449  
Opdrachtnr. 143274  
Blad 1 van 3

**ANALYSERAPPORT****Opdracht 143274 Bodem / Eluaat**

Opdrachtgever 35004449 ÖKO-CARE B.V.  
Referentie S-8632 Eurotree Horst BV  
Opdrachtacceptatie 17.07.09  
Monsternemer Opdrachtgever

Geachte heer, mevrouw,

Hierbij zenden wij U de resultaten van het door u aangevraagde laboratoriumonderzoek. De analyses zijn, tenzij anders vermeld, uitgevoerd overeenkomstig onze erkenning voor de werkzaamheid "Analyse voor milieuhygiënisch bodemonderzoek" van het Besluit Bodemkwaliteit.

Indien u gegevens wenst over de meetonzekerheden van een methode, kunnen wij u deze op verzoek verstrekken.

Dit rapport mag alleen in zijn geheel worden gereproduceerd. Eventuele bijlagen zijn onderdeel van het rapport.

Indien u nog vragen heeft of aanvullende informatie wenst, verzoeken wij u om contact op te nemen met Klantenservice.

Wij vertrouwen U met de toegezonden informatie van dienst te zijn.

Met vriendelijke groet,

**AL-West B.V. Dhr. Wouter Wanders, Tel. 0570/699762**  
Klantenservice

**AL-West B.V.**

Handelskade 39, 7417 DE Deventer  
 Postbus 693, 7400 AR Deventer  
 Tel. +31(0)570 699765, Fax +31(0)570 699761  
 e-Mail: info@al-west.nl, www.al-west.nl

Blad 2 van 3

**Opdracht 143274 Bodem / Eluaat**

Monsternr.	Monstername	Monsteromschrijving
810011	17.07.2009	1.1 + 2.1 + 4.1 + 5.1 + 6.1 + 7.1 + 13.1
810019	17.07.2009	3.1 + 8.1 + 9.1 + 10.1 + 11.1 + 12.1
810026	17.07.2009	1.2 + 1.3 + 1.4 + 2.2 + 2.3 + 2.4 + 3.2 + 3.3 + 3.4

Eenheid	810011	810019	810026
	1.1 + 2.1 + 4.1 + 5.1 + 6.1 + 7.1 + 13.1	3.1 + 8.1 + 9.1 + 10.1 + 11.1 + 12.1	1.2 + 1.3 + 1.4 + 2.2 + 2.3 + 2.4 + 3.2 + 3.3 + 3.4

**Algemene monstervoorbehandeling**

Koningswater ontsluiting		++	++	++
Voorbehandeling conform AS3000		++	++	++
Droge stof (Ds)	%	93,8	93,1	94,4
IJzer (Fe <sub>2</sub> O <sub>3</sub> )	% Ds	<5,0	<5,0	<5,0

**Klassiek Chemische Analyses**

Organische stof	% Ds	2,9 <sup>xj</sup>	3,8 <sup>xj</sup>	0,9 <sup>xj</sup>
-----------------	------	-------------------	-------------------	-------------------

**Fracties (sedigraaf)**

Fractie < 2 µm	% Ds	1,8	2,3	1,2
----------------	------	-----	-----	-----

**Metalen**

Barium (Ba)	mg/kg Ds	<15	<15	<15
Cadmium (Cd)	mg/kg Ds	0,21	0,26	<0,17
Cobalt (Co)	mg/kg Ds	3,1	2,1	4,4
Koper (Cu)	mg/kg Ds	8,6	10	<5,0
Kwik (Hg)	mg/kg Ds	<0,05	<0,05	<0,05
Lood (Pb)	mg/kg Ds	<13	<13	<13
Molybdeen (Mo)	mg/kg Ds	<1,5	<1,5	<1,5
Nikkel (Ni)	mg/kg Ds	<3,0	<3,0	<3,0
Zink (Zn)	mg/kg Ds	<17	20	<17

**PAK**

Anthraceen	mg/kg Ds	<0,010	<0,010	<0,010
Benzo(a)anthraceen	mg/kg Ds	<0,010	<0,010	<0,010
Benzo(a)pyreen	mg/kg Ds	<0,010	<0,010	<0,010
Benzo(ghi)perylene	mg/kg Ds	<0,010	0,011	<0,010
Benzo(k)fluorantheen	mg/kg Ds	<0,010	<0,010	<0,010
Chryseen	mg/kg Ds	0,014	0,016	<0,010
Fenanthreen	mg/kg Ds	<0,010	<0,010	<0,010
Fluorantheen	mg/kg Ds	0,015	0,016	<0,010
Indeno-(1,2,3-c,d)pyreen	mg/kg Ds	<0,010	0,015	<0,010
Naftaleen	mg/kg Ds	<0,010	<0,010	<0,010
Som PAK (VROM)	mg/kg Ds	0,029 <sup>xj</sup>	0,058 <sup>xj</sup>	n.a.
Som PAK (VROM) (Factor 0,7)	mg/kg Ds	0,085 <sup>#j</sup>	0,10 <sup>#j</sup>	0,070 <sup>#j</sup>

**Minerale olie**

Koolwaterstoffractie C10-C40	mg/kg Ds	22	29	<20
Koolwaterstoffractie C10-C12	mg/kg Ds	<4,0	<4,0	<4,0
Koolwaterstoffractie C12-C16	mg/kg Ds	<4,0	<4,0	<4,0
Koolwaterstoffractie C16-C20	mg/kg Ds	<2,0	<2,0	<2,0
Koolwaterstoffractie C20-C24	mg/kg Ds	<2,0	<2,0	<2,0
Koolwaterstoffractie C24-C28	mg/kg Ds	3,0	4,2	<2,0



**AL-West B.V.**

Handelskade 39, 7417 DE Deventer  
Postbus 693, 7400 AR Deventer  
Tel. +31(0)570 699765, Fax +31(0)570 699761  
e-Mail: info@al-west.nl, www.al-west.nl

Blad 3 van 3

**Opdracht 143274 Bodem / Eluaat**

	Eenheid	810011 1.1 + 2.1 + 4.1 + 5.1 + 6.1 + 7.1 + 13.1	810019 3.1 + 8.1 + 9.1 + 10.1 + 11.1 + 12.1	810026 1.2 + 1.3 + 1.4 + 2.2 + 2.3 + 2.4 + 3.2 + 3.3 + 3
<b>Minerale olie</b>				
Koolwaterstoffractie C28-C32	mg/kg Ds	5,0	9,0	<2,0
Koolwaterstoffractie C32-C36	mg/kg Ds	7,2	8,9	3,9
Koolwaterstoffractie C36-C40	mg/kg Ds	3,9	4,6	<2,0
<b>Polychloorbifenylen</b>				
PCB 101	mg/kg Ds	<0,0020	<0,0020	<0,0020
PCB 118	mg/kg Ds	<0,0020	<0,0020	<0,0020
PCB 138	mg/kg Ds	<0,0020	<0,0020	<0,0020
PCB 153	mg/kg Ds	<0,0020	<0,0020	<0,0020
PCB 180	mg/kg Ds	<0,0020	<0,0020	<0,0020
PCB 28	mg/kg Ds	<0,0020	<0,0020	<0,0020
PCB 52	mg/kg Ds	<0,0020	<0,0020	<0,0020
Som PCB (7 Ballschmitter)	mg/kg Ds	n.a.	n.a.	n.a.
Som PCB (7 Ballschmitter) (Factor 0,7)	mg/kg Ds	0,0098 <sup>#)</sup>	0,0098 <sup>#)</sup>	0,0098 <sup>#)</sup>

Verklaring: "<" of n.a. betekent kleiner dan de rapportagegrens.

de daadwerkelijke rapportagegrens kan in sommige gevallen afwijken van de standaard waarde voor de betreffende analyse door bijvoorbeeld matrixeffecten of te weinig monstermateriaal.

++ Deze handeling is uitgevoerd.

x) Gehaltes beneden de rapportagegrens zijn niet mee inbegrepen.

#) Bij deze som zijn resultaten "<rapportagegrens" vermenigvuldigd met 0,7; indien een som is berekend uit minimaal één verhoogde rapportagegrens, dan dient voor het resultaat "<" gelezen te worden.

Het organische stof gehalte wordt gecorrigeerd voor het lutum gehalte, als geen lutum bepaald is wordt gecorrigeerd als ware het lutum gehalte 5,4%

De onderzoeksresultaten hebben alleen betrekking op het aangeleverde monstermateriaal. De onderzoekstijd omvat de periode tussen acceptatie van de opdracht en rapportage. Monsters met onbekende herkomst, kunnen slechts beperkt gecontroleerd worden op plausibiliteit.

**AL-West B.V. Dhr. Wouter Wanders, Tel. 0570/699762**

**Klantenservice**

Toegepaste methoden

Grond

conform AS 3000: Koolwaterstoffractie C10-C40 Koolwaterstoffractie C10-C12 Koolwaterstoffractie C12-C16 Koolwaterstoffractie C16-C20  
Koolwaterstoffractie C20-C24 Koolwaterstoffractie C24-C28 Koolwaterstoffractie C28-C32 Koolwaterstoffractie C32-C36  
Koolwaterstoffractie C36-C40 Som PAK (VROM) Som PCB (7 Ballschmitter) Som PCB (7 Ballschmitter) (Factor 0,7)

conform AS 3000: Voorbehandeling conform AS3000 Droge stof (Ds) Barium (Ba) Lood (Pb) Cadmium (Cd) Cobalt (Co) IJzer (Fe2O3)  
Koper (Cu) Molybdeen (Mo) Nikkel (Ni) Kwik (Hg) Zink (Zn) Fractie < 2 µm Som PAK (VROM) (Factor 0,7)

conform AS 3000 en NEN 5754: Organische stof

conform AS 3000/NEN 6961/NEN-EN 13657/ISO 11466:Koningswater ontsluiting





Chromatogram for Order No. 143274, Analysis No. 810011, created at 21.07.2009 14:47:07

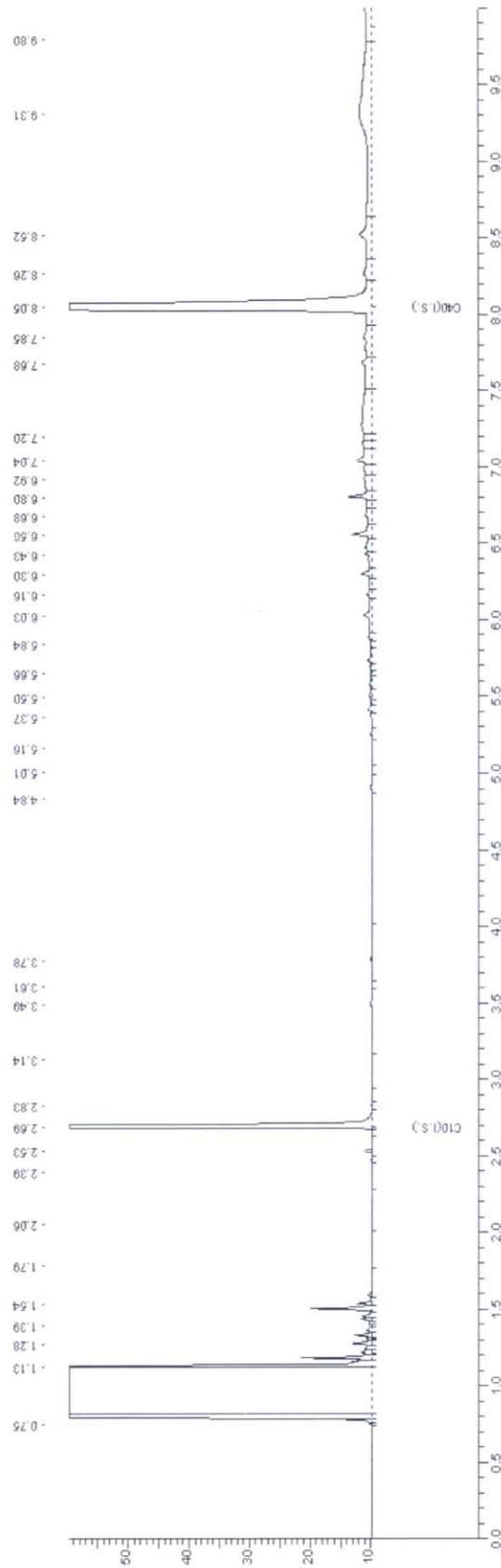





Chromatogram for Order No. 143274, Analysis No. 810019, created at 21.07.2009 16:17:06

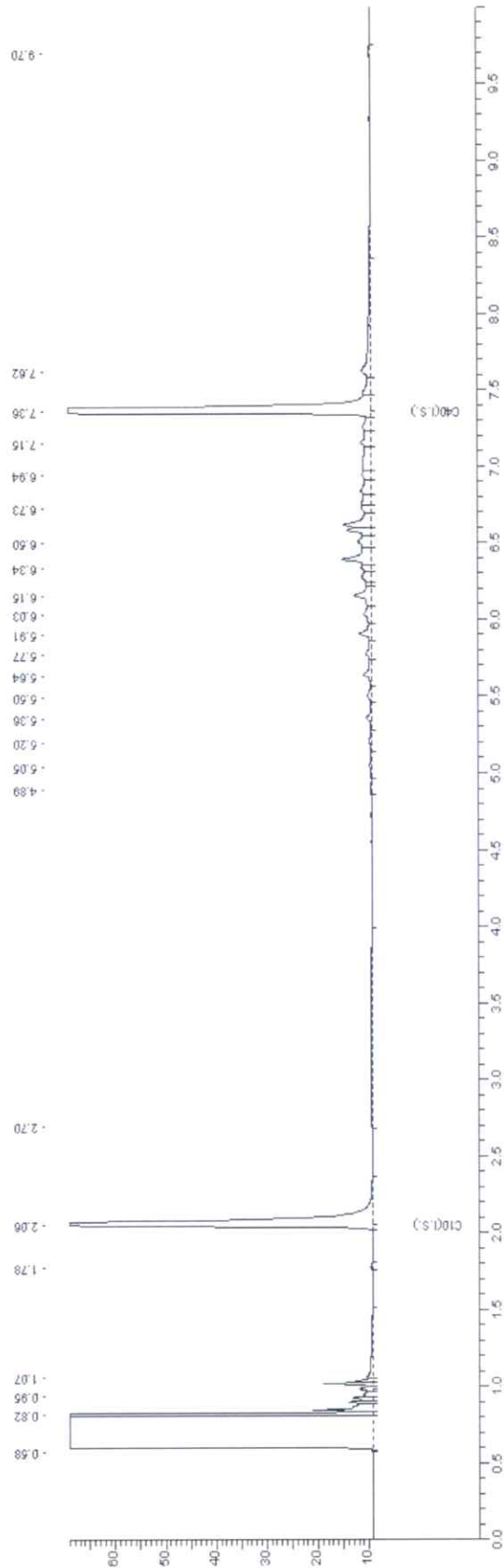



Chromatogram for Order No. 143274, Analysis No. 810026, created at 21.07.2009 15:57:06

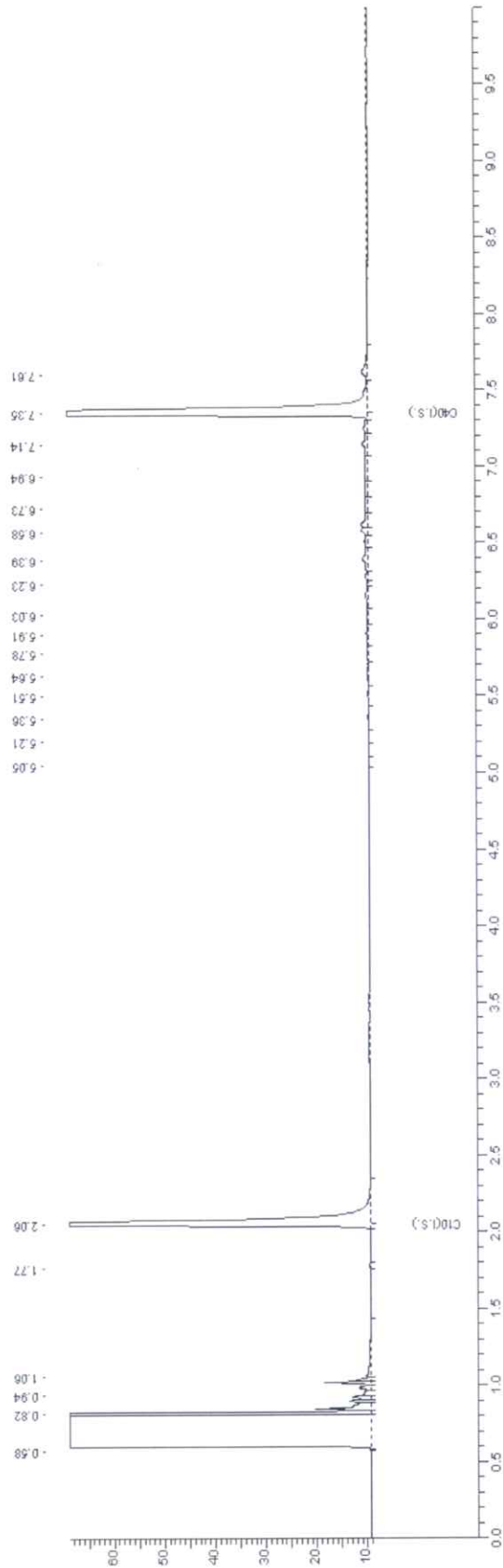

## **BIJLAGE 5**

### **ANALYSECERTIFICATEN GRONDWATERMONSTER**

**AL-West B.V.**

Handelskade 39, 7417 DE Deventer  
Postbus 693, 7400 AR Deventer  
Tel. +31(0)570 699765, Fax +31(0)570 699761  
e-Mail: info@al-west.nl, www.al-west.nl

ÖKO-CARE B.V.  
H. van Hellemond  
VELDWEG 11  
5447 BH RIJKEVOORT

Datum 30.07.2009  
Relatiernr 35004449  
Opdrachtnr. 143973  
Blad 1 van 3

**ANALYSERAPPORT****Opdracht 143973 Water**

Opdrachtgever 35004449 ÖKO-CARE B.V.  
Referentie S-8632 Eurotree Horst BV  
Opdrachtacceptatie 24.07.09  
Monsternemer Opdrachtgever

Geachte heer, mevrouw,

Hierbij zenden wij U de resultaten van het door u aangevraagde laboratoriumonderzoek. De analyses zijn, tenzij anders vermeld, uitgevoerd overeenkomstig onze erkenning voor de werkzaamheid "Analyse voor milieuhygiënisch bodemonderzoek" van het Besluit Bodemkwaliteit.

Indien u gegevens wenst over de meetonzekerheden van een methode, kunnen wij u deze op verzoek verstrekken.

Dit rapport mag alleen in zijn geheel worden gereproduceerd. Eventuele bijlagen zijn onderdeel van het rapport.

Indien u nog vragen heeft of aanvullende informatie wenst, verzoeken wij u om contact op te nemen met Klantenservice.

Wij vertrouwen U met de toegezonden informatie van dienst te zijn.

Met vriendelijke groet,

**AL-West B.V. Dhr. Wouter Wanders, Tel. 0570/699762**  
Klantenservice

**AL-West B.V.**

Handelskade 39, 7417 DE Deventer  
 Postbus 693, 7400 AR Deventer  
 Tel. +31(0)570 699765, Fax +31(0)570 699761  
 e-Mail: info@al-west.nl, www.al-west.nl

Blad 2 van 3

**Opdracht 143973 Water**

Monsternr.	Monsteromschrijving	Monstername	Monsternamepunt
814268	PB-1	24.07.2009	

**Eenheid**      **814268**  
PB-1

**Metalen**

Barium (Ba)	µg/l	28
Cadmium (Cd)	µg/l	1,2
Cobalt (Co)	µg/l	17
Koper (Cu)	µg/l	<5,0
Kwik (Hg)	µg/l	<0,05
Lood (Pb)	µg/l	<10
Molybdeen (Mo)	µg/l	<3,0
Nikkel (Ni)	µg/l	15
Zink (Zn)	µg/l	310

**Aromaten**

Benzeen	µg/l	<0,20
Tolueen	µg/l	<0,30
Ethylbenzeen	µg/l	<0,30
<i>m,p</i> -Xyleen	µg/l	0,43
<i>o</i> -Xyleen	µg/l	0,29
<b>Som Xylenen</b>	µg/l	<b>0,72</b>
<b>Som Xylenen (Factor 0,7)</b>	µg/l	<b>0,72</b>
Naftaleen	µg/l	<0,050
Styreen	µg/l	<0,90 <sup>m)</sup>

**Chloorhoudende koolwaterstoffen**

Dichloormethaan	µg/l	<0,20
Trichloormethaan (Chloroform)	µg/l	<0,60
Tetrachloormethaan (Tetra)	µg/l	<0,10
1,1-Dichloorethaan	µg/l	<0,60
1,2-Dichloorethaan	µg/l	<0,60
1,1,1-Trichloorethaan	µg/l	<0,10
1,1,2-Trichloorethaan	µg/l	<0,10
Vinylchloride	µg/l	<0,10
1,1-Dichlooretheen	µg/l	<0,10
<i>Cis</i> -1,2-Dichlooretheen	µg/l	<0,10
<i>trans</i> -1,2-Dichlooretheen	µg/l	<0,10
<b>Som cis/trans- 1,2-Dichlooretheen</b>	µg/l	<b>n.a.</b>
<b>Som cis/trans-1,2-Dichlooretheen (Factor 0,7)</b>	µg/l	<b>0,14<sup>#)</sup></b>
Trichlooretheen (Tri)	µg/l	<0,60
Tetrachlooretheen (Per)	µg/l	<0,10
1,1-Dichloorpropaan	µg/l	<0,30
1,2-Dichloorpropaan	µg/l	<0,30

**AL-West B.V.**

Handelskade 39, 7417 DE Deventer  
Postbus 693, 7400 AR Deventer  
Tel. +31(0)570 699765, Fax +31(0)570 699761  
e-Mail: info@al-west.nl, www.al-west.nl

Blad 3 van 3

**Opdracht 143973 Water**

Eenheid 814268  
PB-1

**Chloorhoudende koolwaterstoffen**

1,3-Dichloorpropaan	µg/l	<0,30
Som Dichloorpropanen	µg/l	n.a.
Som Dichloorpropanen (Factor 0,7)	µg/l	0,63 <sup>#)</sup>

**Minerale olie**

Koolwaterstoffractie C10-C40	µg/l	<100
Koolwaterstoffractie C10-C12	µg/l	<20
Koolwaterstoffractie C12-C16	µg/l	<20
Koolwaterstoffractie C16-C20	µg/l	<10
Koolwaterstoffractie C20-C24	µg/l	<10
Koolwaterstoffractie C24-C28	µg/l	<10
Koolwaterstoffractie C28-C32	µg/l	<10
Koolwaterstoffractie C32-C36	µg/l	<10
Koolwaterstoffractie C36-C40	µg/l	<10

**Broomhoudende koolwaterstoffen**

Tribroommethaan (bromofom)	µg/l	<0,60
----------------------------	------	-------

Verklaring: "<" of n.a. betekent kleiner dan de rapportagegrens.

de daadwerkelijke rapportagegrens kan in sommige gevallen afwijken van de standaard waarde voor de betreffende analyse door bijvoorbeeld matrixeffecten of te weinig monstermateriaal.

++ Deze handeling is uitgevoerd.

#) Bij deze som zijn resultaten "<rapportagegrens" vermenigvuldigd met 0,7; indien een som is berekend uit minimaal één verhoogde rapportagegrens, dan dient voor het resultaat "<" gelezen te worden.

m) De bepalingsgrens is verhoogd, omdat door matrixeffecten, resp. co-elutie een kwantificering bemoeilijkt wordt.

De onderzoeksresultaten hebben alleen betrekking op het aangeleverde monstermateriaal. De onderzoekstijd omvat de periode tussen acceptatie van de opdracht en rapportage. Monsters met onbekende herkomst, kunnen slechts beperkt gecontroleerd worden op plausibiliteit.

**AL-West B.V. Dhr. Wouter Wanders, Tel. 0570/699762****Klantenservice****Toegepaste methoden**

conform AS 3000: Dichloormethaan Tribroommethaan (bromofom) Benzeen Trichloormethaan (Chloroform) Tetrachloormethaan (Tetra) Toluene Ethylbenzeen 1,1-Dichloorethaan 1,2-Dichloorethaan Som Xylenen Naftaleen Styreen 1,1,1-Trichloorethaan 1,1,2-Trichloorethaan Vinylchloride 1,1-Dichlooretheen Som cis/trans- 1,2-Dichlooretheen Trichlooretheen (Tri) Tetrachlooretheen (Per) Som Dichloorpropanen Koolwaterstoffractie C10-C40 Koolwaterstoffractie C10-C12 Koolwaterstoffractie C12-C16 Koolwaterstoffractie C16-C20 Koolwaterstoffractie C20-C24 Koolwaterstoffractie C24-C28 Koolwaterstoffractie C28-C32 Koolwaterstoffractie C32-C36 Koolwaterstoffractie C36-C40

conform AS 3000: Barium (Ba) Lood (Pb) Cadmium (Cd) Cobalt (Co) Koper (Cu) Molybdeen (Mo) Nikkel (Ni) Kwik (Hg) Zink (Zn) Som Xylenen (Factor 0,7) Som cis/trans-1,2-Dichlooretheen (Factor 0,7) Som Dichloorpropanen (Factor 0,7)



Chromatogram for Order No. 143973, Analysis No. 814268, created at 28.07.2009 02:37:07

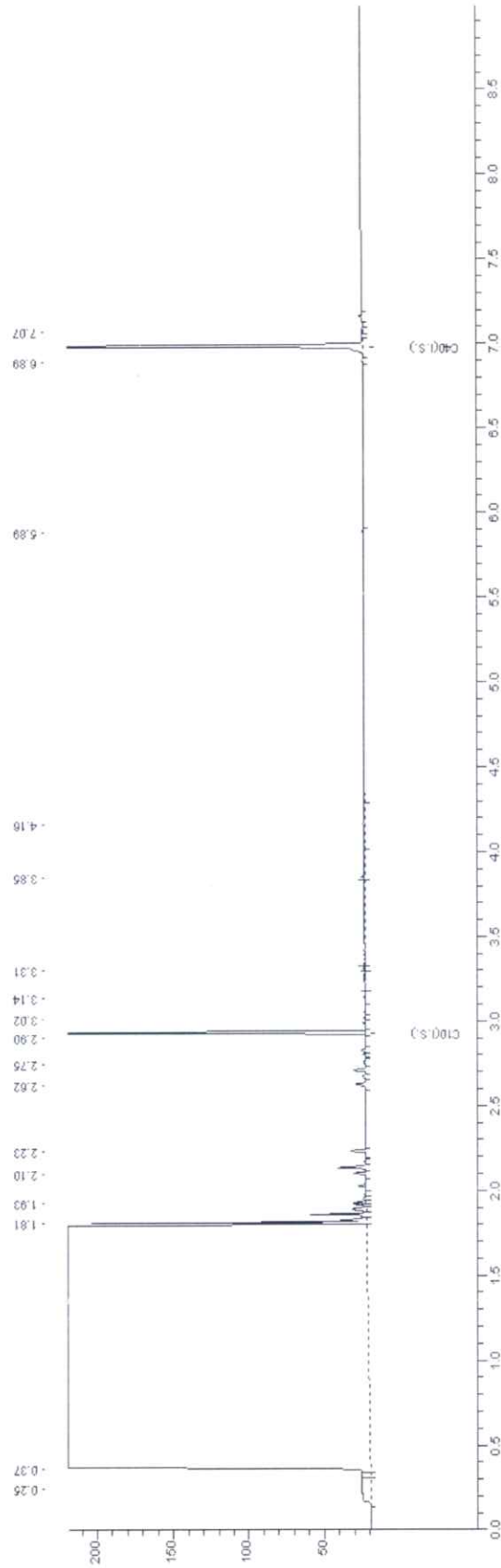

## **BIJLAGE 6**

### **KOPIEËN MONSTERNEMINGSFORMULIEREN**



## Bijlage 6-1: Monsternemingsplan Bodemonderzoek BRL-SIKB 2000\*

(informatie verstrekt door opdrachtgever, verkregen uit vooronderzoek)

### PROJECTGEGEVENS\*

Projectnummer	S-8632
Projectnaam	
Locatie, gemeente	Onkelweg 14 te Melderslo
Opdrachtgever + adres	Eurotree Horst BV
Contactpersoon + telefoon	Dhr. W. Christiaans
Protocollen BRL-SIKB 2000	<input checked="" type="checkbox"/> VKB-protocol 2001 <input checked="" type="checkbox"/> VKB-protocol 2002
Uitvoerende organisatie	eigen beheer (Öko-Care B.V., Rijkevoort)
Uitvoeringsdatum	20090717

### LOCATIEGEGEVENS\*

Opdrachtgever:	<input checked="" type="checkbox"/> Eigenaar / <input type="checkbox"/> Huurder / <input type="checkbox"/> Overheid / <input type="checkbox"/> Architect / <input type="checkbox"/> Aannemer / <input type="checkbox"/> Projectontwikkelaar /
Oppervlakte locatie:	9.750 m <sup>2</sup> Deellocaties: ja / <input checked="" type="checkbox"/> nee
Oppervlakte deellocaties	Deellocatie 1: ..... m <sup>2</sup> ; Deellocatie 2: ..... m <sup>2</sup> ; Deellocatie 3: ..... m <sup>2</sup>
Bijzonderheden locatie	
Coördinaten, hoogte en kaart	X = 204,490 en Y = 385,630 ; Hoogte : 23,5 m + NAP ; Top Kaart : 52G
Grondwaterstromingsrichting	oost
Grondsoort(en)	<input checked="" type="checkbox"/> zand / <input type="checkbox"/> leem / <input type="checkbox"/> veen / <input type="checkbox"/> klei / <input type="checkbox"/> overige
Bijmengingen	bijmengingen verwacht: ja / <input checked="" type="checkbox"/> nee

### MONSTERNEMING VERKENNEND BODEMONDERZOEK

(Deel)Locatie en strategie NEN 5740	Boringen tot 0,5 m-mv	Boringen tot grondwater	Boringen met peilbuis	Aantal te analyseren monsters		
				Bovengrond	Ondergrond	Grondwater
1 onverdacht	10	2	1	2	1	1
2						
3						
Kaart	<input checked="" type="checkbox"/> locatie <input type="checkbox"/> indeling boorpunten en positie peilbuis(zen)					
KLIC-melding	Ja / <input checked="" type="checkbox"/> Neen, <input type="checkbox"/> info eigenaar kabels en leidingen op perceel					
Toegang en tijdstip						
Afwijkingen	Motivatie:					
Foto's	<input checked="" type="checkbox"/> Ja / <input type="checkbox"/> Neen					

### KWALITEITSCONTROLE MONSTERNEMINGSPLAN

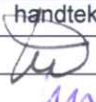
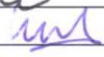
	Naam	handtekening <sup>†</sup>	datum
Projectleider	H. van Hellemond		20090717
gekwalificeerd monsternemer 2001 2002	M. Schalk		20090717
gekwalificeerd monsternemer 2001 2002			
gekwalificeerd monsternemer 2001 2002			

<sup>†</sup> Hiermee wordt verklaard dat het veldwerk onafhankelijk van de opdrachtgever zal worden uitgevoerd conform de eisen van de BRL-SIKB 2000 en de gehanteerde protocollen.

\* doorstrepen wat niet van toepassing is

**Bijlage 6-2: Monsternemingsformulier Bodemonderzoek BRL-SIKB 2000\***  
(informatie verkregen uit monsterneming)

**PROJECTGEGEVENS\***

Projectnummer	S-8632
Projectnaam	
Locatie, gemeente	Onkelweg 14 te Melderslo
Opdrachtgever + adres	Eurotree Horst BV
Contactpersoon + telefoon	Dhr. W. Christiaans
Protocollen BRL-SIKB 2000	<input checked="" type="checkbox"/> VKB-protocol 2001 <input checked="" type="checkbox"/> VKB-protocol 2002
Uitvoerende organisatie	eigen beheer (Öko-Care B.V., Rijkevoort)
Uitvoeringsdatum	20090717

**LOCATIEGEGEVENS\***



Oppervlakte locatie:	3.750 m <sup>2</sup> Deellocaties: ja / <input checked="" type="checkbox"/> neen
Oppervlakte deellocaties	Deellocatie 1: ..... m <sup>2</sup> ; Deellocatie 2: ..... m <sup>2</sup> ; Deellocatie 3: ..... m <sup>2</sup>
Bijzonderheden locatie	
Coördinaten, hoogte en kaart	X = 204,490 en Y = 385,630 ; Hoogte : 23,5 m + NAP ; Top Kaart : 52G

Boorstaat	<input checked="" type="checkbox"/> aantal <u>2</u> .....
Bijmengingen	bijmengingen: ja / <input checked="" type="checkbox"/> neen
Verontreinigingen / olietank	verontreinigingen: ja / <input checked="" type="checkbox"/> neen      olietank: ja / <input checked="" type="checkbox"/> neen      aantal: .....
Asbest (visueel)	asbest aangetroffen: ja / <input checked="" type="checkbox"/> neen

**MONSTERNEMING VERKENNEND BODEMONDERZOEK**

(Deel)Locatie en strategie NEN 5740	Boringen tot 0,5 m-mv	Boringen tot grondwater	Boringen met peilbuis	Aantal te analyseren monsters		
				Bovengrond	Ondergrond	Grondwater
1 onverdacht	10	2	1	2	1	1
2						
3						
Geplande datum monsterneming Grondwater	<u>2009.07.24</u> (minimaal 7 dagen na plaatsen peilbuis)					
Kaart	<input checked="" type="checkbox"/> indeling boorpunten en positie peilbuis(zen)					
Afwijkingen	Motivatie:					
Foto's	<input checked="" type="checkbox"/> Ja / Neen					

**KWALITEITSCONTROLE MONSTERNEMINGSFORMULIER**

	Naam	handtekening <sup>†</sup>	datum
Projectleider	H. van Hellemond		20090717
gekwalificeerd monsternemer 2001 2002	M. Schalk		20090717
gekwalificeerd monsternemer 2001 2002			
gekwalificeerd monsternemer 2001 2002			

<sup>†</sup> Hiermee wordt verklaard dat het veldwerk onafhankelijk van de opdrachtgever is uitgevoerd conform de eisen van de BRL-SIKB 2000 en de gehanteerde protocollen.