



**VOORONDERZOEK**

**Roothweg 14**

**Meterik**

kenmerk HMB B.V.: 18328801H

LEVEN  
EN WERKEN  
MET LAND  
EN WATER





ASBEST  
INVENTARISATIE



BODEMONDERZOEK/  
BODEMSANERING

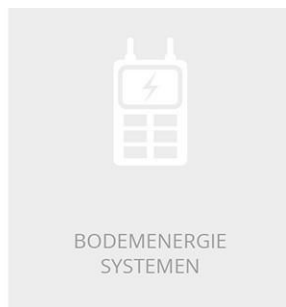

BODEMENERGIE  
SYSTEMEN



MECHANISCHE  
GRONDBORINGEN

## VOORONDERZOEK

### Roothweg 14 Meterik

kenmerk HMB B.V.: 18328801H



*opdrachtgever:* Maatschap Swinkels-Van Lieshout te Meterik

*datum rapport:* 25 oktober 2018

*kenmerk:* 18328801H

*status:* Definitief

*uitgevoerd door:* HMB B.V.

*projectleider:* Gido van Lier | g.vanlier@hmbgroep.nl

*rapporteur:* Gido van Lier

*autorisatie:* Wilfred van der Sterren

WS



# INHOUDSOPGAVE

1	INLEIDING.....	4
2	ONDERZOEKSLOCATIE .....	5
2.1	Algemeen .....	5
2.2	Huidig gebruik (gebiedsinspectie).....	5
2.3	Historisch gebruik (archieffonderzoek) .....	6
2.4	Toekomstig gebruik .....	7
3	VOORONDERZOEKSGBIED .....	8
3.1	Algemeen .....	8
3.2	Bodeminformatie.....	8
3.3	Achtergrondgehalten .....	8
4	BODEMOPBOUW EN GEOHYDROLOGIE .....	9
5	CONCLUSIES.....	10
6	VERVOLGONDERZOEK.....	<b>Fout! Bladwijzer niet gedefinieerd.</b>

## BIJLAGEN

- 1 | Verklarende woordenlijst
- 2 | Geraadpleegde bronnen
- 3 | KOMO productcertificaat
- 4 | Foto's
- 5 | Uittreksel kadastrale kaart, omgevingskaart en luchtfoto met ligging onderzoekslocatie

# 1 INLEIDING

In opdracht van Maatschap Swinkels-Van Lieshout te Meterik is door HMB B.V. in oktober 2018 een vooronderzoek uitgevoerd. De onderzoekslocatie bevindt zich aan de Roothweg 14 – ten noorden van de bestaande stallen – te Meterik.

## *Aanleiding*

Aanleiding tot het uitvoeren van het onderzoek is de aanvraag van een omgevingsvergunning.

## *Doelstelling*

Het doel van het vooronderzoek is vast te stellen of er aanleiding is om bodemverontreiniging te verwachten binnen de beschouwde locatie.

## *Indeling rapport*

In de rapportage worden de uitvoering en resultaten van het onderzoek besproken. In de hoofdstukken 2 en 3 wordt de verzamelde informatie van de onderzoekslocatie en het vooronderzoeksgebied (de omgeving) weergegeven. Hoofdstuk 4 bevat een beschrijving van de bodemopbouw en de geohydrologie. Tenslotte worden de conclusies in hoofdstuk 5 weergegeven.

## *Normering en verantwoording*

De te hanteren werkwijze voor uitvoering van het vooronderzoek is gebaseerd op de NEN 5725<sup>1</sup>. Het eventueel gegeven 'op maat gesneden plan' voor bodemonderzoek is gebaseerd op de NEN 5740<sup>2</sup>.

Dit onderzoek is uitgevoerd met de grootst mogelijke nauwkeurigheid en conform de daarvoor opgestelde normen en richtlijnen. Opgemerkt wordt dat HMB B.V. geen financieel of zakelijk belang heeft bij de kwaliteit van de beschouwde locatie.

---

<sup>1</sup> NEN 5725, Bodem. Strategie voor het uitvoeren van milieuhygiënisch vooronderzoek, Delft 2017

<sup>2</sup> NEN 5740, Bodem. Strategie voor het uitvoeren van verkennend bodemonderzoek, Delft 2016

## 2 ONDERZOEKSLOCATIE

### 2.1 Algemeen

De in dit hoofdstuk genoemde informatie over de onderzoekslocatie (het geografische gebied waarover een besluit moet worden genomen) is gebaseerd op de resultaten van het raadplegen van diverse bronnen. Een overzicht van de geraadpleegde bronnen is opgenomen in bijlage 2.

De onderzoekslocatie wordt gevormd door de geplande bouwlocatie opp het terrein gelegen aan Roothweg 14 te Meterik. De bouwlocatie is momenteel in gebruik als akkerland en parkeerterrein voor aanhangwagens. Enkele (topografische) gegevens omtrent de onderzoekslocatie zijn weergegeven in tabel 1.

Tabel 1 Topografische en algemene gegevens locatie

<b>Algemeen</b>	
Adres onderzoekslocatie	Roothweg 14 Meterik
Gemeente	Horst aan de Maas
Kadastrale aanduiding	Gemeente Horst, sectie L, nummer 459*
Oppervlakte perceel	24.290 m <sup>2</sup>
Oppervlakte onderzoekslocatie	Circa 5.000 m <sup>2</sup>
X-coördinaat	189.630
Y-coördinaat	384.533
<b>Eigenaar</b>	
Naam	De heer J.P.L. Swinkels
Adres	Roothweg 14
Postcode en plaats	5964 NS Meterik

\* = ten aanzien van dit perceel zijn geen aantekeningen in het kader van het artikel 55 Wet bodembescherming opgenomen. Dit houdt in dat bij het Kadaster geen bodeminformatie geregistreerd is

Voor de lokale en regionale ligging wordt verwezen naar bijlage 5, uittreksel kadastrale kaart en omgevingskaart.

### 2.2 Huidig gebruik (gebiedsinspectie)

#### *Inrichting gebied*

Op 23 oktober 2018 is Roothweg 14 geïnspecteerd met daarbij speciale aandacht voor de onderzoekslocatie / de geplande bouwlocatie. In bijlage 4 zijn de hierbij genomen foto's opgenomen.

De onderzoekslocatie aan de Roothweg 14 is in gebruik als akkerland en als parkeerterrein voor aanhangwagens. De locatie is deels voorzien van een halfverharding. De halfverharding is onder certificaat aangebracht, een kopie van het certificaat is opgenomen onder bijlage 3. De bebouwing op het terrein wordt gebruikt voor het sorteren en schoonmaken van prei. Het geheel maakt een verzorgde indruk.

*Informatie opdrachtgever / eigenaar en gemeente*

Bij de opdrachtgever / eigenaar van de locatie zijn geen relevante gegevens bekend met betrekking tot bodembedreigende activiteiten als (ondergrondse) brandstoftanks, calamiteiten, ophogingen of dempingen welke aanleiding kunnen geven om bodemverontreiniging ter plaatse van de onderzoekslocatie te verwachten.

*Asbest*

Bij de inspectie van de onderzoekslocatie is expliciet gelet op het voorkomen van asbestverdachte materialen op het maaiveld. Deze zijn niet aangetroffen. Het zuidelijke deel van de onderzoekslocatie is voorzien van een gebroken puin verharding. Uit oude luchtfoto's blijkt dat de gebroken puinverharding omstreeks 2017 is aangelegd. Uit het bij de opdrachtgever aanwezige KOMO productcertificaat blijkt dat het gerechtvaardigd vertrouwen bestaat dat het gebruikte recyclinggranulaat voldoet aan de relevante eisen van het Besluit bodemkwaliteit. Het productcertificaat is opgenomen onder bijlage 3.

Er zijn verder geen waarnemingen gedaan (bijvoorbeeld asbestverdachte dak beplating), welke op voorhand leiden tot de hypothese 'asbestverdachte bodem'.

**2.3 Historisch gebruik (archieffonderzoek)**

Op het perceel heeft ter plaatse van het huidige woonhuis een ander woonhuis gestaan. Voor dit woonhuis is in 1947 een bouwvergunning verleend. Het oude woonhuis is rond 1967 gesloopt. Begin jaren tachtig is gestart met het bouwen van de huidige bedrijfsruimte. Door de tijd heen is te zien dat de bebouwing zich uitbreid. De laatste uitbreiding dateert uit 2013. Voor zover bekend is de locatie na 2013 niet meer noemenswaardig veranderd.

Het omliggende gebied is voor zover bekend altijd in gebruik geweest voor agrarische doeleinde.

*Verleende vergunningen*

Bij de gemeente Horst aan de Maas zijn voor Roothweg 14 de in tabel 3 weergegeven verleende vergunningen in het kader van de Bouwverordening, de Hinderwet en / of Wet Milieubeheer bekend.

Tabel 2 Verleende vergunningen Roothweg 14 Meterik

Datum	Omschrijving vergunning
22 december 1995	Uitbreiding bedrijfspand (verwerkingsruimte / opslag fust)
10 juni 2004	Besluit akkerbouwbedrijven milieubeheer
10 juni 2004	Nieuwbouw machine-opslagloods
10 juni 2004	Vernieuwen / uitbreiden machine opslag- en sorteerloods
29 maart 2013	Bouwvergunning uitbreiding bestaande loodsen
2 april 2013	Melding activiteitenbesluit

*Bodembedreigende activiteiten*

Bij de gemeente zijn enkele gegevens bekend met betrekking tot (voormalige) bodembedreigende activiteiten welke aanleiding kunnen geven bodemverontreiniging ter plaatse van de onderzoekslocatie te verwachten.

Tabel 3 Bodembedreigende activiteiten

Activiteit	Situering	Bijzonderheden	Verwachte verontreinigende stof
Dieseltank (1.000 liter)	Verwerkingsruimte	Tank is gesaneerd / verwijderd	Minerale olie
Dieseltank (2.200 liter)	Verwerkingsruimte	Tank is gesaneerd / verwijderd	Minerale olie
Dieseltank (2.200 liter)	Overkapping aan verwerkingsruimte	Tank is gesaneerd / verwijderd	Minerale olie
Bestrijdingsmiddelen opslag	Machine-opslagloods	Op betonvloer	PCB en OCB
Dieseltank (3.000 liter)	Machine-opslagloods	Lekbak en overkapt	Minerale olie

Gelet op de uitgevoerde tanksaneringen, de aanwezige bodem beschermende maatregelen en de afstand (>25 meter) van de activiteiten tot de huidige onderzoekslocatie, wordt niet verwacht dat de activiteiten hebben geleid tot een ernstige bodemverontreiniging ter plaatse van onderhavige onderzoekslocatie.

*Bodeminformatie*

Van de locatie zijn enkele bodemonderzoeken bekend. In tabel 4 zijn gegevens uit deze rapporten beknopt weergegeven.

Tabel 4 Voorgaande bodemonderzoeken

<b>Roothweg 14</b>	
Type onderzoek	Historisch onderzoek
Onderzoeksbureau	Het Milieuburo
Datum rapport	4 april 1996
Kenmerk rapport	96-199-14
Aanleiding	De bouw van een nieuwe loods
Conclusies	Op basis van de gegevens uit het vooronderzoek mag worden aangenomen dat er op het perceel geen bodemverontreinigingen aanwezig zijn.
Aanbevelingen	Bodemonderzoek wordt niet noodzakelijk geacht.
<b>Roothweg 14</b>	
Type onderzoek	Verkennd onderzoek
Onderzoeksbureau	De BodemOnderZoeker B.V.
Datum rapport	21 juli 2004
Kenmerk rapport	BOZ-3591
Aanleiding	Het bodemonderzoek is uitgevoerd in verband met een bouwvergunningaanvraag.
Resultaten bovengrond	In de bovengrond zijn lichte verontreinigingen met zink en PAK aangetoond
Resultaten ondergrond	De ondergrond is niet verontreinigd met de onderzochte parameters.
Resultaten grondwater	In het grondwater zijn eveneens geen verontreinigingen aangetoond.
Conclusies	Op basis van de gegevens uit het vooronderzoek mag worden aangenomen dat er op het perceel geen bodemverontreinigingen aanwezig zijn.
Aanbevelingen	Bodemonderzoek wordt niet noodzakelijk geacht.

**2.4 Toekomstig gebruik**

Het voornemen is ter plaatse van de onderzoekslocatie nieuwbouw van een loods te realiseren.

## 3 VOORONDERZOEKSGBIED

### 3.1 Algemeen

De in dit hoofdstuk genoemde informatie over het vooronderzoeksgebied (kortweg omgeving) is gebaseerd op de resultaten van het raadplegen van diverse bronnen. Een overzicht van de geraadpleegde bronnen is opgenomen in bijlage 2.

#### *Definiëring omgeving*

De omgeving wordt gedefinieerd als de onderzoekslocatie en een 'strook grond' hieromheen tot een afstand van maximaal 25 meter. In tabel 5 zijn de adressen (voor zover bekend) en / of een omschrijving van het gebruik ter plaatse weergegeven.

Tabel 5 Omliggende percelen

Windrichting	Adres	Gebruik
Noorden	-	Akkerland
Westen	-	Akkerland
Oosten	-	Akkerland
Zuiden	-	Akkerland

#### *Gebruik*

De onderzoekslocatie is gelegen in een omgeving welke te karakteriseren is als agrarisch buitengebied. Voor zover bekend blijft dit gebruik ongewijzigd.

#### *Verleende milieuvergunningen*

Bij de gemeente Horst aan de Maas zijn geen verleende vergunningen in het kader van de Hinderwet en / of Wet Milieubeheer bekend.

#### *Bodembedreigende activiteiten*

Bij de gemeente zijn voor de genoemde adressen / percelen geen relevante gegevens bekend met betrekking tot (voormalige) bodembedreigende activiteiten als (ondergrondse) brandstoftanks, calamiteiten, ophogingen of dempingen welke aanleiding kunnen geven om bodemverontreiniging ter plaatse van de onderzoekslocatie te verwachten.

### 3.2 Bodeminformatie

Van de omgeving is geen bodeminformatie (bijvoorbeeld een voorgaand bodemonderzoek of een bodemsanering) bekend.

Binnen de omgeving worden geen bodemverontreinigingen verwacht waardoor de bodemkwaliteit van de onderzoekslocatie is aangetast.

### 3.3 Achtergrondgehalten

De gemeente Horst aan de Maas beschikt niet over een bodemkwaliteitskaart. Er zijn geen gegevens bekend van verhoogde lokale achtergrondgehalten in de omgeving.



## 4 BODEMOPBOUW EN GEOHYDROLOGIE

De locatie ligt globaal op 26,5 m+NAP.

Voor het bepalen van de bodemopbouw en geohydrologische situatie zijn gegevens uit de Grondwaterkaart van Nederland geraadpleegd en / of het DINOloket geïnterpreteerd en verwerkt. In tabel 6 is de geohydrologische indeling van de bodem tot 100 m-mv schematisch weergegeven.

Tabel 6 Bodemopbouw en geohydrologische situatie

Formatie	Diepte (m-mv)	Samenstelling
Formatie van Boxtel	0 – 10	Zand, zeer fijn tot zeer grof, lokaal kleilig en grindig
Formatie van Beegden	10 – 25	Zand, matig grof, lokaal grindig
Formatie van Breda	25 – 100	Zand, zeef fijn tot matig grof, lokaal schelphoudend

1<sup>e</sup> WVP = eerste watervoerende pakket  
 1<sup>e</sup> SL = eerste scheidende laag

Het freatisch grondwater bevindt zich globaal op 1,7 m-mv.

Uit het isohypsenpatroon van de grondwaterkaart wordt aangenomen dat de stromingsrichting van het freatisch grondwater (noord)oostelijk gericht is (richting de Maas).

De onderzoekslocatie bevindt zich niet in een grondwaterbeschermings- of grondwaterwingebied.

## 5 CONCLUSIES

Op basis van de resultaten van het uitgevoerde vooronderzoek wordt geconcludeerd dat de onderzoekslocatie als onverdacht ten aanzien van bodemverontreiniging te beschouwen is.

Ter plaatse wordt geen noemenswaardige bodemverontreiniging verwacht. Daarom wordt, conform het gemeentelijk beleid, de uitvoering van een bodemonderzoek in verband met de verlening van een omgevingsvergunning niet noodzakelijk geacht.

Binnen het vooronderzoeksgebied is verder geen sprake van deellocaties welke verdacht zijn ten aanzien van bodemverontreiniging. Ter plaatse wordt dan ook geen bodemverontreiniging verwacht welke zich uitstrekt tot binnen de onderzoekslocatie.

# Bijlage | 1

Verklarende woordenlijst

## **VERKLARENDE WOORDENLIJST<sup>1</sup>**

### **achtergrondwaarden**

voor grond en baggerspecie bij regeling vastgestelde gehalten aan chemische stoffen voor een goede bodemkwaliteit, waarvoor geldt dat er geen sprake is van belasting door lokale verontreinigingsbronnen. Deze waarden zijn (door gemeenten) vastgesteld in het project 'achtergrondwaarden 2000 (AW 2000)'. De achtergrondwaarden vervangen met ingang van 1 oktober 2008 de streefwaarden voor grond.

### **asbestverdacht materiaal**

materiaal waarvan op basis van voorkennis en/of een beoordeling met het blote oog wordt verwacht een zodanige hoeveelheid asbest te bevatten dat de vigerende norm mogelijk wordt overschreden. Laboratoriumonderzoek zal moeten uitwijzen of het materiaal daadwerkelijk asbest bevat.

### **bodem**

vast deel van de aarde met de zich daarin bevindende vloeibare en gasvormige bestanddelen en organismen.

### **deellocatie**

voor het onderzoek afgekaderd gedeelte van de totale onderzoekslocatie, waarop een afzonderlijke onderzoekshypothese en onderzoeksstrategie van toepassing zijn.

### **diffuse bodembelasting**

in relatie tot de onderzoeksschaal, gelijkmatige belasting van de bodem over een groter gebied. Bij een diffuse bodembelasting is over het algemeen geen duidelijke verontreinigingskern aanwezig.

### **grond**

vast materiaal en bestaande uit minerale delen met een maximale korrelgrootte van 2 mm en organische stof in een verhouding en met een structuur zoals deze in de bodem van nature wordt aangetroffen, alsmede van nature in de bodem voorkomende schelpen en grind met een korrelgrootte van 2 mm tot 63 mm, met uitzondering van baggerspecie

Indien er sprake is van een bijmenging van meer dan 50 gewichtsprocent bodemvreemd materiaal is er geen sprake meer van grond maar van een bouwstof, verhardingsmateriaal of een verhardingslaag.

### **grootschalige onverdachte locatie**

onverdachte locatie groter dan 1,0 ha, die altijd eenzelfde, extensief gebruik heeft gehad. Dit betreft bijvoorbeeld een natuurgebied of een landbouwgebied met één gebruiksvorm en weinig tot geen bebouwing.

### **heterogeen verdeelde verontreinigende stof**

verontreinigende stof die wordt gekenmerkt door matig tot veel variatie op de schaal van monsterneming.

### **homogeen verdeelde verontreinigende stof**

verontreinigende stof die wordt gekenmerkt door geen of weinig variatie op de schaal van monsterneming.

### **hypothese**

veronderstelling over de aard en verdeling van (een) verontreinigende stof(fen) in het bodemonderzoekgebied die wordt gebruikt voor het bepalen van de onderzoeksstrategie.

### **interventiewaarde**

waarde waarmee voor verontreinigende stoffen in grond en grondwater het concentratieniveau wordt aangegeven waarboven sprake is van ernstige vermindering of dreigende vermindering van de functionele eigenschappen die de bodem heeft voor mens, plant of dier.

### **lijnvormig element**

langwerpige strook landbodem met een lengte die minimaal 100 maal groter is dan de maximale breedte.

### **mengmonster**

monster verkregen door het in het laboratorium mengen van in het veld verkregen afzonderlijke grondmonsters.

---

<sup>1</sup> Bron: NEN 5740

**nader onderzoek**

onderzoek in het kader van de saneringsparagraaf Wet bodembescherming, volgend op een verkennend of oriënterend bodemonderzoek, waarbij het vermoeden van ernstige bodemverontreiniging is ontstaan. Het doel van het nader onderzoek is het vaststellen van de aard en concentratie van de verontreinigende stoffen en de omvang van de bodemverontreiniging om, in het licht van blootstellings- en verspreidingsrisico's, te bepalen of er sprake is van een geval van ernstige bodemverontreiniging en om de spoedeisendheid van sanering vast te stellen.

**ondergrond**

bodemlaag die zich bevindt onder de actuele contactzone en die normaal niet wordt beroerd door bewerkingen, zoals ploegen, omspitten en harken. Voor de actuele contactzone/de bovengrond wordt in het kader van deze norm een standaarddikte van 50 cm gehanteerd. Derhalve bevindt de ondergrond zich op een diepte vanaf 50 cm van het maaiveld.

**onderzoekslocatie**

grondgebied dat wordt onderzocht op de aanwezigheid van verontreinigende stoffen. Per locatie kunnen meer onderzoekshypothesen en daarop gebaseerde onderzoeksstrategieën van toepassing zijn. Een locatie kan in die situatie worden opgesplitst in deellocaties waarbij per deellocatie één eenduidige onderzoekshypothese en daarop gebaseerde onderzoeksstrategie van toepassing is. Verschillende deellocaties kunnen elkaar overlappen.

**onderzoeksstrategie**

opzet van het verkennend bodemonderzoek waarin het aantal te nemen monsters, de plaatsen op de locatie waar deze behoren te worden genomen en de stoffen die in deze monsters behoren te worden bepaald, is vastgelegd.

**onverdachte locatie**

locatie waarvan uit het vooronderzoek geen concrete aanwijzingen zijn voortgekomen dat de bodem van die locatie of een deel daarvan is verontreinigd met één of meer stoffen.

**NEN 5740**

algemeen toegepaste Nederlandse norm voor verkennende bodemonderzoeken op verdachte en niet-verdachte locaties.

**nulsituatie-onderzoek**

met dit onderzoek wordt een referentiekader vastgelegd voor eventueel toekomstige bodemverontreinigingen ter plaatse van zogenaamde 'potentieel bodembedreigende activiteiten'. Dergelijk onderzoek kan in het kader van de Wet Milieubeheer opgelegd worden. Verontreinigingen die optreden na het nulsituatie-onderzoek moeten terstond worden opgeruimd. Het bevoegd gezag is veelal de gemeente.

**potentieel verontreinigende activiteiten**

activiteiten die kunnen leiden tot bodembelasting, met als mogelijk gevolg bodemverontreiniging.

**somparameter**

parameter die wordt berekend als de som van de concentraties van een aantal gespecificeerde stoffen. Een voorbeeld is de som van een aantal polycyclische aromatische koolwaterstoffen ('som-PAK's').

**streefwaarden grondwater**

aanduiding van het ijkpunt voor de milieukwaliteit voor de lange termijn, uitgaande van verwaarloosbare risico's voor het ecosysteem waarbij voor metalen onderscheid wordt gemaakt tussen diep en ondiep grondwater.

**tussenwaarde**

Voor grond: het rekenkundig gemiddelde van de achtergrondwaarde en de interventiewaarde van een verontreinigende stof.

Voor grondwater: het rekenkundig gemiddelde van de streefwaarde en de interventiewaarde van een verontreinigende stof.

De tussenwaarde is de concentratiegrens waarboven in beginsel nader onderzoek wordt uitgevoerd, omdat het vermoeden van ernstige bodemverontreiniging bestaat.

**verdachte locatie**

locatie waarvoor op grond van het vooronderzoek concrete aanwijzingen bestaan dat die locatie, of een deel ervan is verontreinigd met een of meer stoffen.

**verkennend (bodem)onderzoek**

bodemonderzoek dat ten doel heeft met een relatief geringe onderzoeksinspanning vast te stellen of op een bepaalde locatie bodemverontreiniging aanwezig is.

**verontreinigingskern**

(vermoedelijke) centrum van het (als gevolg van een plaatselijke bodembelasting) verontreinigde deel van de bodem.

**vooronderzoek**

het op basis van de NEN 5725 verzamelen en interpreteren van informatie over het voormalige, huidige en (eventueel) het toekomstige gebruik, bodemopbouw en geohydrologie en financieel-juridische aspecten in een bepaald geografisch gebied.

Op basis van de verzamelde gegevens wordt een totaalbeeld gevormd en worden conclusies getrokken over de afbakening van de locatie voor het bodemonderzoek, de eventuele onderverdeling van de onderzoekslocatie in deellocaties en de te hanteren onderzoekshypothese per deellocatie.

**vooronderzoeksgebied**

het gebied waarop het vooronderzoek betrekking heeft.

## Bijlage | 2

Geraadpleegde bronnen

<b>Informatiebron</b>	<b>Geraadpleegd</b> (ja, omschrijving bron/nee)	<b>Motivatie</b> <b>niet geraadpleegd</b>	<b>Datum</b> <b>raadpleging</b>
<b>Historische en huidig gebruik locatie en omgeving</b>			
Archief bouwvergunningen	Ja	-	22-10-2018
Archief Hinderwet	Ja	-	22-10-2018
Archief ondergrondse tanks	Ja	-	22-10-2018
Archief Wet Milieubeheer	Ja	-	22-10-2018
Historische topografische kaart	Ja	-	23-10-2018
Informatie eigenaar/bewoner	Ja	-	23-10-2018
Informatie gemeente/omgevingsdienst	Ja	-	22-10-2018
Internet (bodemloket, Kadaster, provinciale site)	Ja	-	23-10-2018
Luchtfoto	Ja	-	23-10-2018
Inspectie	Ja	-	23-10-2018
Toekomstig gebruik	Ja	-	23-10-2018
Overige, namelijk:	Nee	-	-
<b>Bodeminformatie, calamiteiten, verhardingen e.d. locatie en omgeving</b>			
Inspectie	Ja	-	23-10-2018
Informatie eigenaar/bewoner	Ja	-	23-10-2018
Informatie gemeente/milieudienst	Ja	-	22-10-2018
Verhardingen/kabels en leidingen	Nee	Privé terrein	-
<b>Bodemopbouw en geohydrologie</b>			
Grondwaterkaart Nederland	Ja, TNO, DGV	-	23-10-2018
DINOloket	Ja	-	23-10-2018



# Bijlage | 3

## Documenten

## KOMO<sup>®</sup> Productcertificaat KEC-GRA-05-9132

Recyclinggranulaat voor toepassing in verhardingslagen van steenmengsel in de wegenbouw

Producent:

### Gebr. Aldenzee Deurne B.V.

Adres:	Kwadestaartweg 9-9a	Productielocatie:	
	5752 PV DEURNE	Mobiel:	Ja
Telefoonnr:	0493-313714	Identificatie breker:	Kleeman-Reiner Mobirex MRS 132R
E-mail:	info@aldenzeedeurne.nl	KvK-nummer:	17096354
Datum uitgifte:	28-06-2017	Gecertificeerd sinds:	02-01-2007
Geldig tot:	onbeperkt	Vervangt:	KEC-GRA-05-9132 d.d. 1-1-2016

Voor de producten:

**Menggranulaat 0/31,5 toegepast in een verhardingslaag, in een zandbed of als ophoging en aanvulling (productgroep A)**

**Betonggranulaat 0/31,5 toegepast in een verhardingslaag, in een zandbed of als ophoging en aanvulling (productgroep A)**

#### Verklaring van Normec Certification B.V.

Dit productcertificaat is op basis van BRL 2506-1 voor recyclinggranulaten d.d. 08-03-2017 afgegeven conform het Certificatiereglement van Normec Certification B.V.

Het kwaliteitssysteem en de productkenmerken behorende bij het recyclinggranulaat worden periodiek gecontroleerd. Op basis daarvan verklaart Normec Certification B.V. dat:

- Het gerechtvaardigd vertrouwen bestaat, dat *het* door Gebr. Aldenzee Deurne B.V. vervaardigde recyclinggranulaat bij aflevering voldoet aan de in dit productcertificaat vastgelegde technische specificatie en bij aflevering geschikt is voor de toepassing als verhardingslagen van steenmengsel in de wegenbouw mits de afleveringsbon voorzien is van het KOMO<sup>®</sup>-merk op een wijze zoals aangegeven in dit productcertificaat.

Voor Normec Certification B.V.

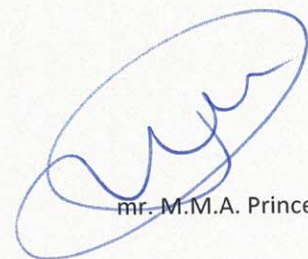

Mr. M.M.A. Princen



Dit productcertificaat bestaat uit 3 pagina's.



Nadruk verboden

Beoordeeld is:

- Kwaliteitssysteem
- Product

Periodieke controle

## 1. TECHNISCHE SPECIFICATIE

Dit productcertificaat heeft betrekking op het door Gebr. Aldenlee Deurne B.V. geproduceerde recyclinggranulaat voor toepassing in verhardingslagen van steenmengsel in de wegenbouw. Recyclinggranulaat ontstaat bij de bewerking van steenachtige afvalstoffen in een bewerkingsinstallatie. De bewerking bestaat in het algemeen uit breken en zeven.

## 2. MERKEN EN AANDUIDINGEN OP DE AFLEVERBON

De afleveringsbonnen worden gemerkt met:

- De aanduiding KOMO® of het KOMO®-merk gevolgd door het certificaatnummer. De uitvoering van het merk is als volgt:



- Fabrieksmerk of fabrieksnaam
- Productiecode of productiedatum
- De naam van de leverancier
- De naam van de producent
- De productielocatie
- De productnaam
- De gradering
- Productiecode of productiedatum
- De grootte van de geleverde partij
- De naam van de afnemer
- De toepassing

Indien van toepassing dienen op de afleveringsbon verder te worden vermeld:

- Bindmiddel (cement/cement en bitumenemulsie)
- Type cement
- Cementgehalte
- Gehalte bitumenemulsie



### 3. WENKEN VOOR DE AFNEMER

- Controleer bij aflevering van de onder de "technische specificatie" vermelde producten of:
  - Geleverd is wat is overeengekomen
  - Het merk en de wijze van merken juist is
  - De producten geen zichtbare gebreken vertonen (bijv. als gevolg van transport).
- In het kader van dit productcertificaat vindt geen controle plaats van de juistheid van de prestaties van de essentiële kenmerken.<sup>1</sup>
- De uitspraken in dit productcertificaat mogen niet worden gebruikt ter vervanging van de CE-markering en/of de bijbehorende verplichte Prestatieverklaring.<sup>2</sup>
- Indien u op grond van het hiervoor gestelde tot afkeuring overgaat, neem dan contact op met
  - Gebr. Aldenlee Deurne B.V.En zo nodig met
  - Normec Certification B.V.
- Controleer of deze kwaliteitsverklaring nog geldig is, raadpleeg hiervoor de website <http://www.normeccertification.nl>

### 4. DOCUMENTENLIJST

Lijst met documenten en publicatie datum zoals die zijn vermeld in het productcertificaat

<sup>1</sup> Facultatief indien CE-markering van toepassing is

<sup>2</sup> Facultatief indien CE-markering van toepassing is

## NL BSB<sup>®</sup> Productcertificaat EC-GRA-05-9132

Recyclinggranulaat voor ongebonden en (hydraulisch) gebonden materialen voor civieltechnische toepassingen, utiliteitsbouw en wegenbouw

Producent:

### Gebr. Aldenzee Deurne B.V.

Adres:	Kwadestaartweg 9-9a	Productielocatie:	
	5752 PV DEURNE	Mobiel:	Ja
Telefoonnr:	0493-313714	Identificatie breker:	Kleeman-Reiner Mobirex MRS 132R
E-mail:	info@aldenzeedeurne.nl	KvK-nummer:	17096354
Datum uitgifte:	28-06-2017	Gecertificeerd sinds:	02-01-2007
Geldig tot:	onbeperkt	Vervangt:	EC-GRA-05-9132 d.d. 1-1-2016

Voor de product(en):

**Menggranulaat 0/31,5 toegepast in een verhardingslaag, in een zandbed of als ophoging en aanvulling (productgroep A)**

**Betonggranulaat 0/31,5 toegepast in een verhardingslaag, in een zandbed of als ophoging en aanvulling (productgroep A)**

#### Verklaring van Normec Certification B.V.

Dit productcertificaat is op basis van BRL 2506-2 d.d. 2016-06-30 afgegeven conform het Certificatiereglement van Normec Certification B.V.

Normec Certification B.V. verklaart dat:

- het gerechtvaardigd vertrouwen bestaat, dat het door de producent vervaardigde recyclinggranulaat bij voortduring voldoet aan de in dit productcertificaat vastgelegde milieuhygiënische specificatie(s), mits het recyclinggranulaat voorzien is van het NL-BSB<sup>®</sup>-merk op een wijze als aangegeven in dit productcertificaat.
- met in achtneming van het bovenstaande, het recyclinggranulaat in zijn toepassingen en met in achtneming van de daarbij horende toepassingsvoorwaarden voldoet aan de relevante eisen van het Besluit bodemkwaliteit.
- voor dit productcertificaat geen controle plaatsvindt op het gebruik in werken en op de melding- en/of informatieplicht van de gebruiker aan het bevoegd gezag.

Voor het Besluit bodemkwaliteit is dit een door de Minister van Infrastructuur en Milieu erkend certificaat, indien het certificaat is opgenomen in het "Overzicht van erkende kwaliteitsverklaringen in de bouw" op de websites van SBK: [www.bouwkwaliteit.nl](http://www.bouwkwaliteit.nl) en van Bodem+: [www.bodemplus.nl](http://www.bodemplus.nl).

Gebruikers van dit productcertificaat wordt geadviseerd om bij Normec Certification B.V. te informeren of dit certificaat nog geldig is. Controleer of er sprake is van een door het ministerie van Infrastructuur en Milieu erkende kwaliteitsverklaring.

mr. M.M.A. Princen



BRL 2506

Dit productcertificaat bestaat uit 3 pagina's.  
Nadruk verboden



## 1. MILIEUHYGIËNISCHE SPECIFICATIES

### 1.1. Onderwerp

Dit NL BSB® productcertificaat heeft betrekking op de milieuhygiënische eigenschappen van het door Gebr. Aldenzee Deurne B.V. geproduceerde ongebonden recyclinggranulaat voor toepassing in civieltechnische toepassingen, utiliteitsbouw en wegenbouw. Recyclinggranulaat ontstaat bij de bewerking van steenachtige afvalstoffen in een bewerkingsinstallatie. De bewerking bestaat in het algemeen uit breken en/of zeven.

### 1.2. Merken

De levering van recyclinggranulaat wordt altijd voorzien van een afleveringsbon in combinatie met een (kopie van een) productcertificaat hiervan. Deze documenten vormen samen het bewijs dat het recyclinggranulaat voldoet aan de eisen gesteld in de BRL.

De afleveringsbon van het recyclinggranulaat wordt gemerkt met het NL-BSB® merk (zie voorzijde van dit NL-BSB® productcertificaat). De afleveringsbon bevat tevens de volgende verplichte aanduidingen:

- het certificaatnummer : EC-GRA-05-9132
- leverancier : (de naam van de leverancier);
- producent : Gebr. Aldenzee Deurne B.V., ;
- product : [naam product];
- gradering : [sortering];
- CE-markering : [voor producten die onder een geharmoniseerde norm vallen]
- leveringsdatum : (datum);
- uniek nummer : .....
- grootte van de geleverde partij : ..... ton;
- geleverd aan : naam afnemer, besteknummer of projectcode;
- toepassing : [ongebonden][gebonden] in GWW-werken;
- klasse : niet-vormgegeven bouwstof.

### 1.3. Materiaaleigenschappen recyclinggranulaat in productgroep

#### 1.3.1 Samenstelling en emissie

De gemiddelde samenstellingswaarde bepaald overeenkomstig AP04-SB en de gemiddelde emissie bepaald overeenkomstig AP-04-U voldoen aan de eisen van bijlage A van de Regeling bodemkwaliteit.

#### 1.3.2 Gehalte aan asbest

Het recyclinggranulaat is geproduceerd in overeenstemming met de Asbestzorgvuldigheidsmodule voor [stationaire] [mobiele] breekinstallaties. Het gewogen gehalte aan asbest van het recyclinggranulaat bedraagt maximaal 100 mg/kg.

## 2. TOEPASSINGSVOORWAARDEN

Het recyclinggranulaat dient te worden toegepast in overeenstemming artikel 5,6,7 en 33 van het Besluit Bodemkwaliteit.

### 3. VERWERKING

Voor recyclinggranulaten zijn verder van toepassing de condities overeenkomstig het Besluit bodemkwaliteit, zoals vermeld onder Toepassingsvoorwaarden.

### 4. WENKEN VOOR DE TOEPASSER

1. Bij aflevering inspecteren of:
  - geleverd is wat is overeengekomen;
  - het merk en de wijze van merken juist zijn;
  - de afleveringsbon alle gegevens bevat;
  - het afgegeven certificaat betrekking heeft op de geleverde partij, indien de partij niet direct van de producent is afgenomen;
  - de producten geen zichtbare tekortkomingen vertonen.
2. Indien op grond van het onder 1 gestelde tot afkeuring wordt overgegaan, dient contact te worden opgenomen met Gebr. Aldenlee Deurne B.V. en zo nodig met Normec Certification B.V.
3. Controleren of voldaan wordt aan de voorwaarden voor toepassing.
4. Nagaan of en door wie melding moet worden gedaan aan het bevoegd gezag.
5. Het bewijsmiddel (afleverbonnen en eventueel het certificaat) dient aan de opdrachtgever ter beschikking zijn gesteld. Dat geldt niet bij levering aan natuurlijke personen anders dan in de uitoefening van beroep of bedrijf.
6. De opdrachtgever dient het bewijsmiddel (afleverbon en certificaat) tenminste 5 jaar ter beschikking houden voor inzage door het bevoegd gezag. Dat geldt niet bij levering aan natuurlijke personen anders dan in de uitoefening van beroep of bedrijf.

#### Overdracht van het certificaat aan derden

Dit certificaat kan ook na overdracht van het granulaat aan derden als bewijsmiddel gelden. De leverancier dient dan aannemelijk te maken, dat het door de producent afgegeven certificaat daadwerkelijk betrekking heeft op het door de leverancier aan derden geleverde product.

### 5. LIJST VAN VERMELDE DOCUMENTEN

Voor zover er geen data vermeld zijn, staan de juiste publicatiedata van de genoemde documenten vermeld in de beoordelingsrichtlijn 2506-2.

BRL 2506-2	Recyclinggranulaten d.d. 2016-06-30
Besluit bodemkwaliteit	Besluit van 22 november 2007, houdende regels inzake de kwaliteit van de bodem (Besluit bodemkwaliteit). Staatsblad van het Koninkrijk der Nederlanden 469, jaargang 2007 met alle bijbehorende nadien gepubliceerde wijzigingen.
Regeling bodemkwaliteit	Regeling bodemkwaliteit, Staatscourant nr. 247, 20-12-2007 met alle bijbehorende nadien gepubliceerde wijzigingen.
AP04	Accreditatieprogramma Bouwstoffenbesluit AP04, SIKB, Gouda



Nummer: EC-GRA-05-9132  
Datum uitgifte: 28-06-2017  
Geldig tot: onbeperkt  
Gecertificeerd sinds: 02-01-2007  
Vervangt: EC-GRA-05-9132 d.d. 1-1-2016



# Bijlage | 4

Foto's





foto 1: onderzoekslocatie (23 oktober 2018)



foto 2: onderzoekslocatie (23 oktober 2018)



foto 3: onderzoekslocatie (23 oktober 2018)

## Bijlage | 5

Kadastrale kaart, topografisch overzicht en tekening

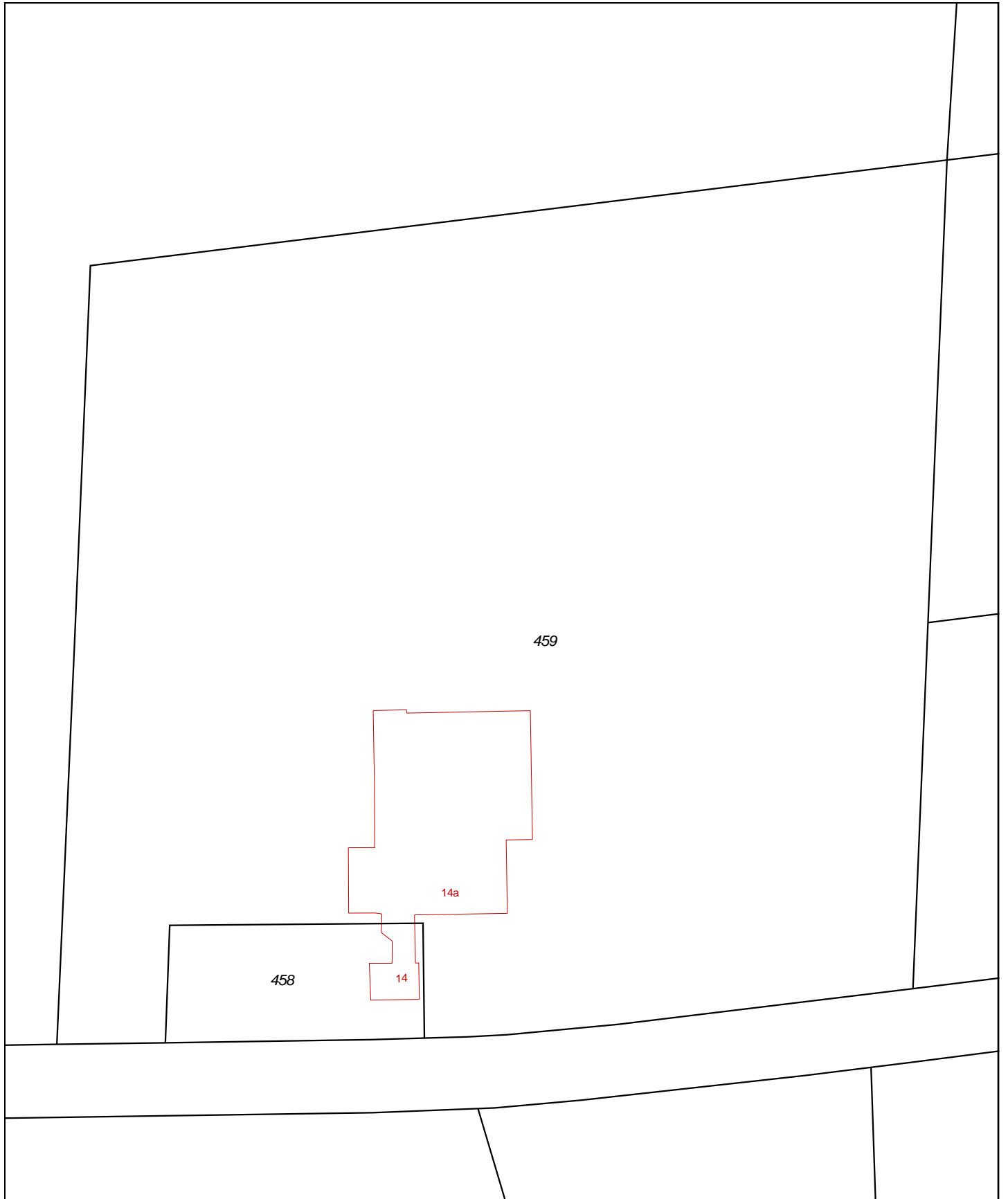

<b>12345</b> Perceelnummer	Schaal 1:1000	
<b>25</b> Huisnummer	Kadastrale gemeente	Horst
— Vastgestelde kadastrale grens	Sectie	L
— Voorlopige kadastrale grens	Perceel	459
— Administratieve kadastrale grens		
— Bebouwing		
— Overige topografie		

Voor een eensluitend uittreksel, Apeldoorn, 1 oktober 2018  
De bewaarder van het kadaster en de openbare registers

Aan dit uittreksel kunnen geen betrouwbare maten worden ontleend.  
De Dienst voor het kadaster en de openbare registers behoudt zich de intellectuele eigendomsrechten voor, waaronder het auteursrecht en het databankenrecht.





Deze kaart is noordgericht.

Schaal 1: 12500

 Hier bevindt zich Kadastraal object Horst L 459  
Roothweg 14a, 5964NS Meterik  
CC-BY Kadaster.



<p><b>BEBOUWING</b></p> <p>a bebouwd gebied b gebouwen c hoogbouw d kas</p> <p><b>WEGEN</b></p> <p>autosnelweg hoofdweg met gescheiden rijbanen hoofdweg regionale weg met gescheiden rijbanen regionale weg lokale weg met gescheiden rijbanen lokale weg weg met losse of slechte verharding onverharde weg straat/overige weg voetgangersgebied fietspad pad, voetpad weg in aanleg</p> <p>viaduct aquaduct tunnel vaste brug beweegbare brug brug op pijlers</p>	<p><b>SPOORWEGEN</b></p> <p>spoorweg: enkelspoor spoorweg: meersporig</p> <p>a station b spoorweg in tunnel tramweg</p> <p>a sneltram b sneltramhalte a metro bovengronds b metrostation</p> <p><b>HYDROGRAFIE</b></p> <p>waterloop: smaller dan 3 m waterloop: 3-6 m breed waterloop: breder dan 6 m</p> <p>a schutsluis b stuwen c koedam a duiker b grondduiker c afsluitbare duiker</p> <p><b>BODEMGEBRUIK</b></p> <p>a grasland met sloten b akkerland met greppels c boomgaard d fruitkwekerij e boomkwekerij f grasland met populierenopstand g loofbos h naaldbos i gemengd bos j griend k heide l zand m drasland, moeras n rietland o dodenakker, begraafplaats p overig bodemgebruik</p>	<p><b>OVERIGE SYMBOLEN</b></p> <p>a religieus gebouw b toren, hoge koepel c religieus gebouw met toren d markant object e watertoren f vuurtoren a gemeentehuis b postkantoor c politiebureau d wegvijzer a kapel b kruis c vlampijp d telescoop a windmolen b waterradmolen c windmotor d windturbine a oliepompinstallatie b seinmast c zendmast a hunebed b monument c gemaal a kampeertrein b sportcomplex c ziekenhuis a paal b grenspunt c boom a schietbaan b afrastrering c hoogspanningsleiding met mast d muur e geluidswering</p>
--	---	--

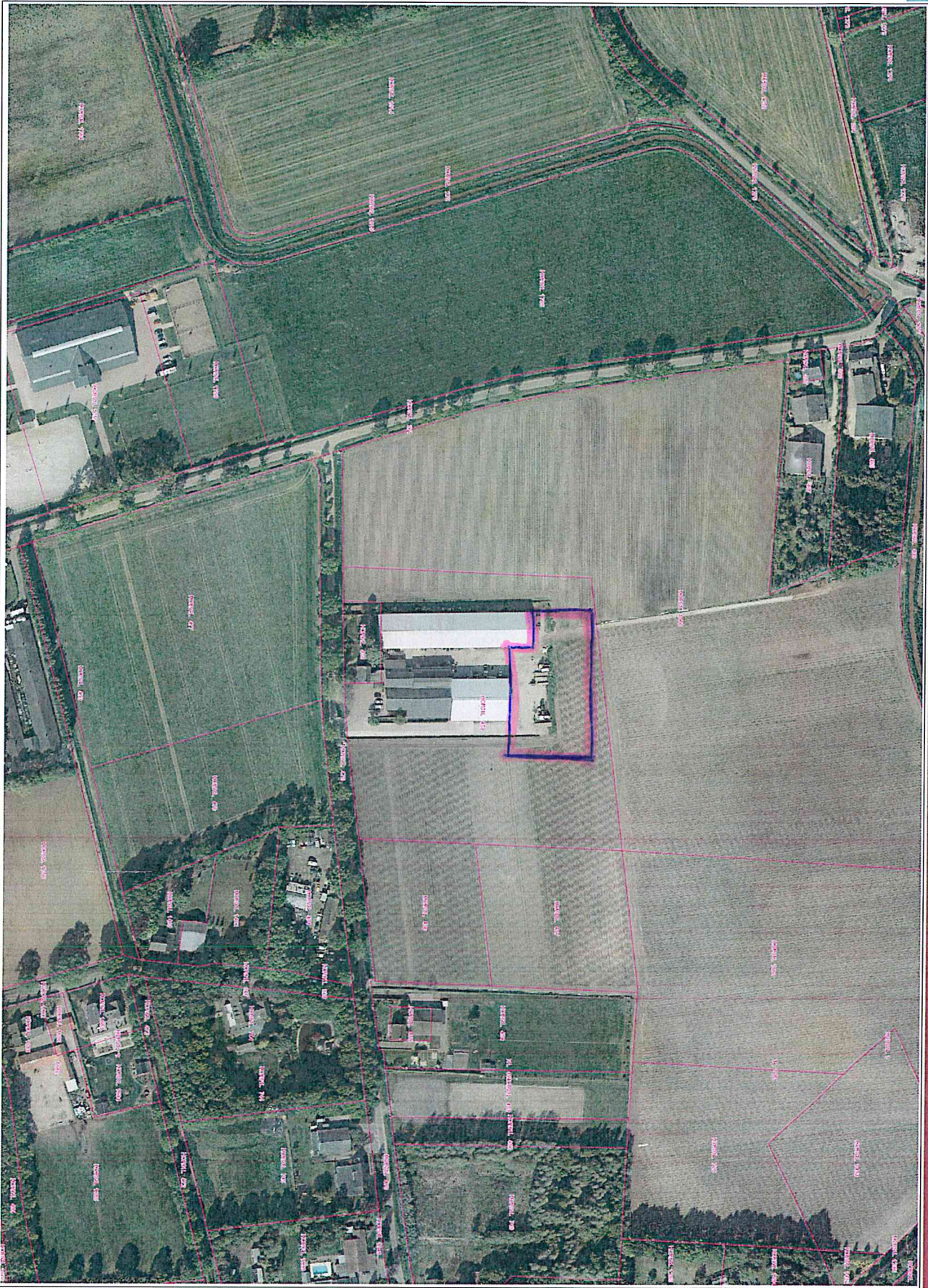

schaal  
0 20 40 60m

1 oktober 2018

**Biedlines:**  
Op het gebruik van de door de provincie Limburg aan u verzette gegevens zijn de volgende gebruiksvoorwaarden van toepassing:  
1. De juistheid, volledigheid en actualiteit van de gegevens kan niet worden gegarandeerd.  
2. Het gebruik van de verzette gegevens geschiedt op eigen risico, de provincie Limburg aan niet aansprakelijk worden gesteld voor schade van welke aard ook die voortvloeit uit of in verband staat met het gebruik van de verzette gegevens.  
3. De verzette gegevens mogen ter beschikking worden gesteld aan derden, onder voorwaarde dat deze gebruiksvoorwaarden door u aan de betreffende derden worden verzett.



## Deskundig advies en gecertificeerde uitvoering van:



### ASBEST INVENTARISATIE

HMB B.V. voor de inventarisatie van gebouwen, opstellen asbestbeheersplan en advies op het gebied van asbest.



### BODEMONDERZOEK/ BODEMSANERING

HMB B.V. heeft veel ervaring met verschillende types bodemonderzoek. Daarnaast kunnen wij ook de bodemsanering begeleiden.



### BODEMENERGIE SYSTEMEN

HMB B.V. is een ervaren en innovatieve partner op het gebied van bodemenergiesystemen in Nederland en België.



### MECHANISCHE BORINGEN

HMB B.V. levert een breed spectrum aan diensten. Van milieutechnische boringen tot het aanbrengen van collectoren.