



gemeente

**horst  
aan de  
maas**

**Vastgesteld bestemmingsplan  
Daniëlweg ong., Melderslo**

NL.IMRO.1507.MLDANIELWEGONG-BPV1



Document: Bestemmingsplan "Daniëlweg ong. Melderslo"

IDN: NL.IMRO.1507.MLDANIELWEGONG-BPV1

Status: Vastgesteld

Datum: 9 april 2024

bureau  
leefomgeving



Bureau Leefomgeving B.V.  
Schoolstraat 7 5961 EE HORST  
+31 77 – 208 6099  
[contact@bureauleefomgeving.nl](mailto:contact@bureauleefomgeving.nl)  
[www.bureauleefomgeving.nl](http://www.bureauleefomgeving.nl)

# INHOUDSOPGAVE

<b>1. INLEIDING .....</b>	<b>3</b>
1.1 Aanleiding en doel van het bestemmingsplan .....	3
1.2 Ligging en begrenzing van het plangebied .....	4
1.3 Vigerend bestemmingsplan .....	4
1.4 Leeswijzer .....	5
<b>2 BESCHRIJVING VAN HET PLANGEBIED.....</b>	<b>6</b>
2.1 Algemeen.....	6
2.2 Ruimtelijke structuur.....	6
2.3 Functionele structuur .....	7
2.4 Historische ontwikkeling en cultuurhistorie.....	7
<b>3 BELEID.....</b>	<b>10</b>
3.1. Inleiding .....	10
3.2. Rijksbeleid.....	10
3.3 Provinciaal beleid .....	12
3.4 Gemeentelijk beleid .....	16
3.5 Conclusie.....	19
<b>4. PLANBESCHRIJVING.....</b>	<b>20</b>
4.1 Uitgangspunten en doelstellingen van het plan.....	20
4.2 Stedenbouwkundige/ ruimtelijke aspecten.....	20
4.3 Landschappelijke inpassing.....	21
<b>5. SECTORALE ASPECTEN.....</b>	<b>23</b>
5.1 Inleiding .....	23
5.2 Milieuaspecten.....	23
5.3 Waterparagraaf .....	36
5.4 Kabels en leidingen.....	38
5.5 Natuur.....	38
5.6 Archeologie en cultuurhistorie.....	41
5.7 Verkeer en parkeren .....	42
<b>6 UITVOERBAARHEID .....</b>	<b>43</b>
6.1 Economische uitvoerbaarheid .....	43
6.2 Handhaving.....	43

6.3	Maatschappelijke uitvoerbaarheid.....	45
6.4	Procedure.....	45
<b>7.</b>	<b>JURIDISCHE TOELICHTING .....</b>	<b>47</b>
7.1	Planstukken .....	47
7.2	Toelichting op de verbeelding.....	47
7.3	Toelichting op de planregels .....	48

### **Bijlagen**

Bijlage 1: V-stacks achtergrondbelasting

Bijlage 2: AERIUS-berekening bouwfase

Bijlage 3: AERIUS-berekening gebruiksfase

### **Separate bijlagen**

- Akoestisch onderzoek wegverkeerslawaai (HMB Groep)
- Verkennend bodemonderzoek (HMB Groep)
- Flora en fauna inspectie (Faunaconsult)
- Landschappelijk inpassingsplan (Erf en landschapsverfraaiing)

# 1. INLEIDING

## 1.1 Aanleiding en doel van het bestemmingsplan

Bij de gemeente Horst aan de Maas is door initiatiefnemer een verzoek ingediend voor het oprichten van een nieuwe levensloopbestendige woning ten westen van zijn eigen woning, welke is gelegen aan de Daniëlweg 29 in Melderslo. Het perceel waarop de nieuwe woning is beoogd staat kadastraal bekend als gemeente Horst, sectie T, nummer 223.

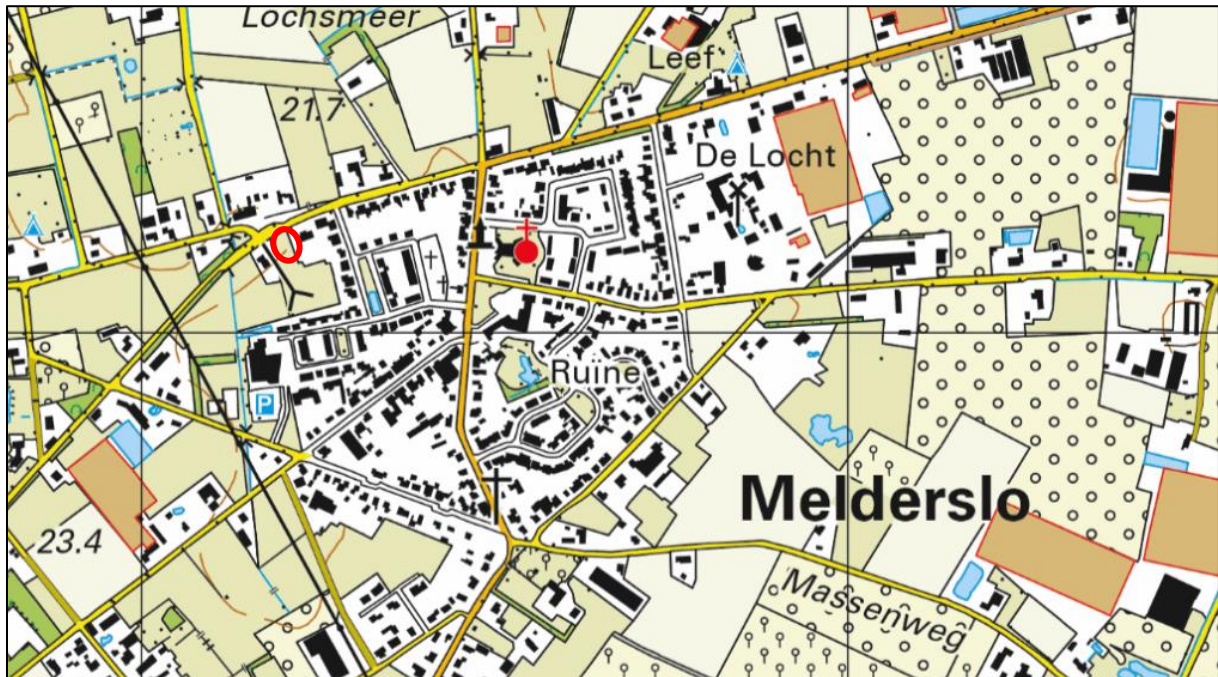

Afbeelding 1. Ligging locatie Daniëlweg ong. Melderslo (rood omcirkeld)

De locatie waar de nieuwe woning is beoogd maakt onderdeel uit van het juridisch-planologisch regime van het bestemmingsplan “Buitengebied Horst aan de Maas” en is daarin bestemd als ‘Agrarisch met waarden’. De voor ‘Agrarisch met waarden’ aangewezen gronden zijn bestemd voor een agrarisch bedrijfsmatig of hobbymatig gebruik. De agrarische bestemming is niet geschikt voor woondoeleinden. Daarnaast ontbreken de bouw- en gebruiksmogelijkheden. Het is dan ook niet mogelijk om op basis van het vigerende bestemmingsplan op deze locatie een nieuwe woning op te richten.

In de gemeente Horst aan de Maas blijkt echter een grote behoefte aan levensloopbestendige woningen die met name geschikt zijn voor senioren. Ondanks dat het op basis van het vigerende bestemmingsplan niet mogelijk is om op deze locatie een nieuwe woning op te richten biedt het gemeentelijke beleid daarom wel mogelijkheden tot het realiseren van dergelijke woningen. Onder voorwaarden heeft de gemeente daarom in principe medewerking kunnen verlenen aan de oprichting van een nieuwe levensloopbestendige woning op de betreffende locatie.

Om de nieuwe woning in een passend juridisch-planologisch kader vast te leggen is voorliggend bestemmingsplan, in het kader van de Wet ruimtelijke ordening (Wro), opgesteld. Door middel van dit bestemmingsplan wordt de agrarische bestemming gewijzigd in een woonbestemming en wordt aan de betreffende locatie een bouwvlak toegekend, waardoor de bouw- en gebruiksmogelijkheid voor een nieuwe woning ontstaan.

## 1.2 Ligging en begrenzing van het plangebied

De locatie is gelegen aan de rand van Melderslo, aan de Daniëlweg. Het perceel waarop de woning is beoogd staat kadastraal bekend als gemeente Horst, sectie T en perceelnummer 223 (gedeeltelijk). Deze locatie wordt in het vervolg aangeduid als “het plangebied”.

Het perceel is gelegen tussen de woningen Daniëlweg 29 en 35 en betreft in de huidige situatie een deel van de tuin behorende bij de woning Daniëlweg 29. De locatie is in de huidige situatie onbebouwd en ingericht als weiland.



Afbeelding 2. Luchtfoto en begrenzing van het plangebied

De locatie wordt zowel aan de oostelijke, westelijke en zuidelijke zijde begrensd door woningen. In het noorden wordt de locatie begrensd door de Daniëlweg, waaraan aan de overzijde van de weg eveneens woningen zijn gelegen.

## 1.3 Vigerend bestemmingsplan

De locatie maakt onderdeel uit van het bestemmingsplan “Buitengebied Horst aan de Maas” (vastgesteld d.d. 19 december 2017) en is hierin volledig bestemd als ‘Agrarisch met waarden’. De locatie is daarnaast voorzien van de dubbelbestemming ‘Waarde – Archeologie 6’ en van de gebiedsaanduidingen ‘milieuzone – grondwaterbeschermingsgebied Venloschol’ en ‘overige zone – kampen’.



Afbeelding 3. Uitsnede vigerend bestemmingsplan – beoogde locatie voor nieuwe woning rood omlijnd

De voor 'Agrarisch met waarden' aangewezen gronden zijn bestemd voor een agrarisch bedrijfsmatig of hobbymatig grondgebruik. Bebouwing ten behoeve van een agrarisch bedrijf kan uitsluitend worden opgericht binnen een bouwvlak, welke ter plaatse niet aanwezig is.

Op basis van het vigerende bestemmingsplan is het niet mogelijk om binnen het plangebied een nieuwe woning te realiseren. De voor 'Agrarisch met waarden' aangewezen gronden zijn niet bestemd voor woondoeleinden. Daarnaast ontbreekt de mogelijkheid tot het oprichten van gebouwen.

## 1.4 Leeswijzer

Deze toelichting is als volgt opgebouwd: in hoofdstuk 2 wordt een beschrijving gegeven van de ruimtelijke en functionele structuur van het plangebied. In hoofdstuk 3 wordt het beleidskader beschreven. Het initiatief voor de bouw van een woning wordt beschreven in hoofdstuk 4. In hoofdstuk 5 wordt het initiatief getoetst aan de diverse sectorale aspecten. Tenslotte komen in de hoofdstukken 6 en 7 de uitvoerbaarheid, de planstukken en het vooroverleg aan de orde.

## 2. BESCHRIJVING VAN HET PLANGEBIED

### 2.1 Algemeen

Het plangebied ligt in het noordwestelijke deel van Melderslo, aan de Daniëlweg. Melderslo maakt onderdeel uit van de gemeente Horst aan de Maas. Melderslo ligt centraal in de gemeente Horst aan de Maas en is gelegen in een landelijke omgeving ten oosten van Horst. Ten noordwesten van Melderslo bevinden zich de “Kasteelse bossen”, een bosgebied rond de oude kasteelruïne van het kasteel Ter Horst. Direct rondom Melderslo bevinden zich de voormalige essen van het dorp. Ruim 2.100 inwoners bevolken de kern.



Afbeelding 4. Ligging plangebied (rood omlijnd) ten opzichte van omgeving

Momenteel wordt het plangebied gebruikt als tuin behorende bij de woning Daniëlweg 29. De locatie is zodoende onbebouwd.

### 2.2 Ruimtelijke structuur

De omgeving rondom het plangebied is te typeren als een grootschalig ontginningslandschap. Het ontginningslandschap is ontstaan door grootschalige ontginningen op zandgronden, deze gronden vormen tegenwoordig de grootste oppervlakte landbouwgrond. Door de vaak grootschalige landbouwkundige inrichting en het relatief pragmatische karakter van de aanwezige landschapselementen zijn de natuurwaarde binnen dit landschap beperkt.



Afbeelding 5. en afbeelding 6. Impressie plangebied



Het plangebied is gelegen aan de Daniëlweg, aan de rand van Melderslo. De Daniëlweg vormt de verbindingsweg tussen de oostelijk gelegen kern Horst en de westelijk gelegen kern Melderslo. De Daniëlweg loopt in het westen over in de Broekhuizerdijk die de belangrijkste verbindingsweg vormt tussen Melderslo en Broekhuizen. De Daniëlweg en de Broekhuizerdijk vormen samen met de historische bebouwingslinten van de Rector Mulderstraat/ Vlasvenstraat en de St. Odestraat de hoofdstructuur van Melderslo.

## 2.3 Functionele structuur

Het bebouwingslint van de Daniëlweg kent van oorsprong een agrarische functie. In de loop der jaren heeft de agrarische functie echter ruimte gemaakt voor de woonfunctie. De (intensieve) veehouderijen en agrarische bedrijven zijn in de loop der jaren beëindigd waarbij de bedrijfswoningen in gebruik is genomen als burgerwoningen. Aan de Daniëlweg is momenteel sprake van een transparant bebouwingslint bestaande uit woningen met daartussen een veehouderij, twee glastuinbouwbedrijven en een opslagbedrijf.

In de omgeving van het plangebied overheerst dan ook de woonfunctie. In alle richtingen zijn woningen gelegen. De woonbebouwing in de omgeving bestaat met name uit aaneengebouwde, halfvrijstaande en vrijstaande woningen bestaande uit één of twee lagen en afgewerkt met een kap.



Afbeelding 7. Impressie Daniëlweg richting het buitengebied



Afbeelding 8. Impressie Daniëlweg in oostelijke richting

Ten zuidwesten van het plangebied bevinden zich de dorps voorzieningen van Melderslo. De voorzieningen bestaan uit een kerk, basisschool, cafetaria en een supermarkt. Voor wat betreft winkelveorzieningen is de kern voornamelijk aangewezen op Horst.

In de omgeving zijn ook de natuurfunctie en de recreatiefunctie prominent aanwezig. Ten westen van Melderslo liggen namelijk diverse kleine bosgebieden en ten noordwesten ligt het natuur- en recreatiegebied “De Kasteelse Bossen”. Daarnaast zijn in de omgeving nog enkele campings aanwezig.

## 2.4 Historische ontwikkeling en cultuurhistorie

Melderslo is als dorp rond 1400 ontstaan uit de ontginningsvelden Meldersveld/ Lompertsveld en Eikelenbosch bij een bosrijk gebied. De naam Melderslo heeft dus betrekking op de veldnaam Meldersveld. Het dorp is ontstaan als een boshoevennederzetting, waarbij de hoeven aan drie zijden van het open veld lagen. Tot in de 20e eeuw bestonden Melderslo en Eikelenbosch uit enkele tientallen boerderijen aan onder meer de Vlasvenstraat, Denenweg en Sint-Odastraat. Tussen deze nederzettingen lag de laatmiddeleeuwse kamphoeve De Locht.

Aangezien het grondgebied voornamelijk bestond uit arme zandgronden omringd door heidegebied, werden de hoger gelegen gronden vanaf de late middeleeuwen in cultuur gebracht, zoals aan weerszijden van de Vlasvenstraat en op (de flanken) van de dekzandruggen. De aan Sint Oda gewijde kerk in Melderslo werd in 1944 verwoest. Van 1940 tot en met 1944 zijn meerdere vliegtuigen neergestort in de omgeving van Melderslo. De meeste crashes vonden voor zover bekend plaats in het buitengebied, hoofdzakelijk ten noorden van Melderslo. Er zijn geen aanwijzingen dat in de directe omgeving van het plangebied oorlog gerelateerde verwoestingen of crashes hebben plaatsgevonden, maar dit is niet uit te sluiten.

Melderslo is met name ontstaan als lintbebouwing aan de Rector Muldersstraat/ Vlasvenstraat, de Broekhuizerdijk en de St. Odestraat. Deze wegen verdelen de kern in vier kwadranten. De vier kwadranten kenmerken zich door ieder een eigen stedenbouwkundige opzet. Het noordoostelijke kwadrant (afbeelding 9 blauw aangeduid) wordt gevormd door een planmatige uitbreiding uit de periode '60-'70. Deze buurt heeft een meer stenig karakter en is gelegen rond twee lussen die enerzijds aansluiten op de Rector Mulderstraat en anderzijds op de Lochtstraat. In het zuidoostelijke kwadrant (afbeelding 9 groen aangeduid), dat voornamelijk bestaat uit woningbouw uit de jaren '80 en '90, is gekozen voor een meer organische structuur. Hier is dan ook sprake van een slingerende wegstructuur met veel ruimte voor groen.



Afbeelding 9. Ontwikkeling Melderslo door de jaren heen

Het zuidwestelijke kwadrant (afbeelding 9 rood aangeduid) bestaat hoofdzakelijk uit lintbebouwing langs de historische linten van de St. Odastraat en de Vlasvenstraat. Deze bestaande linten zijn vervolgens verder verdicht en omstreeks 2006 heeft een verdere uitbreiding van dit deel van de kern plaats gevonden. Momenteel wordt er hard gebouwd om de tweede fase van dit uitbreidingsgebied te realiseren. Ook het noordwestelijke kwadrant (afbeelding 9 oranje aangeduid) bestaat voor een groot deel uit lintbebouwing en enkele uitbreidingsgebieden. Zo ligt aan deze zijde de in 2012 gerealiseerde woonwijk "Achter de Pastorie". Bij de uitwerking van deze woonwijk is ook rekening gehouden met de wensen vanuit de verenigingen en inwoners van Melderslo die behoefte hadden aan een Multifunctioneel centrum (MFC). Het MFC is ten westen van deze woonwijk gelegen en vormt ruimtelijk gezien de grens tussen de bebouwde kom en het buitengebied.

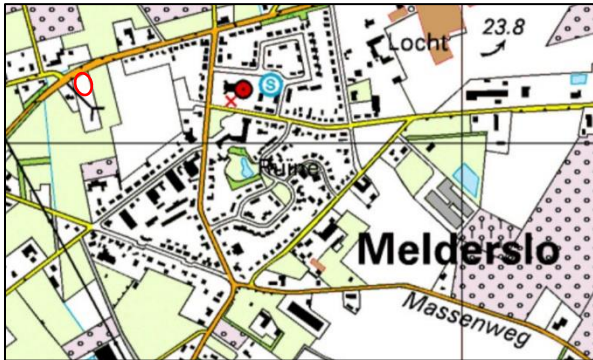

Afbeelding 10. Impressie historische kaart van Melderslo 2006 (met plangebied rood omlijnd)

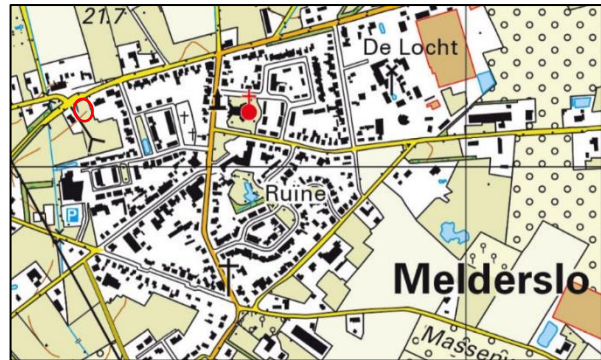

Afbeelding 11. Impressie historische kaart van Melderslo 2022 (met plangebied rood omlijnd)

Het plangebied is gelegen in het noordwestelijke kwadrant, ten noorden van de woonwijk "Achter de Pastorie". De locatie maakt in de huidige situatie onderdeel uit van het woonperceel behorende bij de woning Daniëlweg 29. Deze woning is omstreeks 2006 gerealiseerd.

## 3 .BELEID

### 3.1. Inleiding

In dit hoofdstuk worden de op het plangebied van toepassing zijnde beleidskaders behandeld. Gemeenten zijn immers niet geheel vrij in het voeren van hun eigen beleid. Rijk en provincie geven met het door hen gevoerde beleid de kaders aan waarbinnen gemeenten kunnen opereren. In de volgende paragraaf wordt ingegaan op het van toepassing zijnde Rijksbeleid. In de daaropvolgende paragraaf komt het provinciaal beleid aan bod. In paragraaf 3.4 volgt ten slotte het van toepassing zijnde beleid van de gemeente Horst aan de Maas.

### 3.2. Rijksbeleid

#### 3.2.1 Nationale Omgevingsvisie

In het kader van de invoering van de Omgevingswet, die nu gepland staat voor 1 januari 2024, heeft het Rijk de Nationale Omgevingsvisie (NOVI) opgesteld. Op die manier wordt invulling gegeven aan de verplichting tot het opstellen van zo'n visie die is vastgelegd in artikel 3.1, lid 3 Ow. Tot de invoering van de Omgevingswet heeft dit document de status van structuurvisie in de zin van artikel 2.3 Wro.

Inhoudelijk gezien bevat de NOVI een langetermijnvisie op de toekomstige ontwikkeling van de leefomgeving in Nederland. De intentie van het Rijk is om met de NOVI een perspectief te bieden om grote maatschappelijke opgaven aan te pakken. Bij die opgaven kan worden gedacht aan grote en complexe opgaven met betrekking tot klimaatverandering, energietransitie, circulaire economie, bereikbaarheid en woningbouw.

Een centraal aspect van de NOVI is de focus op een nieuwe aanpak van vraagstukken in de fysieke leefomgeving. Werken op basis van integraliteit met betrekking tot verschillende vraagstukken in plaats van sectorale aanpakken voor individuele vraagstukken vormt de kern van deze nieuwe aanpak.

Het streven naar integraliteit dat onderdeel is van de NOVI valt samen in vier verschillende prioriteiten waartussen een onderscheid wordt gemaakt in de NOVI, te weten:

- Ruimte voor klimaatadaptatie en energietransitie;
- Duurzaam economisch groeipotentieel;
- Sterke en gezonde steden en regio's;
- Toekomstbestendige ontwikkeling van het landelijk gebied.

Binnen de NOVI worden drie afwegingsprincipes gehanteerd om te komen tot weloverwogen beleidskeuzen. Die zouden moeten helpen bij het afwegen en prioriteiten van verschillende belangen en opgaven:

1. Combinaties van functies gaan voor enkelvoudige functies;
2. Kenmerken en identiteit van een gebied staan centraal;
3. Afwentelen wordt voorkomen.

Op basis van de vier verschillende prioriteiten en de drie afwegingsprincipes zijn 21 nationale belangen geformuleerd, waarmee het Rijk aangeeft waarvoor het verantwoordelijk is en waarop het resultaten wil boeken.

Relevante nationale belangen voor onderhavig initiatief zijn als volgt:

- Bevorderen van een duurzame ontwikkeling van Nederland als geheel en van alle onderdelen van de fysieke leefomgeving;
- Realiseren van een goede leefomgevingskwaliteit;

- Waarborgen en bevorderen van een gezonde en veilige fysieke leefomgeving;
- Zorgdragen voor een woningvoorraad die aansluit op de woonbehoeften.

Met het initiatief wordt ingespeeld op de geformuleerde nationale belangen. Bovendien geldt voor het plangebied dat er geen nationale belangen uit de NOVI in het geding zijn, mede gezien de kleinschaligheid en de aard van het initiatief.

### **3.2.2 Besluit algemene regels ruimtelijke ordening (Barro)**

Op 30 december 2011 is het Besluit algemene regels ruimtelijke ordening (Barro) in werking getreden. Op 1 oktober 2012 zijn enkele wijzigingen daarvan in werking getreden.

Voor de nationale belangen die kaderstellend zijn voor besluiten van gemeenten zijn in het Barro regels opgenomen die direct het bestemmingsplan en daarmee gelijk te stellen besluiten betreffen. Zij strekken ertoe dat de nationale ruimtelijke afweging, die door het kabinet in samenspraak met de Tweede en Eerste Kamer der Staten-Generaal is gemaakt, bij besluitvorming over bestemmingsplannen wordt gerespecteerd.

Onderwerpen waarvoor het Rijk ruimte vraagt zijn de mainportontwikkeling van Rotterdam, bescherming van de waterveiligheid in het kustfundament en in en rond de grote rivieren, bescherming en behoud van de Waddenzee en enkele werelderfgoederen, zoals de Beemster, de Nieuwe Hollandse Waterlinie en de Stelling van Amsterdam en de uitoefening van defensietaken.

In oktober 2012 is het besluit aangevuld met de ruimtevraag voor de onderwerpen veiligheid op Rijksvaarwegen, toekomstige uitbreiding van infrastructuur, de elektriciteitsvoorziening, het Nationaal Natuurnetwerk, de veiligheid van primaire waterkeringen, reserveringsgebieden voor hoogwater langs de Maas en maximering van de verstedelijkingsruimte in het IJsselmeer.

Met de realisatie van de woning op deze locatie worden geen van de genoemde belangen geschaad. Op en om de locatie is geen sprake van een gebiedsreservering. Het initiatief is daarom niet in strijd met de beleidsregels zoals deze zijn opgenomen in het Barro.

### **3.2.3 Ladder voor duurzame verstedelijking**

In de SVIR is de “Ladder voor duurzame verstedelijking” geïntroduceerd. De ladder ondersteunt gemeenten en provincies in vraaggerichte programmering van hun grondgebied, het voorkomen van overprogrammering en de keuzes die daaruit volgen. De ladder is juridisch vastgelegd in het Besluit ruimtelijke ontwikkeling (Bro).

Sinds invoering van de ladder is er veel jurisprudentie ontstaan en is er veel over geschreven. De ladder werd als te ingewikkeld ervaren en zorgde voor veel onderzoekskosten. Per 1 juli 2017 is de regeling daarom gewijzigd. De drie treden uit de oorspronkelijke tekst worden losgelaten en vervangen door de volgende tekst: *“De toelichting bij een bestemmingsplan dat een nieuwe stedelijke ontwikkeling mogelijk maakt, bevat een beschrijving van de behoefte aan die ontwikkeling, en, indien het bestemmingsplan die ontwikkeling mogelijk maakt buiten het bestaand stedelijk gebied, een motivering waarom niet binnen het bestaand stedelijk gebied in die behoefte kan worden voorzien”*.

De Afdeling is in een eerdere zaak van oordeel geweest dat een aantal van 11 toe te voegen woningen, een ontwikkeling is die niet voorziet in een woningbouwlocatie of een andere stedelijke ontwikkeling als bedoeld in artikel 1.1.1, eerste lid, aanhef en onder i, van het Bro. Artikel 3.1.6, tweede lid, van het Bro is dan ook niet van toepassing (ABRvS 16 september 2015, ECLI: NL: RVS:2015:2921, r.o. 4.3).

Gelet hierop kan zeker geconcludeerd worden dat het realiseren van één woning evenmin een stedelijke ontwikkeling betreft als bedoeld in artikel 1.1.1, eerste lid Bro. Er hoeft dan ook niet aan de ladder getoetst te worden.

### 3.3 Provinciaal beleid

#### 3.3.1 Provinciale Omgevingsvisie Limburg

Op 1 oktober 2021 hebben Provinciale Staten de Provinciale Omgevingsvisie, met bijbehorend m.e.r vastgesteld. De Provinciale Omgevingsvisie is per 25 oktober 2021 in werking getreden. De Provinciale Omgevingsvisie Limburg vervangt het voormalige 'Provinciaal Omgevingsplan Limburg' (POL2014).

In de Omgevingsvisie wordt de lange termijnvisie (2030-2050) beschreven. Er wordt continue gezocht naar de goede balans tussen beschermen én benutten van de fysieke leefomgeving. In de Omgevingsvisie komen vraagstukken aan bod, die er op provinciaal niveau echt toe doen. Daarnaast komen er ook autonome vraagstukken aan bod die van groot provinciaal belang zijn. Het Rijnlands model, dat staat voor overleg en samenwerking, solidariteit en vakmanschap en dat zich richt op de lange termijn, op waarden als kwaliteit en geluk, is hierbij het uitgangspunt. Het document is dynamisch en flexibel, dit biedt mogelijkheden om het document te actualiseren met het oog op (eventuele) toekomstige veranderingen.

In de provinciale omgevingsvisie Limburg zijn een aantal hoofdpunten te onderscheiden, namelijk:

#### 1. Een aantrekkelijke, sociale, gezonde en veilige leefomgeving;

- a. *In stedelijk c.q. bebouwd gebied;* Zowel in de stedelijke centra als in de landelijke kernen liggen er diverse uitdagingen. In stedelijke centra heeft dit met name te maken met de versterking van de stedelijkheid, in de landelijke kernen met het behoud van de leefbaarheid. Limburg is rijk aan volkscultuur en tradities en heeft een rijk verenigingsleven. Hoewel sociale verbanden zoals verenigingen vroeger vanzelfsprekend waren, staan deze nu steeds meer onder druk. Er zijn daarnaast uitdagingen op het gebied van de verbetering en verduurzaming van de woningvoorraad, de toegankelijkheid, beschikbaarheid en bereikbaarheid van voorzieningen en het klimaatbestendig maken van de bebouwde omgeving. Ook kent het bebouwd gebied opgaven met betrekking tot de arbeidsmarkt en ruimte voor bedrijvigheid.
- b. *In landelijk gebied;* Limburg kent een uniek landschap en prachtige natuurgebieden. Dit is niet vanzelfsprekend. In het landelijk gebied ligt de nadruk op uitdagingen die te maken hebben met onder meer klimaatadaptatie, de transitie van de landbouw, de inpassing van energie en het zoeken van de balans tussen natuur(behoud), ruimtelijke kwaliteit en het mogelijk maken van ontwikkelingen. Daarnaast zijn schaalvergroting en leegstand van agrarische bebouwing, toeristisch-recreatief (mede)gebruik, biodiversiteit, stikstof en (grond)waterkwaliteit belangrijke thema's.

- #### 2. Een toekomstbestendige, innovatieve en duurzame economie; inclusief landbouwtransitie;
- Tot 2020 groeit het aantal banen in Limburg. De welvaart en het gemiddelde opleidingsniveau nemen toe, maar niet voor iedereen. Hoewel de werkloosheid gelijk is aan het landelijk gemiddelde (peildatum 2019, 3e kwartaal), is de bruto participatiegraad in Limburg relatief laag. In sectoren als de bouw, horeca en toerisme, zorg en ICT wordt een krapte op de arbeidsmarkt ervaren. Demografische ontwikkelingen maken dat de beroepsbevolking slinkt en het aantal ouderen toeneemt. Een bijzonder punt van zorg is de groeiende maatschappelijke tweedeling die zich ook fysiek uit in de vorm van de ruimtelijke concentratie van kwetsbare groepen. Samen met het verhogen van de arbeidsparticipatiegraad en het aantrekken van internationale werknemers kunnen ontwikkelingen als digitalisering, robotisering en automatisering het tekort aan arbeidskrachten – onder meer als gevolg van demografische ontwikkelingen – tegengaan.

**3. Klimaatadaptieve en energietransitie;** Klimaatverandering vergroot de kans op overstromingen en wateroverlast, hittegolven en hittestress en langdurige perioden van droogte. Dit brengt uitdagingen en veiligheidsoverwegingen, maar ook kansen met zich mee. Bijvoorbeeld het koppelen van thema's. Deze klimaatontwikkelingen hebben invloed op onze voedselvoorziening, de leefbaarheid, gezondheid en de natuur. Ook verandert de komende jaren de energievoorziening in Nederland fors. Deze energietransitie zal ook een grote impact hebben op de woon- en leefomgeving in Limburg. Energiebesparing in industrie, landbouw, woningen en mobiliteit én het accommoderen van de ruimtevrage voor de opwekking van duurzame energie, zoals zonne- en windenergie, zijn hierbij uitdagingen met impact op de omgeving.

De Omgevingsvisie Limburg bestaat uit twee delen:

- Een thematisch deel waarin gedetailleerd wordt ingegaan op de provinciale ambities en opgaven voor de diverse thema's;
- Een gebiedsgericht deel waarin de thema's op hoofdlijnen verbonden worden op regionale schaal voor de drie regio's Noord-, Midden en Zuid-Limburg.

#### *Wonen en leefomgeving*

De POVI houdt vast aan een dynamisch en flexibel woonbeleid, de woonbehoeften van de Limburger zijn daarbij leidend. Verder liggen hierin ook mogelijkheden bij te dragen aan klimaat-, energie-, en duurzaamheidsdoelstellingen. Vanuit de wetgeving is de rol van de provincie op dit terrein beperkt. Daarom opereert de provincie, met betrekking tot dit thema, vanuit een agenderende, stimulerende, meesturende en verbindende rol. De POVI is hierbij een op hoofdlijnen richtinggevend kader. Aangezien de toekomst onderhevig zal zijn aan veranderingen, en elke specifieke regio voor een andere aanpak vraagt zijn meer gerichte uitwerkingen in provinciale, regionale en/of gemeentelijke programma's, agenda's en instrumenten noodzakelijk.

Op het gebied van wonen wordt er specifiek gekeken naar welke behoeften er zijn. De grootste opgave op korte- en middellange termijn zit in het toekomstgeschikt maken van de verouderde en niet-courante bestaande woningvoorraad. Uitgangspunten zijn dat deze woningen in eerste instantie levensloopbestendig dienen te worden gemaakt, en daarna ook verduurzaamd. Getalsmatig zijn er voldoende woningen, kwalitatief gezien zijn dit echter niet overal de juiste woningen en de juiste plannen. Met name in de middenhuur en sociale huur is er een steeds diverser wordende groep mensen aangewezen op nieuwe woon(zorg)concepten. Verder is er ook speciale aandacht voor de betaalbaarheid van woningen, aangezien kansen voor sommige doelgroepen afnemen door de stijgende prijzen. Een belangrijk instrument om de kwaliteit van het bebouwde gebied op orde te maken is de ladder voor duurzame verstedelijking. Hierdoor wordt de ruimte in bebouwd gebied optimaal benut. Uitgangspunt hierbij is dat leegstaand vastgoed wordt hergebruikt en herbestemd wordt. Wonen is in principe alleen toegestaan in daarvoor bestemde woongebieden, hierop kunnen – tijdelijke – uitzonderingen worden gemaakt in de vorm van een flexibele schil.

Woonkwaliteit is niet alleen afhankelijk van de woning zelf. Omstandigheden die hier ook op van toepassing zijn, zijn bijvoorbeeld sociaaleconomische omstandigheden, gezondheid, leefbaarheid, het voorzieningenniveau, de bereikbaarheid en een veilige omgeving. De aandacht ligt bij het ontwikkelen van gemengde wijken, die bij kunnen dragen aan een sterk sociaal weefsel en verkleinen op die manier kloven in de samenleving. Ook belangrijk zijn natuur- en klimatologische eigenschappen van een woongebied. Groen, schone lucht, het tegengaan van hittestress en voorzieningen om wateroverlast (zowel overstromingen als droogte) tegen te gaan dragen daarmee bij aan de omgevingskwaliteit.

Onderhavige ontwikkeling voorziet in het oprichten van één nieuwe woning in Melderslo. De woning wordt levensloopbestendig ingericht waardoor de woning uitermate geschikt is voor senioren. In de POVI is opgenomen dat speciale aandacht nodig is voor het toenemend aantal ouderen. Mede gelet op de regionale en gemeentelijke beleidskaders past het onderhavige initiatief binnen de ontwerp Provinciale Omgevingsvisie Limburg.

### **3.3.2 Omgevingsverordening Limburg 2021**

Op 17 december 2021 hebben Provinciale Staten de Omgevingsverordening Limburg vastgesteld. In de Omgevingsverordening Limburg staan regels op het gebied van milieu, wegen, water, grond, landbouw, natuur, wonen en ruimte.

Alle regels die betrekking hebben op het omgevingsbeleid zijn ondergebracht in één verordening, die grofweg twee typen regels bevat:

- Instructieregels gericht tot gemeenten of het waterschap;
- Regels voor activiteiten die rechtstreeks voor een ieder gelden of voor specifieke doelgroepen.

Op dit moment geldt de Omgevingsverordening Limburg 2014. Met de komst van de Omgevingswet (verwachte inwerkingtreding: 1 januari 2024) is een nieuwe omgevingsverordening nodig die de huidige gaat vervangen. Tot het moment dat de Omgevingswet en de nieuwe Omgevingsverordening Limburg in werking treden, blijft de huidige verordening gelden.

De Omgevingsverordening 2021 is momenteel nog niet in werking getreden. Tot het moment dat de Omgevingswet en de Omgevingsverordening Limburg in werking treden, blijft de huidige verordening gelden. De bovengenoemde regels komen in grote lijnen overeen met de regels uit de Omgevingsverordening Limburg 2014. Hieronder is het initiatief getoetst aan de huidige verordening.

### **3.3.3 Omgevingsverordening Limburg 2014**

Bij het POL2014 hoort de Omgevingsverordening Limburg. De juridische doorwerking van het omgevingsbeleid wordt in deze verordening geregeld. Naast bepalingen die voor iedereen gelden (gedragsregels), bevat de Omgevingsverordening ook een hoofdstuk "Ruimte", waarin instructieregels naar gemeenten zijn opgenomen. De te maken regionale bestuursafspraken worden in de Omgevingsverordening Limburg geborgd. De Omgevingsverordening Limburg 2014 is, net als het POL2014, op 12 december 2014 vastgesteld door Provinciale Staten en is per 16 januari 2015 in werking getreden.

Sindsdien hebben allerlei wijzigingen van de Omgevingsverordening Limburg 2014 plaatsgevonden. In het kader van dit initiatief is de meest recente geconsolideerde versie geraadpleegd van december 2022.

De volgende regels uit de Omgevingsverordening zijn in dit geval van toepassing:

- Boringsvrije zone Venloschol;
- Nieuwe woningen.

#### *Venloschol*

Het is in het gebied Venloschol beneden de 5 meter boven NAP verboden:

- a. een boorput te hebben;
- b. de grond te roeren;
- c. een gesloten bodemenergiesysteem te hebben;
- d. werken op of in de bodem uit te voeren of te doen uitvoeren waarbij ingrepen worden verricht of stoffen worden gebruikt die de beschermende werking van slecht doorlatende bodemlagen kunnen aantasten.



Betreffend perceel ligt op circa 22 meter boven NAP. Dit betekent dat in het kader van de Venloschol in de praktijk de bodem tot een diepte van 17 meter geroerd kan worden. Dit is in dit geval niet aan de orde.

Conform het vigerende bestemmingsplan is aan het plangebied de gebiedsaanduiding 'Milieuzone – grondwaterbeschermingsgebied Venloschol' toegekend om diepe boringen zonder vergunning te voorkomen. Deze gebiedsaanduiding is opnieuw aan het plangebied toegekend.

#### *Nieuwe woningen*

In artikel 2.2.2 van de verordening is bepaald dat een ruimtelijk plan dat een nieuwe stedelijke ontwikkeling mogelijk maakt, rekening moet houden met het bepaalde in artikel 3.1.6, tweede lid van het Bro (ladder duurzame verstedelijking).

In artikel 2.4.2 van de verordening is bepaald dat een ruimtelijk plan gelegen in de regio Noord-Limburg niet voorziet in de toevoeging van woningen aan de bestaande voorraad woningen anders dan op de wijze zoals beschreven in de Regionale Structuurvisie Wonen Noord-Limburg.

De Regionale Structuurvisie Wonen Noord-Limburg inmiddels vervangen door de Regionale Woonvisie Noord-Limburg 2020-2024. In paragraaf 3.3.4 wordt het initiatief getoetst aan deze nieuwe Regionale Woonvisie. Uit de toetsing blijkt dat het initiatief voldoet aan de uitgangspunten van deze woonvisie.

### **3.3.4 Regionale Structuurvisie Wonen Noord-Limburg**

De gemeente Horst aan de Maas heeft samen met de gemeenten in Noord-Limburg (Beesel, Bergen, Gennep, Mook en Middelaar, Peel en Maas, Venray en Venlo en de provincie Limburg) afspraken gemaakt over de regionale woningmarkt. In 2016 resulteerde dit in de 'Regionale Structuurvisie wonen Noord-Limburg'. Ondertussen is op 22 september 2020 de geactualiseerde 'Regionale Woonvisie Noord-Limburg 2020 – 2024' vastgesteld. Op grond van artikel 2.1, lid 3 Wet ruimtelijke ordening (Wro) heeft de 'Regionale Woonvisie Noord-Limburg 2020 – 2024' de status van een intergemeentelijke structuurvisie. Hierdoor heeft het document een juridische status en een zelfbindend karakter.

Voor de gemeente Horst aan de Maas gold in het kader van de 'Regionale Structuurvisie wonen Noord-Limburg' een reductieopgave van 105 woningbouwplannen in de periode 2016-2020. Uit de recent vastgestelde Regionale Woonvisie Noord-Limburg 2020-2024 blijkt dat de gemeente Horst aan de Maas de gestelde opgave ruim heeft overtroffen. Een van de centrale opgave in de Regionale Woonvisie is de kwalitatieve mismatch tussen de (toekomstige) woningbehoefte en de bestaande woningvoorraad. Hierover staat aangegeven dat bij nieuwbouw bij voorkeur ingezet dient te worden op de realisatie van toekomstbestendige en flexibele woonsegmenten.

Hierbij dienen de huishoudprognose van E'til (Progneff) als referentieprognose ten aanzien van het aantal nog toe te voegen nieuwbouwwoningen. Echter, de kwalitatieve toets is leidend. Progneff wordt daardoor als basis gehanteerd, maar er is (indien kwalitatief wenselijk) ruimte om 'goede dingen' te blijven realiseren. Daarvoor gelden de volgende regionale uitgangspunten:

- Toevoegen van woningen in principe alleen in de kernen;
- Gekeken dient te worden naar koppelkansen;
- Toevoegen van woningen leidt niet tot het vergroten van het kwetsbare woningoverschot;
- Het type toe te voegen woning moet passen binnen de kwalitatieve behoefte;
- De regio streeft sociale en duurzame woonconcepten na;
- Er wordt gezocht naar aansluiting op de landelijk, regionale en lokale duurzaamheidsdoelen.

Aanvullend is daarnaast in de Regionale Woonvisie tevens opgenomen dat:

- Naast nieuwbouw dient er ook gekeken te worden naar de potentie van de bestaande voorraad en hoe deze zich verhoudt tot de veranderende (kwalitatieve) behoefte.
- Ook dient er aandacht te zijn voor de huisvesting van specifieke doelgroepen, zoals starters en ouderen. Ten aanzien van deze doelgroepen wordt vooral ingezet op het realiseren van geschikte woningen voor ouderen, daar op deze manier de doorstroming wordt bevorderd. Zo ontstaat er tevens ruimte voor de starter op de woningmarkt.
- Vraag en aanbod dienen in de regio beter met elkaar in evenwicht te zijn. De oplossing hiervoor ligt grotendeels binnen de bestaande woningvoorraad.
- Leefbaarheid in kleine kernen staat onder druk. Toevoegen van woningen (in kleine mate) kan helpen om de leefbaarheid te verbeteren, maar vooral om de doorstroming te bevorderen.

Volgens de Regionale Woonvisie is aansluiting op de vraag van de consument noodzakelijk (de marktvraag). Woningen zijn in de huidige woningmarkt alleen af te zetten wanneer deze qua prijs, locatie en kwaliteit aansluiten bij de vraag van de kritische consument. Dit is niet alleen in het voordeel van de consument, maar ook in het belang van de verschillende belanghebbenden op de woningmarkt (gemeente en marktpartijen). De betrokken gemeenten voegen in principe alleen plannen toe die aansluiten bij de kansrijke segmenten (passend binnen regionale en lokale kwalitatieve woningbehoefte).

De behoefte aan de nieuwe woning is niet direct af te leiden uit de Regionale Woonvisie, maar blijkt wel uit het feit dat initiatiefnemer binnen het plangebied een nieuwe levensloopbestendige woning wil realiseren en deze hierna zelf wil gaan betrekken. De bestaande gezinswoning van de initiatiefnemer komt daarmee vrij voor nieuwe bewoners wat de doorstroming bevordert. Daarnaast is er thans sprake van een woningtekort in de gemeente Horst aan de Maas. Gezien de heersende vraag naar woningen binnen de gemeente sluit het initiatief dan ook aan de op de regionale uitgangspunten op basis van de Regionale Woonvisie Noord-Limburg 2020-2024.

### **3.4 Gemeentelijk beleid**

#### **3.4.1 Structuurvisie Horst aan de Maas**

In het kader van de Wet ruimtelijke ordening (Wro) zijn gemeenten verplicht om, ten behoeve van een goede ruimtelijke ordening, een structuurvisie vast te stellen voor het gehele grondgebied van de gemeente. Een structuurvisie bevat de hoofdlijnen van de voorgenomen ontwikkeling van een gebied, evenals de hoofdlijnen van het door de gemeente te voeren beleid. De gemeente Horst aan de Maas heeft haar regie op de uitvoering van het ruimtelijk beleid vormgegeven in de Structuurvisie Horst aan de Maas. De structuurvisie is op 9 april 2013 vastgesteld. Een evaluatie van de structuurvisie is op 9 juli 2015 vastgesteld.

De structuurvisie biedt het kader voor de gemeente om uit spraken te doen over de wenselijkheid van (ruimtelijke) ontwikkelingen. Het gemeentelijke grondgebied is om die reden ingedeeld in diverse deelgebieden. Het plangebied is gelegen in deelgebied 3B 'Agrarisch gebied ten oosten van Horst en A73'. Als algemene doelstelling geldt hier het tegengaan van verdere verstedelijking, behouden van de beeldkwaliteit en versterken van de belangrijkste landschappelijke structuren. Voor nieuwe solitaire woningen geldt hier een voorwaardelijke grondhouding (nee, tenzij)

De locatie is gelegen aan de rand van Melderslo, aan de Daniëlweg. Aan de Daniëlweg is sprake van een transparant bebouwingslint voornamelijk bestaande uit woningen. Daarnaast is de locatie gelegen op korte afstand van het uitbreidingsgebied "Achter de Pastorie". Het initiatief voor een nieuwe woning past functioneel gezien dan ook goed binnen de omgeving, waar de woonfunctie overheerst. Tevens past het initiatief binnen het bestaande bebouwingslint.



Afbeelding 12. Gebiedsindeling gemeentelijke structuurvisie met het plangebied rood omlijnd

In het kader van de laatste evaluatie van de structuurvisie is een bijlage opgesteld waarin de voorwaarden voor het toevoegen van woningen in de gemeente Horst aan de Maas zijn opgenomen. In deze bijlage wordt een onderscheid gemaakt in vier manieren om woningen toe te voegen, te weten “nieuwe woningen”, “splitsen van woningen”, “woningen in bestaand vastgoed bij een bestaande woning” en “woningen in overig bestaand vastgoed”. Van de eerste categorie is in dit geval sprake. Het realiseren van woning in deze categorie in het buitengebied kan via de volgende instrumenten:

- Buitenkans (gemeentelijke Ruimte voor Ruimteregeling)
- Ruimte voor Ruimte van de provincie Limburg
- Module solitaire woningbouw uit de structuurvisie, waarbij een knelpunt dient te worden opgelost

Betreffende woningen worden niet gerealiseerd door Buitenkans of Ruimte voor Ruimte. Er zal dus gebruik gemaakt worden van de module woningbouw uit de structuurvisie. Op 18 oktober 2016 heeft de gemeenteraad de evaluatie van de structuurvisie nog op twee punten herzien voor wat betreft de module solitaire woningbouw. Er wordt sindsdien uitsluitend nog gewerkt met een kwaliteitsbijdrage.

In de structuurvisie is opgenomen dat met de module solitaire woningbouw in het buitengebied uitsluitend woningen gerealiseerd kunnen worden als zij voldoen aan de stedenbouwkundige randvoorwaarden en er een kwaliteitsbijdrage in het kwaliteitsfonds wordt gestort. Initiatiefnemers zijn voornemens om de kwaliteitsbijdrage te voldoen.

### 3.4.2 Masterplan Wonen Horst aan de Maas

Het Masterplan Wonen 2021-2025 is op 20 april 2021 vastgesteld door de raad. In het Masterplan geeft de gemeente Horst aan de Maas de ambities voor de komende jaren. De ambities zoals genoemd in het Masterplan Wonen betreffen de volgende:

- *1.000 nieuwe woningen tussen nu en 2025*  
De woningmarkt in gemeente Horst aan de Maas staat onder druk: de vraag naar woningen is vele malen groter dan het aanbod. En die druk neemt de komende jaren verder toe. De gemeente Horst aan de Maas telde in 2020 ruim 18.000 huishoudens; de komende tien jaar komen daar naar verwachting 1.200 tot 1.400

huishoudens bij. Om de balans op de woningmarkt te herstellen voor nu en de nabije toekomst, ligt er een stevige ambitie: 1000 woningen tussen nu en 2025.

- *Transformatie van de bestaande woningvoorraad*  
Niet elke woning sluit op termijn nog aan op de wensen van de inwoners binnen de gemeente. De gemeente ziet echter wel kansen om bestaande woningen te verbeteren, zodat deze aansluiten bij de woonwensen van nu en de toekomst. De gemeente stuurt daarbij op twee soorten kwaliteitsverbetering: verduurzaming enerzijds, het zorggeschikt(er) maken van woningen anderzijds. Hiermee ervaren inwoners overigens ook meer comfort en woningverbetering leidt in veel gevallen tot een hogere woningwaarde en lagere woonlasten.
- *Een inclusieve woningmarkt*  
In Horst aan de Maas is iedereen welkom. Ook kwetsbare doelgroepen en nieuwe inwoners kunnen rekenen op een passende woning. De huisvestingsopgaven voor statushouders, mensen met een psychische beperking en woonwagenbewoners zijn in het masterplan opgenomen.

De ambitie om in vijf jaar tijd 1.000 nieuwe woningen te vergunnen, vraagt om een aanpak die pragmatisch en voortvarend is en waarbij de gemeente altijd in dialoog is met inwoners en samenwerkingspartners. De ambitie voor het toevoegen van 1.000 woningen is vertaald naar de volgende speerpunten:

- Kaders als basis voor mogelijkheden. Nieuwbouwplannen worden getoetst aan de hand van een afwegingskader. Plannen die passen bij de ambitie, die voorzien in een behoefte en voldoen aan kwaliteitseisen, kunnen rekenen op de medewerking van de gemeente Horst aan de Maas.
- Zicht op de (veranderende) vraag en voortgang. Met elk nieuw plan en elk nieuw initiatief op het gebied van wonen, is de gemeente een stap dichterbij haar ambitie. Elk jaar maakt de gemeente de balans op van vorderingen en toets of de gemeente nog op koers ligt. De gemeente brengt in kaart hoeveel woningen zijn vergund en welke woningtypen zijn gerealiseerd.
- Maatwerk per kern. Bij elk initiatief gaat de gemeente samen met ontwikkelaars in gesprek met inwoners over het gewenste woningbouwprogramma. Dit gaat verder dan het peilen van de interesse in de nieuw te ontwikkelen woningen. De gemeente en ontwikkelaar brengen ook de mogelijkheden van doorstroming in kaart.
- Samenwerken met ontwikkelaars op basis van vertrouwen. Dit Masterplan geeft richting aan een woningbouwopgave. Voor de daadwerkelijke uitvoering van de woningbouwopgave staan andere partijen aan de lat: particulieren en vooral ontwikkelaars en woningbouwcorporaties. De gemeente is ervan overtuigd dat de mooiste initiatieven ontstaan als ontwikkelaars de ruimte krijgen.
- Minder regels, snelle doorloop van processen. Zorgvuldigheid en snelheid/voortgang kunnen prima naast elkaar bestaan. De gemeente vermindert de regeldruk waar mogelijk, organiseert parallelle processen en houdt initiatiefnemers aangehaakt.
- Participatie & communicatie. Ontwikkelaars en gemeente betrekken inwoners van een kern en/of omwonenden van een initiatief in alle fasen van de projectontwikkeling: van het ophalen van woonwensen tot het voorleggen van een schetsontwerp.

De gemeente Horst aan de Maas heeft de ambitie om tussen nu en 2025 1.000 woningen toe te voegen aan de bestaande voorraad. De nieuwbouwopgave voorziet in de vraag naar woningen voor sociale huur (30%), vrije sector huurwoningen (30%) en koopwoningen (40%). Bij de koopwoningen wordt voornamelijk gericht op betaalbare (starters) woningen en nultredenwoningen (zoals grondgebonden woningen met badkamer en slaapkamer op de begane grond).

Met onderhavig initiatief wordt een nieuwe levensloopbestendige woning opgericht, zijnde een nultredenwoning. In het Masterplan Wonen is opgenomen dat gebouwd dient te worden naar behoefte en dat binnen de gemeente behoefte is aan nultredenwoningen. Het initiatief tot het oprichten van één levensloopbestendige woning past derhalve binnen het Masterplan Wonen van de gemeente Horst aan de Maas.

### **3.5 Conclusie**

Beleidsmatig zijn er, met uitzondering van het vigerende bestemmingsplan, geen belemmeringen voor de realisatie van de nieuwe woning. Het oprichten van één woning is geen stedelijke ontwikkeling op basis van ladder voor duurzame verstedelijking. De woning wordt opgericht aan de rand van Melderslo en sluit aan bij de functionele en ruimtelijke karakteristiek van de omgeving. Met het initiatief wordt invulling gegeven aan de concrete behoefte van geschikte woningen voor ouderen (een levensloopbestendige woning). Daarnaast wordt in het kader van de bouw van de woning een kwaliteitsbijdrage in het kwaliteitsfonds gestort.

## 4. PLANBESCHRIJVING

Initiatiefnemer wenst een nieuwe woning op te richten aan de Daniëlweg ongenummerd in Melderslo. De woning is beoogd tussen de woningen Daniëlweg 29 en 35 en betreft in de huidige situatie de tuin behorende bij de woning Daniëlweg 29.

### 4.1 Uitgangspunten en doelstellingen van het plan

De doelstelling van dit bestemmingsplan is gericht op het planologisch mogelijk maken voor het oprichten van één levensloopbestendige woning, tussen de woningen Daniëlweg 29 en 35 in Melderslo

Bij de opstelling van dit bestemmingsplan zijn de volgende uitgangspunten leidend geweest:

- De bestemming 'Agrarisch met waarden' wordt gewijzigd in de bestemming 'Wonen';
- Binnen de woonbestemming is een bouwvlak opgenomen waarbinnen de woning dient te worden gerealiseerd.
- Er mag uitsluitend een levensloopbestendige woning worden gerealiseerd;
- Ten behoeve van de uniformiteit van bestemmingsplannen binnen de gemeente Horst aan de Maas dient het onderhavige bestemmingsplan qua systematiek aan te sluiten bij het bestemmingsplan "Buitengebied Horst aan de Maas" zoals dat thans voor de locatie geldt;
- Verder dienen alle dubbelbestemmingen en gebiedsaanduidingen uit het vigerende bestemmingsplan opnieuw van toepassing te worden verklaard.

De uitgangspunten hebben geleid tot een bestemmingsplan waarin de agrarische bestemming is omgezet naar een woonbestemming. Binnen het bestemmingsvlak mag maximaal één woning worden gerealiseerd. Binnen de woonbestemming is een bouwvlak opgenomen waarbinnen de woning dient te worden gerealiseerd. Daarnaast mag uitsluitend een levensloopbestendige woning worden gerealiseerd, daarom is de aanduiding 'specifieke vorm van wonen – levensloopbestendige woning' toegekend.

De archeologische dubbelbestemming en de gebiedsaanduidingen zijn voor het gehele plangebied opnieuw van toepassing verklaard.

### 4.2 Stedenbouwkundige/ ruimtelijke aspecten

De locatie maakt onderdeel uit van het bebouwingslint van de Daniëlweg. Aan de Daniëlweg is sprake van een transparant bebouwingslint voornamelijk bestaande uit woningen. In de omgeving overheerst dan ook de woonfunctie en de woningen bestaan voornamelijk uit aaneengebouwde, halfvrijstaande en vrijstaande woningen. Het realiseren van één nieuwe vrijstaande woning is zodoende passend binnen het bebouwingslint en sluit functioneel gezien goed aan bij de omgeving.

De nieuwe woning wordt gerealiseerd tussen de woningen Daniëlweg 29 en 35. Deze woningen betreffen ruime vrijstaande gezinswoningen. De nieuwe woning betreft ten opzichte van deze woningen een kleine levensloopbestendige woning. De nieuwe woning zal zodoende bescheiden tussen deze woningen in worden gerealiseerd.

De woning in de omgeving betreffen voornamelijk aaneengebouwde, halfvrijstaande en vrijstaande woningen die bestaan uit één of twee bouwlagen en zijn voornamelijk afgewerkt met een kap. Ondanks dat de meeste woningen in de omgeving bestaan uit één of twee bouwlagen en zijn afgewerkt met een kap is er tegenover het plangebied, aan de Nachtegaallaan, een vrijstaande woning gelegen welke bestaat uit één bouwlaag en is afgewerkt met een plat dak. Initiatiefnemers wensen aan te sluiten bij deze woning en eveneens een vrijstaande woning te realiseren welke bestaat uit één bouwlaag en is afgewerkt met een plat dak. Een woning met een platdak komt niet standaard voor in de omgeving. Het ontwerp van de woning dient in dat kader zorgvuldig ontworpen te worden en goed te passen in de omgeving. Aangezien er nu nog geen bouwtekeningen beschikbaar zijn wordt in het kader van de omgevingsvergunning het bouwplan uiteindelijk getoetst door de commissie Ruimtelijke Kwaliteit.

De woning betreft een levensloopbestendige woning, bij een levensloopbestendige woning worden voorzieningen aangebracht die het mogelijk maken de woning een leven lang te bewonen. Door het oprichten van een badkamer en slaapkamer op de begane grond is de woning levensloopbestendig.

Bouwtekeningen voor de nieuwe woning zijn nog niet aanwezig. Middels onderhavig bestemmingsplan wordt dan ook niet een specifieke woning geregeld, maar wordt een bouwrecht aan de locatie toegekend. Het bouwrecht kan worden ingevuld met een vrijstaande woning, zolang deze voldoet aan de bepalingen uit de planregels.

Over de architectonische uitstraling van de nieuwe woning is momenteel dan ook nog niets bekend. Om een goede welstandelijke inpassing te garanderen wordt in het kader van de uiteindelijke omgevingsvergunningaanvraag het bouwplan getoetst door de commissie ruimtelijke kwaliteit zodat de op te richten qua vorm, geleiding als gevel (uitstraling) passend is in het heersende straatbeeld en de woning ook kwalitatief past in de omgeving.

### **4.3 Landschappelijke inpassing**

Om het plangebied in het kader van de beoogde bestemmingswijziging op een juiste manier in het landschap in te passen is voor de locatie een landschappelijk inpassingsplan<sup>1</sup> opgesteld. Uitvoering van het gestelde in het landschappelijk inpassingsplan is als verplichting opgenomen in de planregels als voorwaardelijke bepaling.

De visie is om vanuit het bestaande groen, de buurerven het verdere erf met passende groene elementen te omkaderen en mooie doorzichten vanuit huis naar omgeving (weitje en naar straat) te behouden. De mooie beukenhaag burens, bestaande zuilbomen vormen een mooie start.

Door een opsplitsing te maken tussen tuin en erf, wordt ook het beheer in de toekomst makkelijker. Met rond het huis (deels voorzijde en oostzijde) aanvullende mooie beukenhagen aan deels straatzijde (met zicht op straat) -zijdig en een mooie boom geven het al een mooie aankleding.

Door de achtertuin-erf aan zijkant deels te omkaderen met een gemengde haag, ontstaat er een mooi doorzicht. Met de geleiding van paadje naar weitje met de genoemde gemengde haag en enkele knotbomen is er een knipoog naar het lagere beekdal. Een mooie boom op het achtererf maakt het compleet, samen met een fraaie landschapspoort als entree naar het weitje.

Qua beleving is de straat leuk doorzicht naar cultuurlandschap en hierbij is dit mooie erf een aanwinst.

---

<sup>1</sup> Ron Janssen Erf- en Landschapsverfraaiing, Landschapsplan in het kader van bevestiging inpassing en impuls van woning Daniëlweg Melderslo, 22 maart 2023

Met een verhard oppervlak van ca 150 m<sup>2</sup> is er bij T=100 een hoeveelheid regenwater af te voeren van 15 m<sup>3</sup>. Dit past mooi in de gezamenlijke kavelsloot waar het water langzaam wegzakt/infiltreert en hierdoor ook niet afgevoerd zal worden.

De visie heeft geresulteerd in de volgende landschappelijke maatregelen op deze locatie:

- A. Aanplant Beukenhaag als tuinkader;
- B. Aanplant gemengde haag achterzijde erf;
- C. Aanplant 2 fraaie erfboomen;
- D. Aanplant 3 knotbomen.

Tussen de bestaande woning en nieuwe woning komt een nieuwe grens, waarbij de bestaande zuilbeuken een groene lijn vormen op/nabij de grens. Mooie tuinbomen, die ook een bijdrage leveren aan de kleinschalige structuur. De bomen mooi behouden en verder niet snoeien, zodat de mooie habitus behouden blijft.

Langs de Daniëlweg staat een eikenlaan, die monumentaal is. Een te realiseren inrit moet op voldoende afstand van minimaal 3,5 meter uit de stam liggen. Daarbij fungeren deze bomen als vaste groenstructuur en vliegrouwe en/of foerageergebied van vleermuizen. Tot 5 meter buiten de kroonprojectie van deze bomen geen bebouwing realiseren.

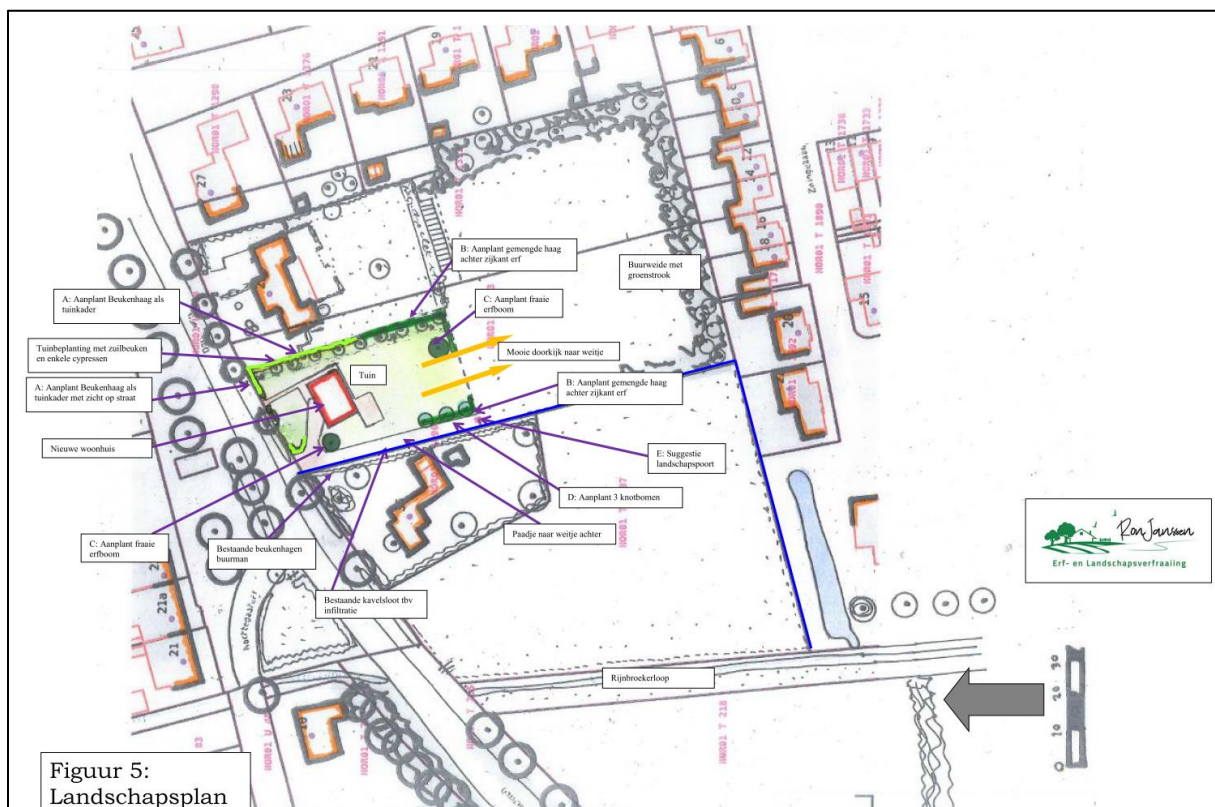

Afbeelding 13. Impressie landschappelijke inpassing



## 5. SECTORALE ASPECTEN

### 5.1 Inleiding

Voordat de woning binnen het plangebied kan worden gerealiseerd dient rekening gehouden te worden met (milieu-)aspecten vanuit de omgeving en op de omgeving. Het onderzoek naar de milieuaspecten bodem, geluid, lucht, externe veiligheid en milieuzonering voor het plangebied wordt in de navolgende paragrafen beschreven. Eveneens is gekeken naar de gevolgen van het initiatief voor de aspecten archeologie, leidingen en infrastructuur, natuur, flora en fauna, waterhuishouding en verkeer. De hieruit voortkomende bevindingen worden in onderstaande paragrafen toegelicht.

### 5.2 Milieuaspecten

#### 5.2.1 Bodem- en grondwaterkwaliteit

Uitgangspunt van een goede ruimtelijke ordening is dat de bodemkwaliteit geschikt is voor de beoogde bestemming en de daarin toegestane gebruiksvormen. Dit betekent dat het aspect bodemkwaliteit voor vrijwel alle ruimtelijke plannen relevant is en daarom onderzocht, beoordeeld en beschreven moet worden. De mate waarin beoordeling van de bodemkwaliteit aan de orde is, is met name afhankelijk van aard en omvang van het initiatief.

In het kader van de Wet ruimtelijke ordening dient aangegeven te worden of de bodemkwaliteit geschikt is voor de nieuwe woonfunctie. Daarom is voor het plangebied een verkennend bodemonderzoek<sup>2</sup> conform NEN 5740 uitgevoerd.

Geconcludeerd wordt dat de hypothese 'onverdachte locatie' standhoudt. In de boven- en ondergrond zijn geen verontreinigingen aangetoond.

In het grondwater zijn wel sterke tot lichte verontreinigingen met zware metalen aangetoond. Voor de verhoogde gehalten metalen in het grondwater zijn echter geen duidelijke oorzaak of bronnen aan het licht gekomen. Het aantreffen van verhoogde gehalten metalen in het grondwater is een bekend verschijnsel in de provincie Limburg, derhalve mag worden aangenomen dat de verontreiniging in het grondwater verhoogde achtergrondgehalten betreffen. Vanwege het feit dat er sprake is van verhoogde achtergrondgehalten worden de gehalten zware metalen niet beoordeeld als verontreiniging.

De vastgestelde milieuhygiënische bodemkwaliteit vormt geen belemmering voor de aanvraag van een omgevingsvergunning.

#### 5.2.2 Geluid

Een nieuwe ruimtelijke ontwikkeling, waarbij sprake is van de realisatie van een geluidsgevoelig object dient te worden getoetst aan de Wet geluidhinder. Per 1 januari 2007 is de Wijzigingswet Wet geluidhinder (modernisering instrumentarium geluidbeleid, eerste fase) in werking getreden. In deze wet wordt aangegeven hoe voor een gebied waar een ruimtelijke ontwikkeling plaatsvindt, dient te worden omgegaan met geluidhinder als gevolg van wegverkeer en spoorwegen.

---

<sup>2</sup> HMB, verkennend bodemonderzoek, Daniëlweg (ong.) Melderslo, kenmerk: 23213902A

In de Wet geluidhinder (Wgh) is bepaald dat elke weg een geluidszone heeft (zie onderstaande tabel), met uitzondering van woonerven en wegen waar een maximumsnelheid van 30 km/u voor geldt. Bij een ruimtelijke ontwikkeling waarbij sprake is van de ontwikkeling van geluidsgevoelige objecten binnen een geluidszone, dient een onderzoek te worden uitgevoerd naar de geluidsbelasting op deze gebouwen of terreinen.

Aantal rijstroken	Breedte van de geluidszone (in meters)	
	Buitenstedelijk	Stedelijk
5 of meer	600	350
3 of 4	400	350
1 of 2	250	200

Woningen betreffen geluidsgevoelige objecten. Dit houdt in dat er moet worden aangetoond dat (weg)verkeerslawaaï ter plaatse geen negatieve effecten teweegbrengt voor de toekomstige bewoners van de woning. In feite mogen nieuwe woningen niet worden gerealiseerd, wanneer er een geluidbelasting van wegverkeer optreedt van 48 dB of hoger, tenzij ontheffing is verleend door het College van burgemeester en wethouders (tot maximaal 53 dB). Hiervoor dient tegelijkertijd met de bestemmingsplanprocedure een hogere waarden procedure op grond van de Wgh te worden gevoerd.

De te ontwikkelen woning ligt binnen de geluidszones van de Daniëlweg en andere omliggende wegen. In dat kader is een akoestisch onderzoek noodzakelijk om de exacte gevolgen van (weg)verkeerslawaaï te bepalen. Voor de nieuwe woning is dan ook een akoestisch onderzoek<sup>3</sup> uitgevoerd.

Uit het onderzoek volgt:

- dat voor alle omliggende wegen voldaan wordt aan de voorkeursgrenswaarde;
- dat de nieuw beoogde woonbestemming geen inbreuk doet op de geluidruimte van omliggende bedrijven/inrichtingen;
- dat een goed woon- en leefklimaat ter plaatse van de nieuwe woonbestemmingen gewaarborgd is.

Vanuit akoestisch oogpunt zijn er geen bezwaren tegen de beoogde herbestemming.

### 5.2.3 Luchtkwaliteit

Sinds 15 november 2007 is de Wet luchtkwaliteit in werking en staan de hoofdlijnen voor regelgeving rondom luchtkwaliteitseisen beschreven in de Wet milieubeheer (hoofdstuk 5 Wm).

#### *Heersende luchtkwaliteit*

In het kader van een goede ruimtelijke ordening dient te worden gezien of de luchtkwaliteit ter plaatse voldoende is.

Rondom het plangebied bevinden zich diverse wegen als emissiebronnen van luchtverontreinigende stoffen (uitlaatgassen van verkeer). Deze bronnen zijn opgenomen in de achtergrondconcentraties, zoals die door het RIVM jaarlijks in kaart worden gebracht. Normaal gesproken zijn er in het oosten en zuiden van Nederland geen knelpunten op het gebied van de luchtkwaliteit met betrekking tot fijn stof en stikstofdioxide te verwachten. De grootschalige concentratiekaart Nederland (GCN) geeft per km-vak de huidige achtergrondconcentraties weer.

<sup>3</sup> HMB B.V., Akoestisch onderzoek, Daniëlweg (ong.) Melderslo, 8 februari 2023, kenmerk: 23213901N

Volgens de kaarten van het RIVM bedraagt momenteel de concentratie fijn stof (PM<sub>2,5</sub>) ter plaatse 9,6 µg/m<sup>3</sup>, de concentratie fijn stof (PM<sub>10</sub>) 16,4 µg/m<sup>3</sup> en de concentratie stikstofdioxide (NO<sub>2</sub>) 11,6 µg/m<sup>3</sup>. In de Wet milieubeheer is de jaargemiddelde grenswaarde voor PM<sub>2,5</sub> 25 µg/m<sup>3</sup>, terwijl de jaargemiddelde grenswaarde voor PM<sub>10</sub> 40 µg/m<sup>3</sup> bedraagt. Voor NO<sub>2</sub> bedraagt de jaargemiddelde grenswaarde eveneens 40 µg/m<sup>3</sup>.

Volgens de kaarten van het RIVM is de luchtkwaliteit ter plaatse voldoende, waardoor er sprake is van een goed woon- en leefklimaat.

#### *Effect op luchtkwaliteit*

De AMvB 'NIBM' legt vast, wanneer een ruimtelijke ontwikkeling niet in betekenende mate (NIBM) bijdraagt aan de concentratie van een bepaalde stof. De achtergrond van het beginsel 'niet in betekende mate' is dat de gevolgen van een ontwikkeling voor de luchtkwaliteit in een aantal gevallen (beschreven in de ministeriële Regeling NIBM) worden tenietgedaan door de ontwikkeling van bijvoorbeeld schonere motoren in het gehele land.

Binnen de getalsmatige grenzen van de Regeling NIBM draagt een ontwikkeling altijd niet in betekenende mate bij aan een verslechtering van de luchtkwaliteit. Voor woningen en kantoren gelden in de Regeling NIBM de volgende getalsmatige grenzen:

- Woningen; maximaal 1.500
- Kantoren; maximaal 100.000 m<sup>2</sup> bvo

Het initiatief omvat de ontwikkeling van één woning. Dit aantal is ruim beneden het aantal van 1.500 woningen, de grens voor NIBM. Het ontwikkelen van de woning draagt NIBM bij aan de luchtkwaliteit.

#### **5.2.4 Geur**

Geur kan hinder veroorzaken in de leefomgeving. Wanneer deze hinder inderdaad ondervonden wordt, kan dit zelfs invloed hebben op de gezondheid. Geurhinder dient daarom zoveel mogelijk beperkt te worden door regels te stellen aan de uitstoot van geuremissies en bepaalde afstanden aan te houden ten opzichte van geurgevoelige objecten. De Wet geurhinder en veehouderij (Wgv) kent bescherming toe aan geurgevoelige objecten. Hierbij gaat het in het algemeen om gebied bestemd voor wonen en verblijf. De gebouwen voor huisvesting betreffen derhalve geurgevoelige objecten.

Gemeenten hebben onder de Wgv de bevoegdheid gekregen om binnen de kaders van deze wet eigen normen te stellen. Deze kunnen worden vastgesteld in een geurverordening. Op 30 juni 2020 heeft de gemeenteraad van Horst aan de Maas de Verordening geurhinder en veehouderij gemeente Horst aan de Maas vastgesteld.

In de gemeentelijke geurverordening is vastgelegd welke normstelling er geldt voor de voorgrondbelasting en bij welke achtergrondbelasting nog sprake is van een aanvaardbaar woon- en leefklimaat. In de verordening is bepaald dat voor het buitengebied, waarbinnen het plangebied valt, een maximale waarde geldt voor de geurbelasting van een veehouderij ten aanzien van een geurgevoelig object van 14,0 Ou/m<sup>3</sup> (voorgrondbelasting) en 20,0 Ou/m<sup>3</sup> (achtergrondbelasting).

Recentelijk heeft de rechtbank Den Haag (nr: C-09-594148-HA ZA 20-547) uitgesproken dat er sprake is van er sprake is van een acceptabel woonklimaat indien de geurbelasting maximaal 19,4 OU/m<sup>3</sup> bedraagt. Naar aanleiding van deze uitspraak heeft de gemeente Horst aan de Maas aangegeven dat de achtergrondbelasting ter plaatse van het plangebied dient te voldoen aan deze maximale geurbelasting.

In het kader van een goede ruimtelijke ordening is het geureffect van de omliggende veehouderijen getoetst aan de gemeentelijke geurverordening en de Wet geurhinder en veehouderij.

Bij het beoordelen van het aspect geur zijn twee vragen van belang:

1. Is en blijft er sprake van een goed woon- en leefklimaat binnen het plangebied?
2. Worden omliggende agrarische bedrijven (veehouderijen) als gevolg van het initiatief gehinderd in hun bedrijfsvoering?

#### *Goed woon- en leefklimaat*

De te ontwikkelen woning binnen het plangebied kan wel geurhinder ondervinden van (intensieve) veehouderijen in de omgeving. Binnen een straal van 500 meter rondom het plangebied bevinden zich de volgende (intensieve) veehouderijen: straat

- Een melkveehouderij aan de Daniëlweg 30, afstand tot het plangebied 220 meter;
- Een melkveehouderij aan de Heuvelweg 10, afstand tot het plangebied 500 meter.

Voor een aantal diersoorten zijn in de Wet geurhinder en veehouderij geen emissiefactoren opgenomen, maar gelden vaste afstanden. Dit geldt onder andere voor een melkrundveehouderij en paardenhouderij. De afstand tussen deze veehouderijen en een voor geurhinder gevoelig object moet minstens 100 meter bedragen voor objecten binnen de bebouwde kom en 50 meter buiten de bebouwde kom. Aan deze afstandsnormen wordt voor de paardenhouderij ruimschoots voldaan.

Dit betekent dat de melkveehouderijen geen negatieve effecten heeft op het woon- en leefklimaat in de woning.

Middels het programma "V-stacks gebied" is berekend wat de cumulatieve geurbelasting ter plaatse is om te kunnen beoordelen of er sprake is van een aanvaardbaar woon- en leefklimaat. Alle veehouderijen in een straal van 2 kilometer rond het plangebied én beschikken over diersoorten waarvoor een geuremissienorm is vastgesteld zijn in de berekening opgenomen.

In onderstaande tabel zijn de rekenresultaten van de berekening van de achtergrondbelasting weergegeven.

Tabel 1. Rekenresultaten achtergrondbelasting

<b>Nummer</b>	<b>X-coördinaat</b>	<b>Y-coördinaat</b>	<b>Berekende waarde</b>
<i>Hoek 1</i>	203 187	386 118	2,8
<i>Hoek 2</i>	203 199	386 071	2,7
<i>Hoek 3</i>	203 223	386 075	2,7
<i>Hoek 4</i>	203 209	386 129	2,8
<i>Middelpunt</i>	203 204	386 111	2,7

De cumulatieve geurbelasting binnen het plangebied varieert tussen 2,7 en 2,8 OU/m<sup>3</sup> (zie bijlage 1). Op basis van de gemeentelijke geurverordening is ter plaatse een maximale cumulatieve geurbelasting toegestaan van 19,4 OU/m<sup>3</sup>. Er wordt daarmee aan de norm voldaan, waardoor gesteld kan worden dat de betreffende veehouderijen geen nadelige effecten hebben op het woon- en leefklimaat ter plaatse van het plangebied voor wat betreft achtergrondbelasting.

#### *Effect voor veehouderijen in de omgeving*

Hierboven is gemotiveerd dat, om een acceptabel woon- en leefklimaat te garanderen, de afstand tussen een grondgebonden veehouderij en een geurgevoelig object minimaal 50 meter dient te bedragen (afstand tussen emissiepunten veehouderij en een geurgevoelig object).

Indien geurgevoelige objecten dichter dan 50 meter bij een veehouderij worden opgericht zullen deze geurgevoelige objecten de bedrijfsvoering en ontwikkelingsmogelijkheden binnen een agrarisch bouwvlak van betreffende veehouderij belemmeren. Het is dan namelijk niet toegestaan voor betreffende veehouderij emissiepunten te realiseren.

De afstand van de veehouderijen waar dieren zonder geuremissiefactoren worden gehouden, tot het plangebied, bedraagt ruimschoots meer dan 50 meter. Aan de geureisen uit de Wgv voor wat betreft deze inrichtingen wordt ruimschoots voldaan.

Daarnaast geldt dat bestaande geurgevoelige objecten welke in de directe omgeving van de intensieve veehouderijen zijn gelegen, de bepalende objecten zijn voor wat betreft eventuele toekomstige uitbreidingsmogelijkheden van deze veehouderijen. De nieuwe woning, welke verder van de intensieve veehouderijen wordt gepositioneerd dan bestaande woningen, heeft derhalve geen beperkende invloed voor wat betreft de uitbreidingsmogelijkheden van de intensieve veehouderijen.

### **5.2.5 Bedrijven en milieuzonerings**

Milieuzonering is het aanbrengen van een noodzakelijke ruimtelijke scheiding tussen milieubelastende en milieugevoelige functies ter bescherming of vergroting van de kwaliteit van de leefomgeving. Als hulpmiddel voor de inpassing van bedrijvigheid in haar fysieke omgeving of van gevoelige functies nabij bedrijven, heeft de Vereniging van Nederlandse Gemeenten (VNG), in samenwerking met de Ministeries van Volkshuisvesting, Ruimtelijke Ordening en Milieubeheer en Economische zaken, in 2009 een indicatieve bedrijvenlijst opgesteld.

Om een milieuzonering in een concrete situatie te kunnen uitwerken bevat de VNG-publicatie bouwstenen. De drie belangrijkste bouwstenen zijn:

1. De richtafstandenlijst;
2. Twee omgevingstypen;
3. Een lijst van toelaatbare activiteiten in gemengd gebied met het oog op functiemenging.

De belangrijkste bouwstenen voor milieuzonering zijn de twee richtafstandenlijsten die zijn opgenomen in bijlage 1 van de VNG-publicatie. Dit zijn afstanden ten opzichte van een rustige woonwijk (of een vergelijkbaar omgevingstype). In de bijlagen wordt onderscheid gemaakt naar richtafstanden voor de ruimtelijke relevante milieuaspecten geur, stof, geluid en gevaar. De grootste van deze vier richtafstanden is bepalend voor de indeling van een activiteit in een milieucategorie.

Om tot een optimale invulling van de ruimte te komen worden diverse omgevingstypen onderscheiden. Het achterliggende idee is dat de gevoeligheid van een gebied mede afhankelijk is van het omgevingstype. De gevoeligheid van een gebied kan daarom aanleiding zijn om af te wijken van de standaardafstanden in de bedrijvenlijst die uitgaan van de ligging in een rustige woonwijk. Afhankelijk van het type gebied kan een correctie worden toegepast op de afstanden die zijn genoemd in de standaardlijst en wel per hinderaspect (geluid, stof, stank en dergelijke) dat in de lijst is genoemd.

Het plangebied is te typeren met het omgevingstype 'rustige woonwijk'.

Met onderhavig bestemmingsplan wordt een nieuwe woning opgericht. Woningen betreffen een functie welke geen milieuhinder veroorzaakt voor de omgeving. Wel kan de nieuwe woning milieuhinder ondervinden van functies gelegen in de omgeving. Ter plaatse van het plangebied dient daarom aangetoond te worden dat er sprake is van een aanvaardbaar woon- en leefklimaat ten gevolge van omliggende milieubelastende functies.

In de omgeving van het plangebied (binnen een straal van 400 meter) bevinden zich de volgende milieubelastende functies (tabel 3).

Tabel 2. Bedrijven in de omgeving van het plangebied

Bedrijf	Adres	SBI- 2008	Aan te houden afstanden (meter)				Afstand tot plangebied
			Geur	Stof	Geluid	Gevaar	
<i>Multifunctioneel centrum</i>	Beemdweg 4	9004	10	10	30	10	70 meter
<i>Autogarage</i>	St. Odastraat 32	451, 452, 454	10	0	30	10	155 meter
<i>Begraafplaats</i>	Achter de Pastorie ong.	96031	0	0	10	0	180 meter
<i>Melkveehouderij</i>	Daniëlweg 30	0141, 0142	100	30	30	0	220 meter
<i>Installatiebedrijf</i>	St. Odastraat 9-11	41, 42, 43	10	10	30	10	220 meter
<i>Café</i>	St. Odastraat 9a	563	0	0	10	10	220 meter
<i>Glastuinbouwbedrijf</i>	St. Odastraat 58a	011, 012, 013	10	10	30	10	260 meter
<i>Cafeteria</i>	Vlasvenstraat 2	561	10	0	10	10	260 meter
<i>Supermarkt</i>	Vlasvenstraat 4b	471	0	0	10	10	260 meter
<i>Kampeerterrein</i>	Nachtegaallaan 11	553, 552	30	0	50	30	270 meter
<i>Kerk</i>	Rector Mulderstraat 8	9491	0	0	30	0	290 meter
<i>Basisschool</i>	Rector Mulderstraat 6	852, 8531	0	0	30	0	320 meter

Aan alle richtafstanden wordt ruimschoots voldaan. Omliggende bedrijvigheid heeft zodoende geen negatieve consequenties op het woon- en leefklimaat in de op te richten woning.

### 5.2.6 Externe veiligheid

Bij ruimtelijke ontwikkelingen moet rekening gehouden te worden met het aspect externe veiligheid. Het beleid voor externe veiligheid is gericht op het beperken en beheersen van risico's voor de omgeving vanwege handelingen met gevaarlijke stoffen. De handelingen kunnen zowel betrekking hebben op het gebruik, de opslag en de productie, als op het transport van gevaarlijke stoffen. Omdat de gevolgen van een ongeluk met gevaarlijke stoffen groot kunnen zijn, zijn de aanvaardbare risico's vastgelegd in diverse besluiten. De belangrijkste zijn:

- Besluit externe veiligheid inrichtingen (Bevi);
- Besluit externe veiligheid buisleidingen (Bevb);
- Besluit externe veiligheid transportroutes (Bevt).

Binnen de beleidskaders voor deze drie typen risicobronnen staan altijd twee kernbegrippen centraal: het plaatsgebonden risico en het groepsrisico. Hoewel beide begrippen onderlinge samenhang vertonen zijn er belangrijke verschillen. Hieronder worden beide begrippen verder uitgewerkt.

#### *Plaatsgebonden risico (PR)*

Het plaatsgebonden risico geeft de kans, op een bepaalde plaats, om te overlijden ten gevolge van een ongeval bij een risicovolle activiteit. Het PR kan op de kaart van het gebied worden weergegeven met zogeheten risicocontouren: lijnen die punten verbinden met eenzelfde PR.

Binnen de 10-6 contour (welke als wettelijke harde norm fungeert) mogen geen kwetsbare objecten geprojecteerd worden. Voor beperkt kwetsbare objecten geldt de 10-6 contour niet als grenswaarde, maar als een richtwaarde.

#### *Groepsrisico (GR)*

Het groepsrisico is een maat voor de kans dat bij een ongeval een groep slachtoffers valt met een bepaalde omvang (10 personen of meer). Het GR is daarmee een maat voor de maatschappelijke ontwrichting.

Het GR wordt bepaald binnen het invloedsgebied van een risicovolle activiteit. Voor het groepsrisico geldt een verantwoordingsplicht. Dit houdt in dat iedere wijziging met betrekking tot planologische keuzes moet worden onderbouwd én verantwoord door het bevoegd gezag.

#### *Verantwoordingsplicht groepsrisico*

Met het invullen van de verantwoordingsplicht wordt antwoord gegeven op de vraag in hoeverre externe veiligheidsrisico's in het plangebied worden geaccepteerd en welke maatregelen getroffen zijn om het risico zoveel mogelijk te beperken. Het invullen van de verantwoordingsplicht is een taak van het bevoegd gezag (veelal bij de gemeente). Door de verantwoordingsplicht worden gemeenten gedwongen het externe veiligheidsaspect mee te laten wegen bij het maken van ruimtelijke keuzes. Deze verantwoording is kwalitatief en bevat verschillende onderdelen die aan bod kunnen of moeten komen. Ook bestaat er een adviesplicht voor de regionale brandweer. In de Handreiking verantwoordingsplicht groepsrisico zijn de onderdelen van de verantwoording nader uitgewerkt en toegelicht.

Tabel 3. *Wanneer verantwoorden?*

<b>Bron</b>	<b>Wanneer groepsrisicoverantwoording?</b>
Inrichtingen (Bevi)	Altijd wanneer binnen invloedsgebied een ruimtelijk besluit wordt genomen
Buisleidingen (Bevb)	Altijd wanneer binnen invloedsgebied een ruimtelijk besluit wordt genomen
Spoor-, Rijks- en waterwegen (Bevt)	Wanneer sprake is van toename van het groepsrisico of overschrijding van de oriëntatiewaarde

Indien de verantwoordingsplicht niet juist is uitgewerkt terwijl dit wel verplicht is, kan dit tot vernietiging van het ruimtelijk besluit door de Raad van State leiden. Door het uitwerken van de verantwoordingsplicht neemt het bevoegd gezag de verantwoordelijkheid voor het 'restrisico' dat overblijft nadat de benodigde veiligheid verhogende maatregelen genomen zijn.



Afbeelding 14. Uitsnede risicokaart Nederland (plangebied rood omcirkeld)

#### *Risicovolle bedrijvigheid rond het plangebied*

Met behulp van de provinciale risicokaart is bepaald of het plangebied binnen de plaatsgebonden risicocontouren, dan wel invloedsgebieden van risicovolle inrichtingen is gelegen. In de uitsnede van de risicokaart in van afbeelding 14 is de ligging van relevante inrichtingen in de wijde omgeving van het plangebied weergegeven.

In de nabije omgeving van het plangebied zijn geen risicovolle inrichtingen gelegen. Door het ontbreken van risicovolle inrichtingen kan gesteld worden dat dit geen belemmeringen oplevert voor het voorgenomen initiatief.

#### *Transport gevaarlijke stoffen*

In de omgeving van het plangebied liggen geen wegen die deel uitmaken van het basisnet weg. Over de wegen in en rond het plangebied kunnen incidenteel gevaarlijke stoffen worden vervoerd. Gezien de lage vervoersintensiteit levert dit geen relevante risico's op.

Op een afstand van 1,4 kilometer ten westen van het plangebied is de snelweg A73 gelegen. Over de A73 worden de stoffen LF1, LF2, LT1, LT2 en GT4 vervoerd. De plaatsgebonden risicocontour van deze weg bedraagt 1 meter. In de basisnettabellen van de Regeling basisnet is per route aangegeven of een plasaandachtsgebied (PAG) geldt. Voor de A73 is een PAG van 30 meter opgenomen. Binnen deze zone gelden aanvullende bouweisen voor nieuwe ruimtelijke ontwikkelingen. Het grootste invloedsgebied met een 1% letaliteitsafstand behoort tot de stof GT4. Deze bedraagt meer dan 4.000 meter.



Het plangebied is gelegen buiten de plaatsgebonden risicocontour van de A73 en buiten de PAG. Het plangebied is wel gelegen binnen het invloedsgedebied van deze snelweg. In dit geval geldt er geen verantwoordingsplicht in het kader van het groepsrisico. Uit artikel 8 lid 1 van het Bevt wordt namelijk gesteld dat geen verantwoording afgelegd hoeft te worden in het kader van het groepsrisico indien het plangebied op meer dan 200 meter van een risicovolle transportroute gelegen is. Dat is voor onderhavig initiatief het geval.

#### *Buisleidingen*

In de nabije omgeving van het plangebied zijn geen buisleidingen gelegen. Door de afwezigheid van buisleidingen kan gesteld worden dat dit geen belemmeringen oplevert voor het voorgenomen initiatief.

#### *Conclusie*

Het aspect externe veiligheid vormt geen belemmering voor voorliggend bestemmingsplan.

### **5.2.7 Milieueffectrapportage**

Op basis van artikel 7.17 Wm, dient het bevoegd gezag een beslissing te nemen omtrent de vraag of bij de voorbereiding van het betrokken besluit voor de activiteit, vanwege de belangrijke nadelige gevolgen die zij voor het milieu kan hebben, een milieueffectrapport moet worden gemaakt. Middels deze paragraaf wordt invulling gegeven aan de vereisten van artikel 7.16 Wm, op basis waarvan het bevoegd gezag op grond van artikel 7.17 Wm een beslissing kan nemen.

Deze paragraaf bevat een toetsing aan de selectiecriteria als bedoeld in bijlage III bij de EEG-richtlijn milieueffectbeoordeling (zie hierna).

#### **Kenmerken van het project**

- Omvang van het project
- Cumulatie met andere projecten
- Gebruik van natuurlijke grondstoffen
- Productie van afvalstoffen
- Verontreiniging en hinder
- Risico van ongevallen, mede gelet op de gebruikte stoffen en technologieën

#### **Plaats van het project**

- Bestaand grondgebruik
- Relatieve rijkdom aan kwaliteit en het regeneratievermogen van de natuurlijke hulpbronnen van het gebied
- Het opnamevermogen van het natuurlijke milieu, met in het bijzonder aandacht voor gevoelige gebieden (wetlands, kustgebieden, berg- en bosgebieden, reservaten en natuurparken, Habitat- en Vogelrichtlijngebieden), gebieden waarin bij communautaire wetgeving vastgestelde normen inzake milieukwaliteit reeds worden overschreden, gebieden met een hoge bevolkingsdichtheid, landschappen van historisch, cultureel of archeologisch belang

#### **Kenmerken van het potentiële effect**

- Bereik van het effect (geografische zone en grootte van de getroffen bevolking)
- Grensoverschrijdende karakter van het effect
- Waarschijnlijkheid van het effect
- Duur, frequentie en de omkeerbaarheid van het effect

De beoogde ontwikkeling en de hiervan deel uitmakende onderdelen komen in lijst C van de bijlage van het Besluit m.e.r. niet als activiteit voor. Met betrekking tot de ontwikkeling is in onderdeel D (11.2) van de bijlage van het Besluit m.e.r. het volgende opgenomen: *“de aanleg, wijziging of uitbreiding van een stedelijk ontwikkelingsproject met inbegrip van de bouw van winkelcentra of parkeerterreinen.”* De voorgenomen ontwikkeling ligt ver onder de drempelwaarde die is opgenomen in kolom 2, namelijk een oppervlakte van 100 hectare of meer, een aaneengesloten gebied en 2.000 woningen of meer of een bedrijfsvloeroppervlakte van 200.000 m<sup>2</sup> of meer.

In casu hoeft er geen m.e.r.-beoordelingsbesluit te worden genomen. De activiteit voor de bouw van één woning zonder enige andere ontwikkeling valt niet binnen de definitie van ‘een stedelijk ontwikkelingsproject’. Zodoende is een vormvrije m.e.r.-beoordeling niet benodigd.

### **5.2.8 Spuitzones**

In het kader van een goede ruimtelijke ordening dient er ook rekening te worden gehouden met spuitzones ten behoeve van het gebruik van gewasbeschermingsmiddelen.

Hoewel in geen enkele wettelijke regeling in acht te nemen afstanden zijn opgenomen voor spuitzones tussen gevoelige bestemmingen enerzijds en percelen met open teelt waarop gewasbeschermingsmiddelen worden gebruikt, anderzijds, dient op basis van het criterium goede ruimtelijke ordening wel te worden beoordeeld of het gebruik van die middelen onaanvaardbare gevolgen heeft voor het woon- en leefklimaat. Uit jurisprudentie van de Afdeling bestuursrechtspraak van de Raad van State volgt als vuistregel dat een afstand van 50 meter tussen het perceel waarop de teelt plaatsvindt en de te realiseren nieuwe gevoelige functies zoals woningen kan worden gehanteerd.

In de praktijk is een vuistregel ontstaan die aangeeft dat er ten minste een afstand van 50 meter tussen een (fruit)boomkwekerij en een gevoelig object in acht moet worden genomen. Deze afstand van 50 meter rondom (fruit)boomgaarden is een indicatieve afstand. Op basis van specifieke omstandigheden kan gemotiveerd van deze 50 meter worden afgeweken. De afstand tot een (fruit)boomkwekerij wordt bepaald door de driftblootstelling aan de gewasbeschermingsmiddelen. Deze driftblootstelling is afhankelijk van de toxiciteit van het gewasbeschermingsmiddel, de toegepaste spuittechnieken, kale of volle bladsituatie van de (fruit)bomen, een (gedeeltelijke) windhaag rondom het perceel en de overheersende windrichting.

Rondom het plangebied bevinden zich geen (fruit)boomgaarden. Wel bevinden zich rondom het plangebied allerlei landbouwpercelen. De percelen hebben allen eenzelfde bestemming, te weten ‘Agrarisch met waarden’ en worden gebruikt voor de teelt van gewassen. Bij de teelt van gewassen kunnen ook gewasbeschermingsmiddelen worden gebruikt.

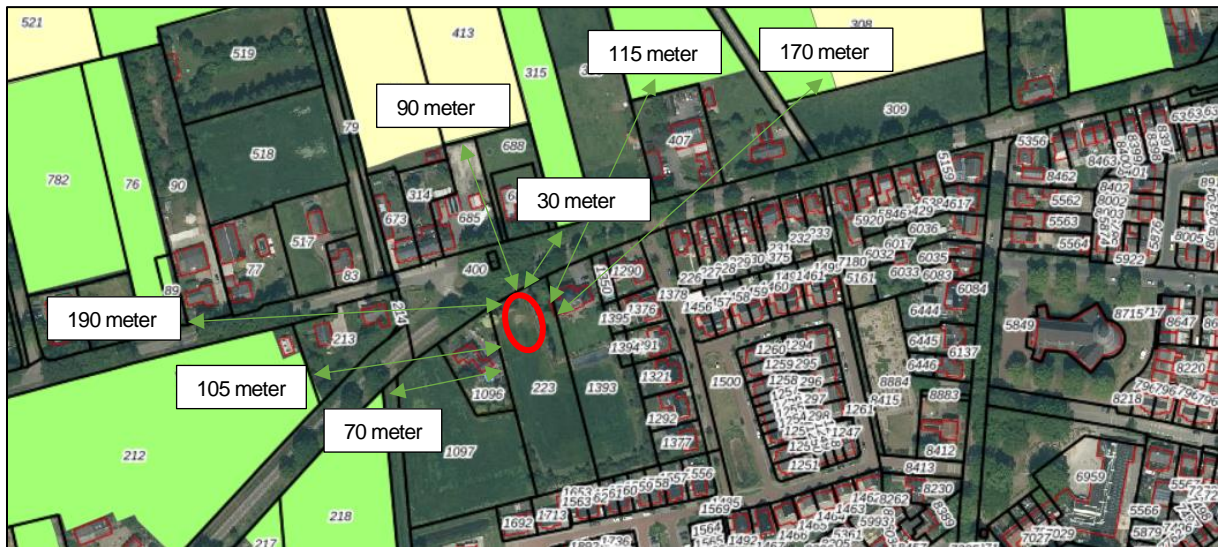

Afbeelding 15. Impressie landbouwpercelen in de omgeving van het plangebied

Percelen 674 en 413 worden gebruikt voor de teelt van rabarber en liggen op ruim 90 meter afstand van het plangebied. Aangezien de afstand tussen dit perceel en het plangebied beduidend meer bedraagt dan 50 meter hoeft niet gekeken te worden naar de spuitzones van deze percelen.

Percelen 218, 212, 76, 782, 315 en 317 zijn in gebruik voor de teelt van gras. Thans vindt er al jaren grasteelt plaats. Het grasland is al minimaal 5 jaar als zodanig in gebruik. RVO merkt de grasteelt op deze percelen daarom aan als 'blijvend grasland'. Er geldt in principe een omzetverbod om een perceel blijvend grasland om te zetten voor andere teelten. In alle redelijkheid zijn derhalve op deze perceel geen wijzigingen van het huidige agrarisch gebruik als grasland te verwachten binnen de planperiode van onderhavig bestemmingsplan. Er hoeft dan ook niet gekeken te worden naar de spuitzones van deze percelen.

Percelen 223, 1097 en 1393 zijn op basis van de "Atlas Leefomgeving" niet aangewezen als bouwland of grasland. Deze percelen zijn dan ook niet in gebruik als bouwland of als grasland maar als weiland. Op deze percelen worden dan ook geen gewasbeschermingsmiddelen gebruikt.

Het plangebied is dan ook gelegen op voldoende afstand van percelen die worden gebruikt voor de landbouw en waarop eventueel gewasbeschermingsmiddelen worden gebruikt.

#### *Ontwikkelingsmogelijkheden en bedrijfsvoering teler*

Er zijn geen regels voor het gebruik van gewasbeschermingsmiddelen nabij woningen of andere voor driftgevoelige bestemmingen. Evenmin zijn er regels die toezien op bescherming van omstanders, recreanten of omwonenden. Eventuele klachten kunnen daarom niet leiden tot het aanpassen van de bedrijfsvoering van de teler. Het initiatief heeft daarom geen belemmeringen vanuit wet- en regelgeving voor de eigenaar en/of gebruiker van het aangrenzende agrarisch perceel tot gevolg.

#### **5.2.9 Gezondheid**

Het RIVM doet onderzoeken naar de effecten van veehouderijen op de gezondheid van omwonenden, veehouders, de gezinnen van veehouders en mensen die op de veehouderij werken. Dieren kunnen ziekteverwekkers bij zich dragen waar mensen ziek van kunnen worden zoals Q-koorts of Salmonella. Daarnaast kunnen fijnstof en endotoxinen (celwandbestanddelen van bepaalde bacteriën) gezondheidsproblemen veroorzaken. Ook kan het voorkomen dat mensen hinder ondervinden van de stank die afkomstig is van de mest uit de veehouderijen.

In 2016 zijn de resultaten gepubliceerd van het onderzoek Veehouderij en Gezondheid Omwonenden (VGO). In dit onderzoek is gekeken naar de gezondheidseffecten bij omwonenden van ziekteverwekkers en luchtverontreiniging afkomstig van veehouderijen. In 2017 is er een tweede rapport 'Veehouderij en gezondheid omwonenden – aanvullende studies' gepubliceerd. Daarin zijn nieuwe analyses gedaan om de eerdere resultaten nog eens extra bevestigd te krijgen.

De Notitie "Handelingsperspectieven Veehouderij en Volksgezondheid; Endotoxine toetsingskader 1.0" maakt gebruik van de onderzoeken naar endotoxinen uit 2016. Het kader is gebaseerd op de relatie tussen fijnstofemissie en het endotoxinegehalte in de, van fijn stof afgeleide, emissie van inhaleerbaar stof.

Met dit toetsingskader kan per locatie en voor iedere individuele varkens- of pluimveehouderij in Nederland worden bepaald of er in de huidige en/of aangevraagde situatie sprake is van de aanwezigheid van (bedrijfs-) woningen of gevoelige bestemmingen binnen de afstand waarbij de endotoxinewaarde boven de 30 EU (European Union)/m<sup>3</sup> ligt.

In de Handreiking veehouderij en volksgezondheid 2.0 van 30 april 2018 is een stappenplan opgenomen om te beoordelen of er knelpunten worden gevonden voor een bestemmingsplan en of nadere advisering vanuit de GGD wenselijk is. Dit stappenplan is voor het te realiseren plan doorlopen.

#### 1. Endotoxine (varkens-/ pluimveehouderijen)

*Op basis van het 'Endotoxine toetsingskader 1.0' kan worden beoordeeld of sprake is van een verhoogd volksgezondheidsrisico ten aanzien van varkenshouderijen en pluimveehouderijen. Het is van belang dat ter plaatse van de ontwikkeling sprake moet zijn van een aanvaardbaar woon- en leefklimaat en derhalve de advieswaarde van 30 EU/m<sup>3</sup> niet wordt overschreden.*

- De dichtstbijzijnde varkenshouderij is gelegen aan de Konijnenweg 73. De fijnstofemissie voor dit bedrijf bedraagt PM<sub>10</sub>: 151 kg/jaar. Derhalve dient een afstand te worden aangehouden van 70 meter, de huidige afstand (hemelsbreed) is 920 meter. Het plangebied ligt daarmee buiten de endotoxine risicocontouren van varkenshouderijen.
- De dichtstbijzijnde pluimveehouderij (vleeskuikens) is gelegen aan de Venloseweg 111. De fijnstofemissie voor dit bedrijf bedraagt PM<sub>10</sub>: 484 kg/jaar. Derhalve dient een afstand te worden aangehouden van 136 meter, de huidige afstand (hemelsbreed) is 2,5 kilometer. Het plangebied ligt daarmee buiten de endotoxine risicocontouren van pluimveehouderijen.

#### 2. Emissies

*Uit het VGO-onderzoek komt naar voren dat diverse gezondheidseffecten gerelateerd lijken te zijn aan de blootstelling van omwonenden aan de emissie van fijnstof, micro-organismen en ammoniak (via de bijdrage aan secundair fijnstof) afkomstig van veehouderijen. Gekeken dient te worden of sprake is van een toename van deze emissies.*

Onderhavige initiatief voorziet in het bouwen van een nieuwe woning. Het initiatief leidt niet tot een toename van emissies van geur en/of fijnstof en/of ammoniak.

#### 3. Wijze waarop met overbelasting geur wordt omgegaan

##### 3a. Wettelijke uitgangspunten

*Op grond van de Wet geurhinder veehouderij kan bij een ontwikkeling sprake zijn en blijven van een overbelaste geursituatie. Het uitgangspunt hierbij is dat er geen sprake is of blijft van een overbelaste situatie voor geur (voorground of achtergrond).*

De ontwikkeling vindt niet plaats in een gebied met een overbelaste geursituatie. Met het initiatief is daarnaast geen sprake van een toename van geuremissie.

##### 3b. Gezondheidskundige uitgangspunten

*Naast een toets op de wettelijke aspecten kan ook gekozen worden voor een gezondheidskundige beoordeling ten aanzien van het aspect geur. Toetsing vindt dan plaats aan de door de GGD gehanteerde gezondheidskundige advieswaarde.*

De GGD hanteert het standpunt dat het onderzoek van Geelen et al. (2015). De op grond van het onderzoek van Geelen hierbij behorende geurbelasting is weliswaar niet juridisch houdbaar aangezien dit niet is opgekomen binnen het gemeentelijk beleid.

Er is sprake van een aanvaardbaar woon- en leefklimaat als gevolg van de geursituatie in het gebied.

4. De aanwezige diersoort(en) binnen een veehouderij

*De soort landbouwhuisdieren dat wordt gehouden en ook de combinatie van te houden dieren kan van invloed zijn op het eventuele risico voor de volksgezondheid. Dit heeft te maken met een mogelijk verhoogde infectiedruk en het risico van vermenging bacteriën of virussen. Indien er sprake is van het gecombineerd houden van varkens en pluimvee, of rundvee en kleine herkauwers (schapen/geiten) of kleine herkauwers onderling dan is advisering vanuit de GGD wenselijk in hoeverre dit voor wat betreft volksgezondheid verantwoord is.*

Er zijn geen veehouderijen in de buurt waar bovenstaande combinaties worden gehouden.

5. Veehouderijen

5a. Geitenbedrijven

*Uit recente bevindingen van het VGO-2 rapport (2017) blijkt dat er in een straal van 2 kilometer rondom geitenhouderijen een verhoogde incidentie op longontstekingen wordt gevonden. Hierom bedraagt de minimale afstand tussen geitenhouderijen en gevoelige bestemmingen 2 kilometer.*

Binnen 2 kilometer van het plangebied zijn geen geitenhouderijen gelegen. Binnen het plangebied is dan ook geen sprake van een verhoogde incidentie op longontstekingen; ter plaatse kan een goed woon- en leefklimaat worden gegarandeerd ten aanzien van geitenhouderijen in de omgeving,

5b. Pluimveebedrijven

*Uit het VGO-2 rapport (2017) blijkt dat er binnen een straal van 1 kilometer rondom één pluimveehouderij omwonenden een verhoogd risico op longontsteking hebben. Zoals uit stap 1 blijkt is de dichtstbijzijnde pluimveehouderij gelegen op 1,78 kilometer. Er zijn geen pluimveehouderijen gelegen binnen 1 kilometer van het plangebied.*

Ten aanzien van de beoordeling op basis van de 'Endotoxine toetsingskader 1.0' kan worden gesteld dat het plangebied niet is gelegen binnen de richtafstand van varkens- of pluimveehouderijen. Belemmeringen ten aanzien van de volksgezondheid worden zodoende niet verwacht.

5c. Overige veehouderijen

*Indien een overige veehouderij op kortere afstand ligt dan 250 meter van een bebouwde kom is het advies om een aanvullend risicobeoordeling uit te voeren.*

Binnen 250 meter van het plangebied is een melkveehouderij gelegen. Uit paragraaf 5.2.4 blijkt echter dat deze veehouderij geen belemmering vormt voor het woon- en leefklimaat binnen het projectgebied. Een aanvullend risicobeoordeling is derhalve niet benodigd.

6. De aanwezigheid van mestbe- of verwerking

*Bij een veehouderij kan mestbewerking als nevenactiviteit bij het houden van de dieren aan de orde zijn. Maar het kan ook een op zichzelf staande activiteit betreffen, waar mest van meerdere veehouderijen wordt bewerkt.*

Er is in de nabijheid van het plangebied geen mestbewerkings- of mestverwerkingsbedrijf aanwezig.

7. Ongerustheid bij omwonenden

*Indien er rond een veehouderij veel ongerustheid bestaat over het aspect volksgezondheid (gerelateerd aan de betreffende veehouderij of meerdere veehouderijen in de omgeving), dan is een advies vanuit de GGD wenselijk.*

Er is in de omgeving geen ongerustheid over de volksgezondheid bij omwonenden.

Uit het stappenplan blijkt dat sprake is van een gezond woon- en leefklimaat en dat advies van de GGD niet nodig wordt geacht.

## 5.3 Waterparagraaf

In deze paragraaf wordt beschreven op welke wijze het waterhuishoudkundig systeem in het plangebied opgebouwd is en hoe rekening is gehouden met de (ruimtelijk) relevante aspecten van (duurzaam) waterbeheer. Een beknopte beschrijving van de kenmerken van het watersysteem kan het benodigde inzicht geven in het functioneren van dit systeem.

Het plangebied ligt binnen het beheergebied van het Waterschap Limburg. In het kader van het beleid van zowel de gemeente Horst aan de Maas als het waterschap dient binnen het plangebied een duurzaam waterhuishoudkundig systeem gerealiseerd te worden.

### 5.3.1 Beleidskader

Relevante beleidstukken op het gebied van water zijn het Waterbeheerplan 2022-2027 van het waterschap, het Provinciaal Omgevingsplan Limburg 2014 (POL2014), het Nationaal Waterplan, WB21, Nationaal Bestuursakkoord Water en de Europese Kaderrichtlijn Water. Belangrijkste gezamenlijke punt uit deze beleidsstukken is dat water een belangrijk sturend element is in de ruimtelijke ordening. Water legt een ruimteclaim op het landschap waaraan voldaan moet worden.

De bekende drietrapsstrategieën zijn leidend:

- Vasthouden-bergen-afvoeren (waterkwantiteit);
- Voorkomen-scheiden-zuiveren (waterkwaliteit).

Tevens wordt thans gewerkt met de trits, hergebruik-bergen-infiltreren-afvoeren.

Daarnaast is de Beleidsbrief regenwater en riolering nog relevant. Hierin staat hoe het best omgegaan kan worden met het hemelwater en het afkoppelen daarvan. Ook hier gelden de driestapsstrategieën.

Het waterbeleid in de Provinciale Omgevingsvisie Limburg sluit aan op de Europese Kaderrichtlijn Water en het Nationaal Waterplan. Het provinciaal waterbeleid omvat de volgende strategische doelen:

- Herstel sponswerking: het voorkomen van wateroverlast en watertekort in het regionale watersysteem, anticiperend op veranderde klimatologische omstandigheden;
- Herstel van de natte natuur: het bereiken van ecologisch gezonde watersystemen en grondwaterafhankelijke natuur;
- Schoon water: het bereiken van een goede chemische kwaliteit voor water en sediment;
- Duurzame watervoorziening: het beschermen van water voor menselijke consumptie, zodanig dat voldoende water van de vereiste kwaliteit via eenvoudige zuiveringstechnieken beschikbaar is;
- Een veilige Maas: het streven naar een acceptabel risico voor overstromingen in het rivierbed van de Maas.

Conform de kaart 'Milieubeschermingsgebieden' behorende bij de Geconsolideerde versie Omgevingsverordening Limburg 2014 maakt het projectgebied en omgeving onderdeel uit van een boringsvrije zone. Diepe boringen kunnen de natuurlijke geologische bescherming aantasten. In deze zones worden alleen (nieuwe) diepe onttrekkingen voor menselijke consumptie via vergunningverlening toegestaan.

Met het initiatief zijn dergelijke diepe onttrekkingen niet aan de orde. Aan het plangebied is de gebiedsaanduiding 'Milieuzone – grondwaterbeschermingsgebied Venloschol' opnieuw toegekend om diepe boringen zonder vergunning te voorkomen.

#### *Bodemgesteldheid en grondwater*

Op de Bodemkaart van Nederland worden de gronden van het plangebied aangeduid als veldpodzolgronden bestaande uit lemig fijn zand.

Conform de algemene gegevens van het Waterschap Limburg blijkt de omgeving van het plangebied een goede bodemdoorlatendheid te hebben van 0,45 – 0,75 m/dag.

### *Oppervlaktewater*

Op de leggerkaarten van Waterschap Limburg is te zien dat binnen het plangebied zelf geen oppervlaktewater ligt. Ten westen van het plangebied stroomt de Rijnbroekerloop, een primaire watergang van het waterschap.

Op deze watergang is de Keur van het waterschap van toepassing. De bestemmingswijziging heeft geen nadelige consequenties voor de waterkundige waarden ter plaatse van de Rijnbroekerloop, de afstand is daarvoor te groot.

### *Afvalwater/ riolering*

Het vuilwater van de nieuwe woning wordt geloosd op de aanwezige riolering. Het stelsel is voldoende van omvang om van slechts één woning en de daarmee gepaard gaande geringe toename aan afvalwater te kunnen verwerken.

### *Grondwaterbescherming*

Het plangebied is gelegen in grondwaterbeschermingsgebied Venloschol.

Binnen de boringsvrije zone Venloschol is het niet toegestaan om beneden 5 meter boven NAP:

- a. Een boorput te hebben;
- b. De grond te roeren;
- c. Een gesloten bodemenergiesysteem te hebben;
- d. Werken op of in de bodem uit te voeren of te doen uitvoeren waarbij ingrepen worden verricht of stoffen worden gebruikt die de beschermende werking van slecht doorlatende bodemlagen kunnen aantasten.

Onderhavig plangebied is op 22 meter boven NAP gelegen. Dit betekent dat in het kader van de Venloschol in de praktijk de bodem tot een diepte van 17 meter geroerd kan worden. Dit is in onderhavig initiatief niet aan de orde.

### *Water in relatie tot ontwikkeling*

De realisatie van de nieuwe woning leidt tot nieuw verhard oppervlak in de vorm van de woning, bijgebouwen en overige verharding (erfverhardingen, inrit en parkeerplaatsen). Iedere toename van verhard oppervlak dient zoveel mogelijk 'hydrologisch neutraal' te geschieden. Het waterschap hanteert hiervoor vuistregels waarmee op basis van de toename van verharding een wateropgave kan worden bepaald.

Hydrologisch neutraal ontwikkelen houdt onder andere in dat het versneld afvloeiende hemelwater (als gevolg van extra bebouwd oppervlak en / of verhardingen) dient te worden gecompenseerd door middel van extra waterberging. Via deze (tijdelijke) berging kan water vertraagd de bodem worden ingebracht, of vertraagd worden afgevoerd naar het bestaande watersysteem. Daarnaast is het van belang dat bestaande waterhuishoudkundige functies niet mogen worden geschaad of beperkt. Eveneens mag, als gevolg van een initiatief, geen sprake zijn van een structurele verlaging van de grondwaterstand.

Conform het beleid van de gemeente Horst aan de Maas zal de bergingsvoorziening minimaal 53 mm per m<sup>2</sup> moeten kunnen bergen. Daarnaast moet de bergingsvoorziening zodanig zijn ingericht dat deze binnen 24 uur weer leegloopt in de bodem. De norm van 53 mm geldt alleen er geen verbinding is tussen de infiltratievoorziening en oppervlaktewater. Als de infiltratievoorziening loost op oppervlaktewater gelden de normen van het waterschap. Deze stelt dat de infiltratievoorzieningen minimaal 100 mm groot moet zijn.

Voor de woning wordt gestreefd naar afkoppeling van hemelwater in de nabijgelegen greppel. De woning zal een oppervlakte beslaan van circa 150 m<sup>2</sup>. Bij de woning mogen daarnaast nog 150 m<sup>2</sup> aan bijgebouwen gerealiseerd worden. Tevens wordt erfverharding aangelegd in de vorm van een inrit en parkeerplaatsen. Het verhard oppervlakte neemt hierdoor toe met circa 350 m<sup>2</sup>.

De hemelwatervoorziening dient in dat kader 35 m<sup>3</sup> te kunnen bergen. De exacte wijze waarop met hemelwater zal worden omgegaan, wordt uitgewerkt in het kader van het civieltechnisch ontwerp van de woningbouwplannen.

Ten aanzien van de waterkwaliteit zijn er een aantal andere aspecten om in acht te nemen:

- Het af te koppelen dakoppervlak mag niet worden vervaardigd van uitlogende bouwmaterialen.
- Af te koppelen verhardingen (wegen, parkeervoorzieningen en stoepen) kunnen verontreinigingen bevatten. Door tussenkomst van olie-/ slibafscheidende kolken, of een voldoende brede berm passage dient de kwaliteit van het afgevoerde hemelwater te worden gewaarborgd.

## 5.4 Kabels en leidingen

Grotere kabels en leidingen krijgen in een bestemmingsplan veelal een planologische beschermingszone door middel van een dubbelbestemming. Hiermee wordt de bedrijfszekerheid en de veiligheid van de betreffende leiding gewaarborgd.

Op basis van het vigerende bestemmingsplan is er geen sprake van een dergelijke dubbelbestemming in of in de nabijheid van het plangebied.

Blijkens kaarten van Gasunie, TenneT en Waterschapsbedrijf Limburg bevinden er zich in of in de nabijheid van het plangebied geen belangrijke (ondergrondse) leidingen.

## 5.5 Natuur

De Europese natuurwetgeving is in Nederland, op het gebied van soort- en gebiedsbescherming, uitgewerkt in de Wet natuurbescherming (Wn). Deze wet heeft tot doel alle in Nederland in het wild voorkomende planten- en diersoorten en natuurgebieden (Natura2000-gebieden) te beschermen en in stand te houden.

### 5.5.1 Flora en fauna

Om het voorkomen van flora en fauna in het plangebied aan te tonen en het effect van de bouw van de woningen hierop te onderzoeken is een flora- en faunainspectie<sup>4</sup> uitgevoerd.

#### *Algemene vogels*

In het plangebied komen mogelijk beschermde vogelnesten voor tijdens het broedseizoen. Het gaat om vogels waarvan het nest niet jaarrond wordt beschermd of als strenger beschermd wordt beschouwd. Hiervoor zijn maatregelen die negatieve effecten voorkomen wel verplicht. Verstoring van broedvogels en vernietiging van vogelnesten kan worden voorkomen door de opgaande vegetatie buiten de periode 15 maart – 15 juli (het broedseizoen van de meeste vogels) te verwijderen. Door naleving van deze maatregel worden ten aanzien van vogels geen overtredingen op de Wet natuurbescherming begaan.

#### *Vleermuizen: verstoring vliegroutes en foerageergebied*

De laanbomen aan de Daniëlweg fungeren mogelijk als vaste vliegroute en/of foerageergebied van vleermuizen. Deze bomen blijven behouden maar om verstoring van vleermuizen te voorkomen, mag er tot op een afstand van 10 meter van deze bomen alleen vleermuisvriendelijke buitenverlichting worden geplaatst; van de bomen af omlaag gerichte straatverlichting, met een scherpe bundel, zoals ledlampen.

---

<sup>4</sup> Faunaconsult, Flora- en faunainspectie Daniëlweg ong. te Melderslo, 16 maart 2023



Hierbij kan worden gekozen voor amberkleurige UV-vrije led armaturen (Zoogdierverseniging, 2011) of rood licht (Spoelstra et al, 2017).

#### *Algemeen voorkomende grondgebonden zoogdieren en amfibieën*

In het plangebied komen mogelijk zoogdieren en amfibieën voor, die onder de Wet natuurbescherming zijn beschermd. Het gaat om algemeen voorkomende soorten (zogenaamde A-soorten), waarvoor in Limburg een vrijstelling geldt in geval van ruimtelijke ontwikkeling en beheer en onderhoud. Dit houdt in dat deze soorten verstoord mogen worden, zonder dat daar vooraf een ontheffing voor is verkregen. Wel geldt altijd de Zorgplicht (artikel 1.11 Wnb); deze houdt in dat nadelige gevolgen voor dieren en planten altijd zoveel mogelijk moeten worden voorkomen. Om aan de algemene zorgplicht te voldoen, moeten dieren die tijdens de werkzaamheden worden aangetroffen, zo snel mogelijk naar een aangrenzende locatie buiten het plangebied worden verplaatst.

Ten aanzien van de wezel dient er buiten de kwetsbare periode van kleine marterachtigen te worden gewerkt. De vegetatie dient daarom buiten de periode 15 maart - 1 september te worden verwijderd (als aanbevolen door Bouwens, 2017).

### **5.5.2 Natura2000**

Het dichtstbijzijnde Natura 2000-gebied, Maasduinen, ligt op 6,5 kilometer afstand van het plangebied.

In de Wnb is voorgeschreven dat voor alle activiteiten die mogelijk een negatief effect hebben op Natura2000-gebieden een Wnb-vergunning vereist is. Over een afstand van 6,5 km of meer zijn negatieve effecten vanuit het plangebied op de Natura2000-gebieden uit te sluiten, behoudens wat betreft verzuring en/of vermisting. Verzuring en vermisting zijn een van de mogelijk negatieve effecten van een initiatief op een Natura2000-gebied en kan een groot bereik hebben daar stikstof (in de vorm van NO<sub>x</sub> of NH<sub>3</sub>), welke verzuring en vermisting veroorzaakt, door de atmosfeer kan neerslaan in een Natura2000-gebied.

Voor ieder habitattypen binnen een Natura2000-gebied dat gevoelig is voor verzuring en/of vermisting is een kritische depositiewaarde (KDW) vastgesteld. De KDW geeft de grens aan waarboven het risico bestaat dat de kwaliteit van het habitat significant wordt aangetast door de verzurende en/of vermestende invloed van atmosferische stikstofdepositie. Door middel van het rekeninstrument AERIUS Calculator wordt de stikstofdepositie op Natura2000-gebieden als gevolg een initiatief berekend.

Met onderhavig initiatief wordt een woning gerealiseerd aan de Daniëlweg. De exacte effecten van de bouw- en gebruiksfase op de Natura2000- gebieden is berekend middels AERIUS Calculator.

#### Bouwfase

Het voornemen bestaat om aan de Daniëlweg een nieuwe woning te realiseren. Bij de realisatie van de woning en de inrichting van het perceel wordt gebruik gemaakt van meerdere (mobiele) werktuigen en vinden verkeersbewegingen plaats. Dit zorgt voor een emissie van stikstof, deze emissie is berekend.

Voor de inzet van (mobiele) werktuigen is uitgegaan van een gemiddeld gebruik van mobiele werktuigen bij de aanpak van de openbare ruimte en de realisatie van woningen (tabel 4).

Tabel 4. Mobiele werktuigen

Werktuig	Bouwjaar	Brandstof	Vermogen (kW)	Belasting (%)	Liters diesel per uur*	Draaituren	Brandstof verbruik ...	Adblue verbruik	Totale emissie
Betonpomp	2014	Diesel	200	50	27,78	7	194	0	6,4
Mobiele hijskraan	2015	Diesel	100	50	14,02	8	112	0	1,7
Graafmachine	2014	Diesel	200	60	33,09	40	1.324	92	1,6
Laadschop	2014	Diesel	200	60	33,09	8	265	0	8,8
<b>Totaal</b>									<b>18,5</b>

\* Op basis van de Emissiefactoren NO<sub>x</sub> en NH<sub>3</sub> uitstoot mobiele machines van de TNO

Ten tijde van de bouw vinden ook verkeersbewegingen plaats, onder andere in de vorm van vrachtwagens en busjes. Dagelijks zal personeel (bouwvakkers) de bouwlocatie bezoeken om bouwwerkzaamheden aldaar te verrichten. Daarnaast kunnen ook nog overige bezoekers naar de locatie komen. Er is uitgegaan van 4 bedrijfsbusjes per etmaal.

Naar de locatie rijden ook diverse vrachtauto's voor het aan- en afvoeren van materialen. Er wordt uitgegaan dat op de drukste dag 6 vrachtwagens aanwezig zijn.

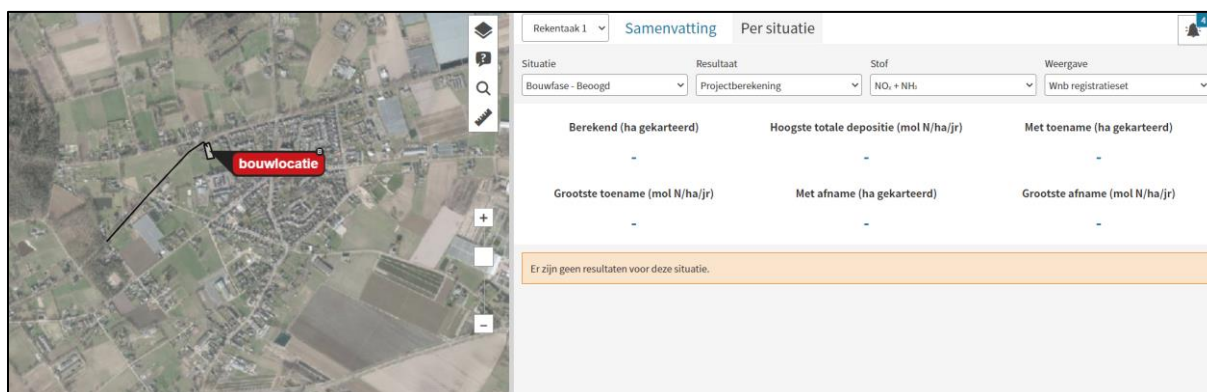

Afbeelding 16. Uitsnede berekening AERIUS Calculator bouwfase

Tijdens de bouwfase is sprake van een toename van 24,3 kg NO<sub>x</sub>. Dit leidt op basis van AERIUS Calculator niet tot een toename van stikstofdepositie ter plaatse van de Natura2000-gebieden. Er is derhalve geen merkbaar c.q. negatief effect voor wat betreft stikstofdepositie ter plaatse van de Natura2000-gebieden door het initiatief (zie bijlage 2: AERIUS-berekening bouwfase).

### Gebruiksfase

Als gevolg van onderhavig initiatief kan de emissie van stikstof vanuit het plangebied toenemen vanwege het gebruik van de woning en de toename van verkeer van en naar de locatie. Sinds 1 juli 2018 krijgen nieuwe bouwwerken geen gasaansluiting meer, derhalve vindt de uitstoot van stikstof in het geval van de nieuwe woning uitsluitend plaats door verkeer van en naar de locatie.

Voor het bepalen van de verkeersgeneratie is gebruik gemaakt van de CROW-publicatie 381 'Toekomstbestendig parkeren; van parkeercijfers naar parkeernormen'. Er is uitgegaan van de functie 'koop, huis, vrijstaand' en van het gebiedstype rest bebouwde kom in weinig stedelijk gebied.

Op basis van de kencijfers genereert een dergelijke woning per etmaal minimaal 7,8 en maximaal 8,6 verkeersbewegingen. Uitgaande van een worst-case benadering genereert het initiatief dagelijks 8,6 verkeersbewegingen, veroorzaakt door 4,3 voertuigen (elk arriverend voertuig vertrekt weer en genereert dus per saldo 2 verkeersbewegingen). Vanwege het karakter van het initiatief wordt verondersteld dat de voertuigen van en naar de locatie lichte voertuigen betreffen (personenauto's).

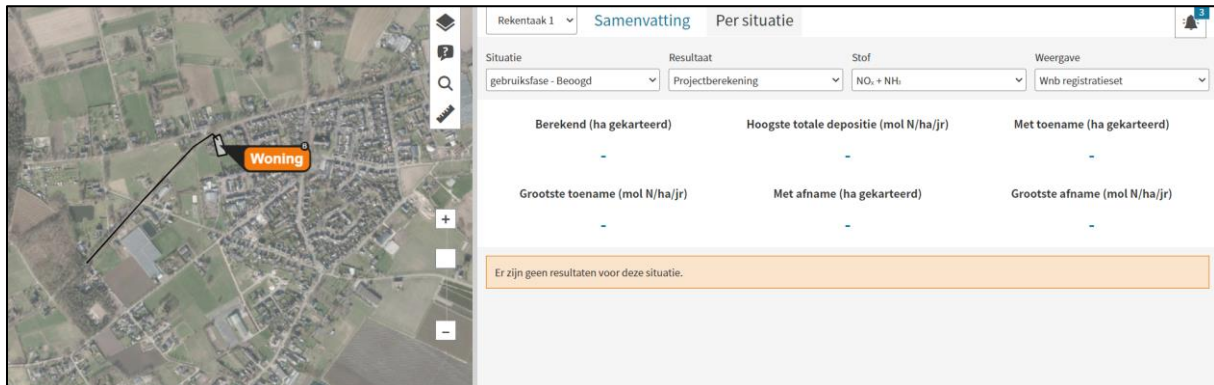

Afbeelding 17. Uitsnede berekening AERIUS Calculator

Uit de ingevoerde gegevens blijkt dat door de toename van het verkeer de emissie NO<sub>x</sub> met 0,4 kg/jaar toeneemt vanuit de locatie. Dit leidt op basis van AERIUS Calculator niet tot een toename van stikstofdepositie ter plaatse van de Natura2000-gebieden. Het initiatief leidt derhalve niet tot extra verzuring of vermessing in Natura2000-gebieden (zie bijlage 3: AERIUS-berekening gebruiksfase).

## 5.6 Archeologie en cultuurhistorie

### 5.6.1 Cultuurhistorie

Met de komst van de Erfgoedwet is het verplicht om de facetten historische (steden)bouwkunde en historische geografie mee te nemen in de belangenafweging. Hierbij gaat het om zowel beschermde als niet formeel beschermde objecten en structuren. De provincie richt zich op de bescherming van objecten en de bescherming, benutting en ontwikkeling van structuren en ensembles van een grotere schaal.

Volgens de provinciale kaart 'Cultuurhistorische Waardenkaart Limburg' liggen erbinnen of nabijheid het plangebied geen cultuurhistorische waarden. Het initiatief heeft derhalve geen nadelige effecten op cultuurhistorische waarden.

### 5.6.2 Archeologie

Sinds 1 september 2007 is de Wet op de Archeologische Monumentenzorg in werking getreden. De Wet op de Archeologische Monumentenzorg is de Nederlandse uitwerking van het Verdrag van Malta (1992). De wet is een raamwet die regelt hoe Rijk, provincie en gemeente bij hun ruimtelijke plannen rekening moeten houden met het erfgoed in de bodem.

Om te kunnen voldoen aan het gestelde in de Wet op de Archeologische Monumentenzorg dienen de gemeenten te beschikken over archeologiebeleid en een archeologische beleidskaart. De gemeente Horst aan de Maas heeft voor haar grondgebied een Archeologische Maatregelenkaart ontwikkeld welke op 26 mei 2015 is vastgesteld. Het archeologisch beleid is doorverteld in het bestemmingsplan "Buitengebied Horst aan de Maas".

Op basis van het bestemmingsplan “Buitengebied Horst aan de Maas” is de locatie voorzien van de dubbelbestemming ‘Waarde Archeologie 6’. Binnen deze archeologische dubbelbestemming zijn de volgende ondergrenzen gesteld wanneer bij bodem verstoring archeologisch onderzoek dient plaats te vinden: 50 cm diepte en 2.500 m<sup>2</sup> oppervlakte. Een bodemingreep waarbij de bodem niet dieper dan 50 cm geroerd wordt is toegestaan, ongeacht de oppervlakte. Een bodemingreep waarbij de bodem wel dieper dan 50 cm geroerd dient van te voren onderzocht te worden op archeologische waarden indien de te verstoren oppervlakte meer dan 2.500 m<sup>2</sup> bedraagt.

Met het initiatief wordt de ondergrens van 2.500 m<sup>2</sup> niet overschreden. Een archeologisch onderzoek is derhalve niet noodzakelijk. Om de archeologische verwachtingswaarde te waarborgen is de dubbelbestemming ‘Waarde – Archeologie 6’ opnieuw van toepassing verklaard.

## 5.7 Verkeer en parkeren

Het toevoegen of wijzigen van een functie heeft in veel gevallen een effect op het aantal verkeersbewegingen. Het is daarom van belang om te kijken welke veranderingen er optreden en of dit effect heeft op het wegverkeer en het parkeren.

### *Verkeer*

De nieuwe woning zal worden ontsloten via de Daniëlweg. Voor het bepalen van de verkeersgeneratie is gebruik gemaakt van de CROW-publicatie 381 ‘Toekomstbestendig parkeren; van parkeercijfers naar parkeernormen’. Er is uitgegaan van de functie ‘koop, huis, vrijstaand’ en van het gebiedstype rest bebouwde kom in weinig stedelijk gebied. De nieuwe woning zal 7,8 – 8,6 motorvoertuigen per etmaal genereren. Gezien het profiel van de Daniëlweg zal deze de geringe toename van het aantal verkeersbewegingen door slechts één nieuwe woning goed kunnen verwerken.

### *Parkeren*

Conform de ‘Nota Parkeernormen 2019’ ligt het plangebied in het buitengebied van Melderslo. Ook staat in de nota: ‘Volgens de oad wordt de totale gemeente Horst aan de Maas getypeerd als weinig stedelijk gebied (500-1000 adressen per km<sup>2</sup>)’. Voor het bepalen van de parkeerbehoefte is gekeken naar het type woning ‘woonhuis’. Per woning dient in dit geval 2,0 parkeerplaatsen te worden aangelegd. Op het terrein is voldoende ruimte om te voorzien in de parkeerbehoefte. Het initiatief sluit dan ook aan bij het gemeentelijke parkeerbeleid.

## 6. UITVOERBAARHEID

### 6.1 Economische uitvoerbaarheid

De realisatie van de nieuwe levensloopbestendige woning geschiedt volledig voor rekening van de initiatiefnemer. De gemeentelijke financiën zijn hierbij niet in het geding.

Kostenverhaal zal geregeld worden in een tussen de gemeente Horst aan de Maas en de initiatiefnemer af te sluiten anterieure overeenkomst, waarin naast verhaal van de ambtelijke kosten ook de afdracht reserve bovenwijkse voorzieningen worden meegenomen. Na ondertekening van de anterieure overeenkomst door beide partijen is het gemeentelijk kostenverhaal afdoende verzekerd. Hierdoor is dit plan economisch uitvoerbaar.

Tenslotte wordt in deze overeenkomst ook een planschadeverhaalsbeding zoals bedoeld in art. 6.4a Wro opgenomen. Hiermee wordt gewaarborgd dat eventueel te vergoeden planschade niet voor rekening van de gemeente Horst aan de Maas komt maar voor rekening van de initiatiefnemer.

### 6.2 Handhaving

Sinds 1 april 2005 werkt de gemeente Horst aan de Maas samen met de gemeente Venray als het gaat om handhaving. Onder deze samenwerking valt niet alleen de uitvoering, maar ook alle juridische, administratieve en beleidsmatige ondersteuning. In 2012 is het eerste integraal handhavingsbeleid in werking getreden. Inmiddels is het Beleidsplan VTH Horst aan de Maas 2017-2020 in werking getreden.

De gemeenten Horst aan de Maas en Venray voeren hun handhavingstaken uit op basis van de volgende visie: de gemeenten Horst aan de Maas en Venray stellen een gezonde, veilige, leefbare en groene leefomgeving centraal. Handhaving is één van de middelen om de kwaliteit van wonen, leven en werken te behouden en te versterken. Het bestuur streeft naar een gestructureerd en integraal handhavingsbeleid, waarbij preventief belang voorop staat. De betrokkenheid en het eigen verantwoordelijkheidsbesef van de burgers, bedrijven en instellingen moeten daarbij worden vergroot. Als de preventieve inzet (informatievoorziening) niet werkt en het geschonken vertrouwen wordt beschaamd, volgt daadwerkelijk handhavend optreden. Zo krijgt iedereen de aanpak die hij/zij verdient.

In dit integrale handhavingsbeleid is één van de speerpunten hoe in de economische situatie van de afgelopen jaren met minder middelen net zo veel of meer aan handhaving gedaan kan worden. In dit kader zijn de volgende uitgangspunten geformuleerd:

1. Appelleren aan de eigen verantwoordelijkheid;
  2. Preventie gaat boven repressie;
  3. Draagvlak creëren;
  4. Servicegericht handelen, en
  5. Alleen noodzakelijke en handhaafbare kaders stellen.
- 
1. “Appelleren aan eigen verantwoordelijkheid” wil zeggen dat de verantwoordelijkheid bij de burgers, bedrijven en instellingen terecht komt, dit is ten slotte ook waar hij thuishoort. Dit vergt wel een bepaald vertrouwen van de gemeente over de burgers, bedrijven en instellingen binnen hun gemeente. Wordt dit vertrouwen geschaad dan treedt de gemeente consequent hard op. Er kan nu meer op risicogroepen of

zwakke schakels ingezet worden, de capaciteit van de handhaving is dus beter in te delen en kan efficiënter gebruikt worden.

2. "Preventie gaat boven repressie" wil zeggen dat meer aandacht besteed wordt aan het voorkomen van overtredingen dan het aanpakken van bestaande overtredingen. Hierdoor hoeven er niet zoveel tijdrovende en geldverslindende, bestuursrechtelijke procedures doorlopen te worden. Er wordt dus met zo min mogelijk inzet zoveel mogelijk resultaat behaald.
3. Verder is "draagvlak creëren" een van de uitgangspunten. Dit houdt in dat er duidelijk over handhaving wordt gecommuniceerd en dat er ook daadwerkelijk gedaan wordt wat er gezegd wordt. Belangrijk is ook om dingen die spelen bij burgers, ondernemers, instellingen, scholen en verenigingen mee te nemen in het uitvoeringsprogramma en dat rechtsgelijkheid wordt nagestreefd.
4. Het vierde uitgangspunt is "servicegericht handelen". Dit houdt in dat de overheid zich dienstbaar opstelt. De gemeente denkt mee en speelt in op ongewenste situaties. Ook is de gemeente 24 uur per dag bereikbaar. Zo wordt een gevoel van veiligheid en een leefbare omgeving gecreëerd. Er is dus meer aandacht nodig voor de aanpak van overlastfeiten in de openbare ruimte.
5. Het laatste uitgangspunt is "alleen noodzakelijke en handhaafbare kaders stellen". Er worden dus alleen besluiten genomen en regels ingesteld die ook daadwerkelijk handhaafbaar zijn. Overbodige regels worden geschrapt om alles overzichtelijk te houden en er wordt zorg gedragen voor voldoende deskundige capaciteit, op deze manier kan gedogen geminimaliseerd worden.

Bij handhaving staat de nalevingsstrategie centraal. Hierin is opgenomen welke activiteiten worden ondernomen om te komen tot naleving van de regels. De nalevingsstrategie kan op zijn beurt worden onderverdeeld in de volgende strategieën:

1. Preventiestrategie;
2. Toezichtstrategie;
3. Sanctiestrategie, en
4. Gedoogstrategie.

Vaak wordt er gekozen voor een combinatie van deze strategieën om het resultaat te vergroten. Bij deze strategieën passen verschillende handhavingsinstrumenten.

Onder de preventieve handhavingsinstrumenten vallen onder andere deregulering, kritisch zijn op het formuleren van regels, handhaafbaarheid van de regels en communicatie en voorlichting. De regels moeten bekend zijn bij de doelgroep, er dient dus duidelijk gecommuniceerd te worden over handhavingsoverheidsactiviteiten en de gemeentelijke prioriteiten.

Naast de preventieve handhavingsinstrumenten zijn er ook nog de repressieve handhavingsinstrumenten. Dit zijn onder andere het betalen van een dwangsom, bestuursdwang en intrekking van begunstigde beschikking. Bij een dwangsom wordt er een geldbedrag per overtreding of tijdseenheid dat de overtreding voortduurt betaald aan de gemeente. Bestuursdwang houdt in dat een overtreding op kosten van de overtreder ongedaan gemaakt wordt. Als laatste kan een begunstigde beschikking worden ingetrokken, op deze manier wordt een activiteit juridisch onmogelijk gemaakt. Het kan hierbij ook gaan om een gedeeltelijke ontheffing. Vaak volgt op het intrekken van een begunstigde beschikking nog het opleggen van een dwangsom of bestuursdwang.

Naast bestuursrechtelijk aanpakken van overtreeders kan het soms ook de voorkeur hebben om een overtreder strafrechtelijk aan te pakken. Op deze manier kunnen de vaak langdurende juridische procedures die gemoeid zijn met de bestuursrechtelijk aanpak ontlopen worden. Bij strafrechtelijke aanpak moet gedacht worden aan bestuurlijke strafbeschikking en een proces-verbaal. Wanneer er een privaatrechtelijke overeenkomst met de gemeente is aangegaan kan ook voor de privaatrechtelijke worden gekozen. Hierbij gaat, wanneer het mogelijk is, de bestuursrechtelijke aanpak wel voor. Ten slotte kan er voor een gedoogbeschikking gekozen worden. Dit gebeurt uitsluitend voor gevallen die veroorzaakt zijn door onvoorziene omstandigheden of overgangssituaties.

### 6.3 Maatschappelijke uitvoerbaarheid

De procedures voor vaststelling van een bestemmingsplan zijn door de wetgever geregeld. Aangegeven is dat tussen gemeente en verschillende instanties overleg over het plan moet worden gevoerd alvorens een ontwerpbestemmingsplan ter visie gelegd kan worden. Bovendien is het noodzakelijk dat belanghebbenden de gelegenheid hebben om hun visie omtrent het plan te kunnen geven. Pas daarna kan de wettelijke procedure met betrekking tot vaststelling van het bestemmingsplan van start gaan.

#### Vooroverleg

Artikel 3.1.1 van het Besluit geeft aan dat het college van Burgemeester van Wethouders bij de voorbereiding van een bestemmingsplan, waar nodig, overleg dienen te plegen met betrokken instanties.

Om die reden is onderhavig bestemmingsplan voorgelegd aan de provincie Limburg en Waterschap Limburg.

De provincie geeft in de mail van 6 juli 2023 het volgende aan: *'Het plan is beoordeeld op de adequate doorwerking van de provinciale belangen. De beoordeling van het plan geeft geen aanleiding tot het maken van opmerkingen. Indien u dit plan op deze wijze voortzet, zal er geen aanleiding zijn om in de verdere procedure van het plan een zienswijze in te dienen.'*

Waterschap Limburg geeft in de mail van 26 juni het volgende aan: *'Het plan voldoet niet, er is geen duidelijkheid wat er komt en om hoeveel verharding het gaat. Plangebied biedt wel de mogelijkheid om klimaat adaptief/neutral te bouwen. Als waterschap adviseren wij 100 mm in 24 uur.'*

Op basis van de reactie van het waterschap is paragraaf 5.3 aangepast en is het aspect hemelwater verder uitgewerkt.

#### Omgevingsdialoog

In maart 2023 heeft initiatiefnemer met de directe omwonenden, te weten de bewoners van de Daniëlweg 22, 27 en 35 gesproken. Tijdens het gesprek heeft de initiatiefnemer kenbaar gemaakt dat hij voornemens is om ten westen van zijn bestaande woning een nieuwe levensloopbestendige woning te realiseren. De omwonenden reageerde allemaal positief op het initiatief.

#### Zienswijzen

Het ontwerpbestemmingsplan heeft van 29 december 2023 t/m 9 februari 2024 voor eenieder ter inzage gelegen. Er zijn tegen het ontwerpbestemmingsplan geen zienswijzen ingediend

### 6.4 Procedure

De Wet ruimtelijke ordening (Wro) is in werking getreden met ingang van 1 juli 2008. De wettelijke procedure start met het moment van ter inzage legging van het ontwerp bestemmingsplan.

De procedure ziet er als volgt uit:

- Vooroverleg met betrokken instanties;
- Openbare kennisgeving van het ontwerp bestemmingsplan;
- Terinzagelegging van het ontwerp en bijbehorende stukken gedurende 6 weken en toezending aan gedeputeerde staten en de betrokken rijksdiensten, waterschappen en gemeenten;
- Gedurende de termijn van terinzagelegging kunnen door eenieder schriftelijk of mondeling zienswijzen worden ingebracht;
- Vaststelling van het bestemmingsplan door de gemeenteraad binnen 12 weken;

- Algemene bekendmaking van het bestemmingsplan door terinzagelegging met voorafgaande kennisgeving en toezending aan gedeputeerde staten en betrokken rijksdiensten, waterschappen en gemeenten: binnen 2 weken dan wel, indien gedeputeerde staten zienswijzen hebben ingebracht of het bestemmingsplan gewijzigd is vastgesteld, vanaf 6 weken na vaststelling;
- Mogelijkheid tot beroep bij de Afdeling bestuursrechtspraak van de Raad van State binnen 6 weken na bekendmaking voor belanghebbenden;
- Inwerkingtreding op de dag na afloop van de beroepstermijn, zijnde 6 weken na de bekendmaking, tenzij binnen deze termijn een verzoek om een voorlopige voorziening is ingediend bij de voorzieningenrechter van de Afdeling Bestuursrechtspraak van de Raad van State.



## 7. JURIDISCHE TOELICHTING

### 7.1 Planstukken

Het bestemmingsplan heeft als doel het planologisch-juridisch kader te geven voor de ontwikkeling van het beschreven plan. De nadere juridische invulling is gedetailleerd geregeld. Dit bestemmingsplan bestaat uit de volgende onderdelen:

- Toelichting
- Planregels
- Verbeelding

Met het opstellen van het onderhavige bestemmingsplan is aangesloten bij de in de Wet ruimtelijke ordening en het Besluit ruimtelijke ordening geformuleerde uitgangspunten.

De plansystematiek voldoet aan de volgende RO-standaarden 2012:

- Standaard Vergelijkbare BestemmingsPlannen (SVBP) 2012;
- PraktijkRichtlijn BestemmingsPlannen (PRBP) 2012;
- Standaard Toegankelijkheid Ruimtelijke Instrumenten (STRI) 2012.

Ten behoeve van de uniformiteit van bestemmingsplannen binnen de gemeente Horst aan de Maas voldoet het bestemmingsplan qua systematiek aan het bestemmingsplan “Buitengebied Horst aan de Maas” zoals dat reeds voor het plangebied geldt.

### 7.2 Toelichting op de verbeelding

De verbeelding heeft een belangrijke rol bij het bepalen van de gebruiks- en bebouwingsmogelijkheden in het plangebied. Daartoe zijn op de verbeelding bestemmingsvlakken en aanduidingen opgenomen. Deze aanduidingen zijn in de vorm van een vlak weergegeven. Deze aanduiding is digitaal altijd aan te klikken en zal dan oplichten, waardoor duidelijk is wat de grens van het aanduidingsvlak is. Op [www.ruimtelijkeplannen.nl](http://www.ruimtelijkeplannen.nl) is hiervoor ‘het verrekijktje’ voor de opgesomde aanduiding aan te klikken. Het vlak zal dan rood oplichten.

Op de papieren kaart zijn functieaanduidingen en bouwaanduidingen begrensd door een ‘haaiantandlijn’ en worden maatvoeringsaanduidingen weergegeven door een onderbroken lijn. Bij onduidelijkheid of een tegenstrijdigheid is de digitale weergave van doorslaggevende betekenis. Anders gezegd, de papieren kaart heeft hierin geen betekenis meer.

De uitgangspunten hebben geleid tot een bestemmingsplan waarin het plangebied bestemd is als ‘Wonen’ en deels is voorzien van een bouwvlak. Binnen de woonbestemming is één levensloopbestendige woning toegestaan welke gesitueerd dient te worden binnen het aangewezen bouwvlak.

Het plangebied is daarnaast voorzien van de gebiedsaanduidingen ‘Milieuzone – grondwaterbeschermingsgebied Venloschol’ en ‘overige zone – kampen’ en van de dubbelbestemming ‘Waarde – Archeologie 6’.

### 7.3 Toelichting op de planregels

De regels zijn standaard als volgt opgebouwd:

- Hoofdstuk 1 bevat de begripsbepalingen en een bepaling over de wijze van meten; deze worden opsommingsgewijs in alfabetische volgorde gegeven en dienen als referentiekader voor de overige regels.
- Hoofdstuk 2 bevat de bestemmingen.
- Hoofdstuk 3 bevat enkele algemene regels, zoals de antidubbeltelbepaling, de procedurebepaling en algemene regels ten aanzien van omgevingsvergunningen.
- Hoofdstuk 4 tenslotte bevat het overgangsrecht en de slotregels met daarin de titel van het bestemmingsplan.

De bestemmingen vangen steeds aan met de bestemmingsbenaming. Daarna wordt in de bestemmingsomschrijving weergegeven voor welke doeleinden de betreffende gronden bestemd zijn. Vervolgens wordt in de bouwregels aangegeven welke bouwwerken bij recht mogen worden opgericht en welke situerings- en maatvoeringseisen hiervoor gelden. In sommige bestemmingen wordt bovendien nader ingegaan op de toegestane voorzieningen. Vervolgens is een gebruiksbepaling opgenomen waarin wordt aangegeven dat gronden en opstallen niet in strijd met de bestemming mogen worden gebruikt. Voor de duidelijkheid is een aantal situaties aangegeven die in ieder geval in strijd met de bestemming worden geacht.

Om bepaalde ontwikkelingen te sturen, respectievelijk in de hand te houden, is er tevens voor gekozen voor het opnemen van flexibiliteitsbepalingen. Na het doorlopen van een in het bestemmingsplan nader uiteengezette procedure, kan aan deze flexibiliteitsbepalingen medewerking worden verleend voor een alternatieve invulling van het plangebied.

Cumulatieve geurbelasting op receptorpunten, zoals berekend

RecepID	X-coor	Y-coor	Geurnorm	Geurbelasting [OU/m3]
1	203187.0	386118.0	20.000	2.834
2	203199.0	386071.0	20.000	2.732
3	203223.0	386075.0	20.000	2.725
4	203209.0	386129.0	20.000	2.819
5	203204.0	386111.0	20.000	2.705

# Projectberekening

Dit document geeft een overzicht van de invoer en rekenresultaten van een Projectberekening met AERIUS Calculator. De berekening is uitgevoerd binnen stikstofgevoelige Natura 2000-gebieden, op rekenpunten die overlappen met habitattypen en/of leefgebieden die aangewezen zijn in het kader van de Wet natuurbescherming, gekoppeld aan een aangewezen soort, of nog onbekend maar mogelijk wel relevant, en waar tevens sprake is van een overbelaste of bijna overbelaste situatie voor stikstof.



- [Overzicht](#)
- [Samenvatting situaties](#)
- [Resultaten](#)
- [Detailgegevens per emissiebron](#)

*Deze PDF is een digitaal bestand dat weer in te lezen is in AERIUS. Meer toelichting over deze PDF kunt u vinden in een bijbehorende leeswijzer. Deze leeswijzer en overige documentatie is te raadplegen via:  
[www.aerius.nl/handleidingen-en-leeswijzers](http://www.aerius.nl/handleidingen-en-leeswijzers)*



### Contactgegevens

Rechtspersoon  
Inrichtingslocatie

Bureau Leefomgeving  
Schoolstraat 7,  
5961EE Horst

### Activiteit

Omschrijving  
Toelichting

Daniëlweg ong. Melderslo  
bouw woning

### Berekening

AERIUS kenmerk  
Datum berekening  
Rekenconfiguratie

RnVKpp6JFD4V  
14 november 2023, 08:42  
Wnb-rekengrid

### Totale emissie

Bouwfase - Beoogd

Rekenjaar	Emissie NH <sub>3</sub>	Emissie NO <sub>x</sub>
2023	0,6 kg/j	24,6 kg/j

### Resultaten

Bouwfase - Beoogd  
Gekarteerd oppervlak met toename (ha)  
Gekarteerd oppervlak met afname (ha)  
Grootste toename  
Grootste afname

Hoogste bijdrage	Hexagon	Gebied
-		
-		
-		
-		
-		





Bouwfase (Beoogd), rekenjaar 2023

Emissiebronnen

	Emissie NH <sub>3</sub>	Emissie NO <sub>x</sub>
 Mobiele werktuigen   Bouw, Industrie en Delfstoffenwinning   bouwlocatie	0,4 kg/j	18,5 kg/j
 Verkeersnetwerk	0,2 kg/j	6,1 kg/j

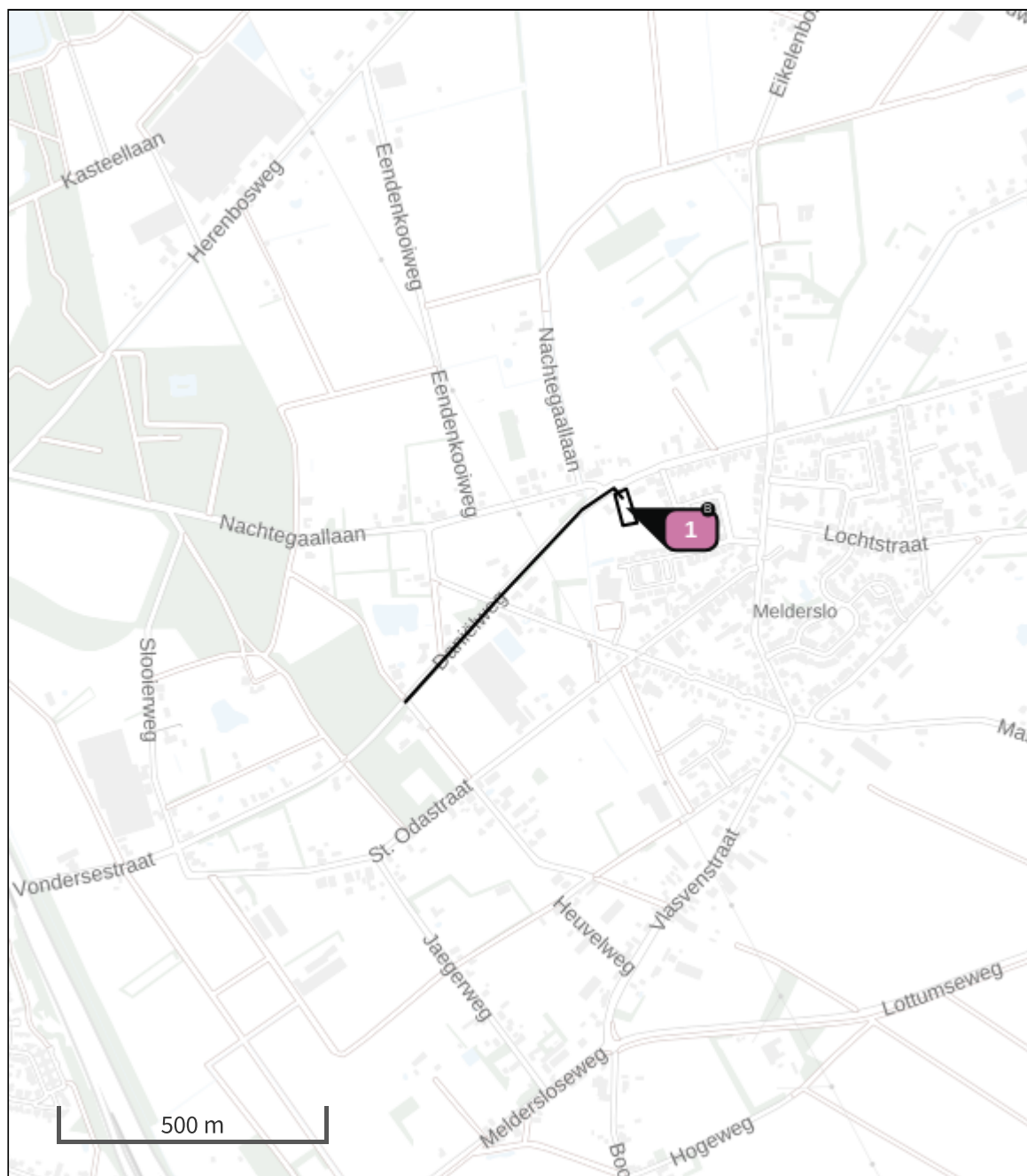
Hoogste af- en toename op (bijna) overbelaste stikstofgevoelige Natura 2000 gebieden.



- |  |  |
|--|--|
|  Habitrichtlijn                 |  Grootste toename (projectberekening)             |
|  Vogelrichtlijn                 |  Grootste afname (projectberekening)              |
|  Vogelrichtlijn, Habitrichtlijn |  Hoogste totaal (achtergrond + projectberekening) |
|  Niet bepaald                   |  |

De letters bij de bronlabels op de kaart geven bij welke type situaties de bronnen horen: beoogde situatie (B), referentiesituatie (R) en/of salderingsituatie (S).

## Resultaten stikstofgevoelige Natura 2000 gebieden situatie "Bouwfase" (Beoogd) incl. saldering e/o referentie

	Berekend (ha gekarteerd)	Hoogste totale depositie (mol N/ha/jr)	Met toename (ha gekarteerd)	Grootste toename (mol N/ha/jr)	Met afname (ha gekarteerd)	Grootste afname (mol N/ha/jr)
Totaal	-	-	-	-	-	-



## Bouwfase, Rekenjaar 2023

## 1 Mobiele werktuigen | Bouw, Industrie en Delfstoffenwinning

Naam	bouwlocatie	NO <sub>x</sub>	18,5 kg/j			
Locatie	X:203204,02 Y:386106,9	NH <sub>3</sub>	0,4 kg/j			
Oppervlakte	0,16 ha					
Naam	Stageklasse	Brandstof- verbruik	Draaiuren	AdBlue verbruik	Stof	Emissie
Betonpomp	Stage-IV, 2014-2018, 75-560 kW, diesel, SCR: ja	194 l/j	7 u/j	0 l/j	NO <sub>x</sub>	6,4 kg/j
					NH <sub>3</sub>	46,6 g/j
Mobiele hijskraan	Stage-III A, 2006-2010, 75-560 kW, diesel, SCR: nee	112 l/j	8 u/j		NO <sub>x</sub>	1,7 kg/j
					NH <sub>3</sub>	0,0 kg/j
Graafmachine	Stage-IV, 2014-2018, 75-560 kW, diesel, SCR: ja	1324 l/j	40 u/j	92 l/j	NO <sub>x</sub>	1,6 kg/j
					NH <sub>3</sub>	0,3 kg/j
Laadschop	Stage-IV, 2014-2018, 75-560 kW, diesel, SCR: ja	265 l/j	8 u/j	0 l/j	NO <sub>x</sub>	8,8 kg/j
					NH <sub>3</sub>	63,6 g/j

## 2 Wegverkeer | Weg

Naam	bouwverkeer	Links	Rechts	NO <sub>x</sub>	6,1 kg/j
Locatie	X:202985,74 Y:385957,4	Type scherm	-	NO <sub>2</sub>	1,6 kg/j
Lengte	591,62 m	Hoogte	-	NH <sub>3</sub>	0,2 kg/j
Wegtype	Buitenweg	Afstand tot de weg	-		
Rijrichting	Beide richtingen				
Tunnelfactor	1				
Type hoogteligging	Normaal				
Weghoogte t.o.v. maaiveld	0 m				
Verkeer	Max. snelheid	Aantal voertuigbewegingen	In file		
Licht verkeer	Voorgeschreven factoren	0,0 /etmaal	0,0 %		
Middelzwaar vrachtverkeer	Voorgeschreven factoren	4,0 /etmaal	0,0 %		
Zwaar vrachtverkeer	Voorgeschreven factoren	6,0 /etmaal	0,0 %		
Busverkeer	Voorgeschreven factoren	0,0 /etmaal	0,0 %		

## Disclaimer

Hoewel verstrekte gegevens kunnen dienen ter onderbouwing van een vergunningaanvraag, kunnen er geen rechten aan worden ontleend. De eigenaar van AERIUS aanvaardt geen aansprakelijkheid voor de inhoud van de door de gebruiker aangeboden informatie. Bovenstaande gegevens zijn enkel bruikbaar tot er een nieuwe versie van AERIUS beschikbaar is. AERIUS is een geregistreerd handelsmerk in Europa. Alle rechten die niet expliciet worden verleend, zijn voorbehouden.



### Rekenbasis

Deze berekening is tot stand gekomen op basis van

AERIUS versie 2023.0.1\_20231106\_3125d8b3c1

Database versie 2023.0.1\_3125d8b3c1\_calculator\_nl\_stable

Voor meer informatie over de gebruikte methodiek en data zie:

<https://www.aerius.nl/>

# Projectberekening

Dit document geeft een overzicht van de invoer en rekenresultaten van een Projectberekening met AERIUS Calculator. De berekening is uitgevoerd binnen stikstofgevoelige Natura 2000-gebieden, op rekenpunten die overlappen met habitattypen en/of leefgebieden die aangewezen zijn in het kader van de Wet natuurbescherming, gekoppeld aan een aangewezen soort, of nog onbekend maar mogelijk wel relevant, en waar tevens sprake is van een overbelaste of bijna overbelaste situatie voor stikstof.



- [Overzicht](#)
- [Samenvatting situaties](#)
- [Resultaten](#)
- [Detailgegevens per emissiebron](#)

*Deze PDF is een digitaal bestand dat weer in te lezen is in AERIUS. Meer toelichting over deze PDF kunt u vinden in een bijbehorende leeswijzer. Deze leeswijzer en overige documentatie is te raadplegen via:  
[www.aerius.nl/handleidingen-en-leeswijzers](http://www.aerius.nl/handleidingen-en-leeswijzers)*



### Contactgegevens

Rechtspersoon  
Inrichtingslocatie

Bureau Leefomgeving  
Schoolstraat 7,  
5961EE Horst

### Activiteit

Omschrijving  
Toelichting

Daniëlweg ong. Melderslo  
gebruik woning

### Berekening

AERIUS kenmerk  
Datum berekening  
Rekenconfiguratie

RNuSyrL9fUqj  
14 november 2023, 08:42  
Wnb-rekengrid

### Totale emissie

gebruiksfase - Beoogd

Rekenjaar	Emissie NH <sub>3</sub>	Emissie NO <sub>x</sub>
2023	34,5 g/j	0,4 kg/j

### Resultaten



gebruiksfase - Beoogd  
Gekarteerd oppervlak met toename (ha)  
Gekarteerd oppervlak met afname (ha)  
Grootste toename  
Grootste afname

Hoogste bijdrage	Hexagon	Gebied
-		
-		
-		
-		
-		



gebruiksphase (Beoogd), rekenjaar 2023

**Emissiebronnen**

	Emissie NH <sub>3</sub>	Emissie NO <sub>x</sub>
 Wonen en Werken   Woningen   Woning	-	-
 Verkeersnetwerk	34,5 g/j	0,4 kg/j

Hoogste af- en toename op (bijna) overbelaste stikstofgevoelige Natura 2000 gebieden.

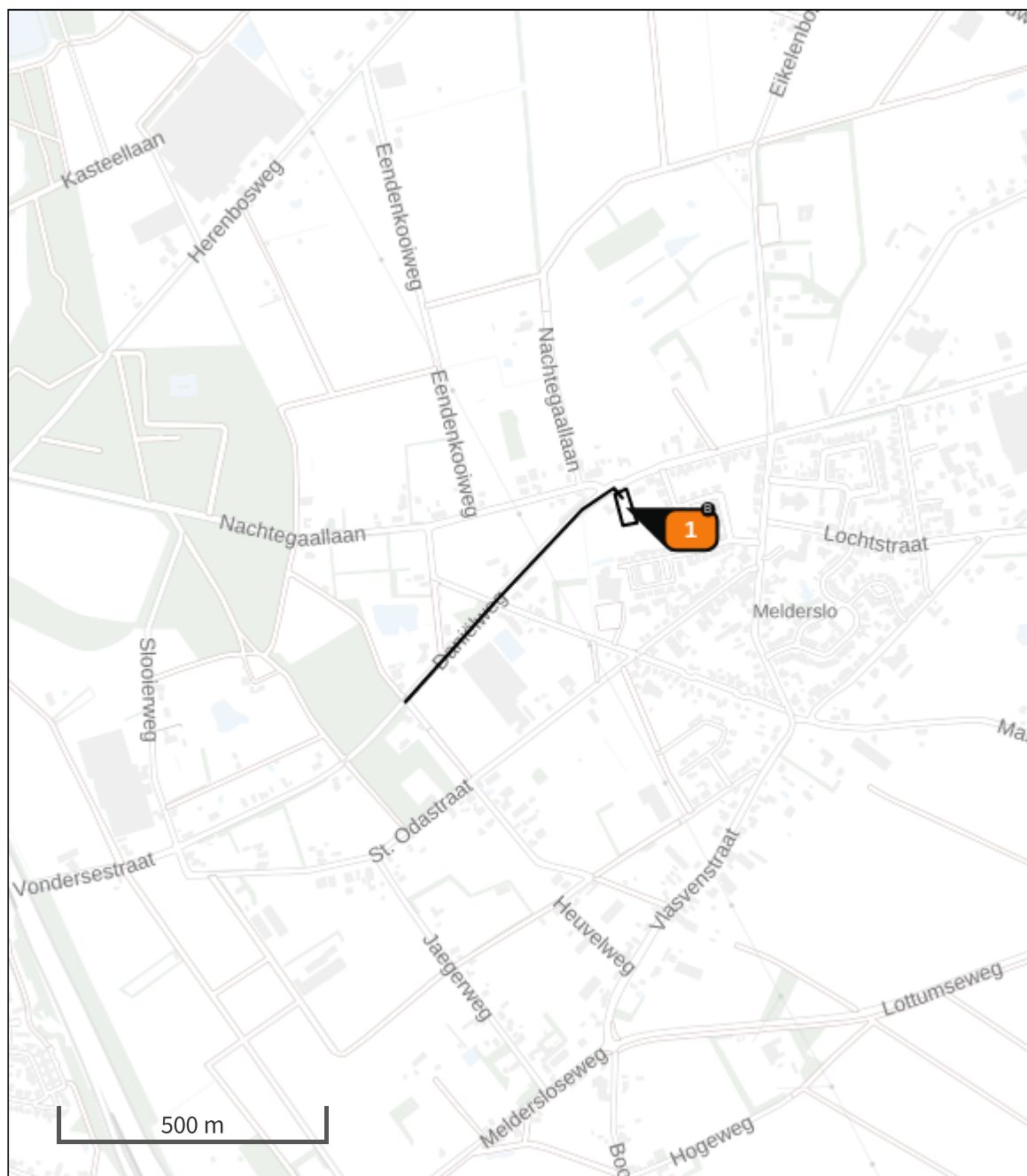

- |  |  |
|--|--|
|  Habitrichtlijn                 |  Grootste toename (projectberekening)             |
|  Vogelrichtlijn                 |  Grootste afname (projectberekening)              |
|  Vogelrichtlijn, Habitrichtlijn |  Hoogste totaal (achtergrond + projectberekening) |
|  Niet bepaald                   |  |

De letters bij de bronlabels op de kaart geven bij welke type situaties de bronnen horen: beoogde situatie (B), referentiesituatie (R) en/of salderingsituatie (S).

## Resultaten stikstofgevoelige Natura 2000 gebieden situatie "gebruiksfase" (Beoogd) incl. saldering e/o referentie

	Berekend (ha gekarteerd)	Hoogste totale depositie (mol N/ha/jr)	Met toename (ha gekarteerd)	Grootste toename (mol N/ha/jr)	Met afname (ha gekarteerd)	Grootste afname (mol N/ha/jr)
Totaal	-	-	-	-	-	-

## gebruiksfase, Rekenjaar 2023

**1** Wonen en Werken | Woningen

Naam	Woning	Uittreedhoogte	<u>1,0 m</u>
Locatie	X:203204,02 Y:386106,9	Warmteinhoud	0,000 MW
Oppervlakte	0,16 ha	Spreading	1 m
Wijze van ventilatie	Niet geforceerd		
Temporele variatie	<u>Continue Emissie</u>		

**2** Wegverkeer | Weg

Naam	verkeer woning	Links	Rechts	NO <sub>x</sub>	0,4 kg/j
Locatie	X:202985,74 Y:385957,4	Type scherm	-	NO <sub>2</sub>	73,5 g/j
Lengte	591,62 m	Hoogte	-	NH <sub>3</sub>	34,5 g/j
Wegtype	Buitenweg	Afstand tot de weg	-		
Rijrichting	Beide richtingen				
Tunnelfactor	1				
Type hoogteligging	Normaal				
Weghoogte t.o.v. maaiveld	0 m				
Verkeer	Max. snelheid	Aantal voertuigbewegingen			In file
Licht verkeer	Voorgeschreven factoren	8,6 /etmaal			0,0 %
Middelzwaar vrachtverkeer	Voorgeschreven factoren	0,0 /etmaal			0,0 %
Zwaar vrachtverkeer	Voorgeschreven factoren	0,0 /etmaal			0,0 %
Busverkeer	Voorgeschreven factoren	0,0 /etmaal			0,0 %

**Disclaimer**

Hoewel verstrekte gegevens kunnen dienen ter onderbouwing van een vergunningaanvraag, kunnen er geen rechten aan worden ontleend. De eigenaar van AERIUS aanvaardt geen aansprakelijkheid voor de inhoud van de door de gebruiker aangeboden informatie. Bovenstaande gegevens zijn enkel bruikbaar tot er een nieuwe versie van AERIUS beschikbaar is. AERIUS is een geregistreerd handelsmerk in Europa. Alle rechten die niet expliciet worden verleend, zijn voorbehouden.

**Rekenbasis**

Deze berekening is tot stand gekomen op basis van

AERIUS versie 2023.0.1\_20231106\_3125d8b3c1

Database versie 2023.0.1\_3125d8b3c1\_calculator\_nl\_stable

Voor meer informatie over de gebruikte methodiek en data zie:

<https://www.aerius.nl/>