

Flora- en fauna-inspectie Horsterdijk 96a te Lottum



**In opdracht van:
Bureau Leefomgeving**

24 februari 2022



Faunaconsult

Tegelseweg 3
5951 GK Belfeld
Tel: 077-4642999
www.faunaconsult.nl

Flora- en fauna-inspectie Horsterdijk 96a te Lottum

Opdrachtgever:

Bureau Leefomgeving

Opstellers/controle:

Veldwerk:

Faunaconsult B.V. werkt volgens de protocollen in de kennisdocumenten van BIJ12. Onze onderzoeken voldoen daarmee aan de landelijk geldende normen en opdrachtgevers hebben een basis om ons aan te spreken op de kwaliteit van de door ons aangeleverde producten. Onze ecologen voldoen aan de deskundigheidseisen zoals gesteld door RVO. We hechten groot belang aan maatschappelijk verantwoord ondernemen en we zijn PSO gecertificeerd.

Inhoud

1	Inleiding.....	3
2	De Wet natuurbescherming	4
3	Werkwijze	5
3.1	Beschrijving van de voorgenomen werkzaamheden	5
3.2	Werkwijze flora- en fauna-inspectie	5
4	Aanwezige beschermde planten en dieren.....	6
4.1	Beschrijving plangebied	6
4.2	Bevindingen.....	6
5	Mogelijke effecten.....	10
6	Conclusies	11
	Literatuur	13
	Bijlage 1: Toelichting per beschermingsregime.....	14

1 Inleiding

Bureau Leefomgeving begeleidt de uitbreidingsplannen van landbouwmechanisatiebedrijf [REDACTED] aan de Horsterdijk 96a te Lottum. De voorgenomen ontwikkeling heeft aanleiding gegeven voor deze inspectie. Hierin is nagegaan welke effecten de ingreep heeft op lokaal voorkomende beschermde flora en fauna. Het risico bestaat dat het plangebied deel uitmaakt van leefgebieden van diverse beschermde soorten. Dit document geeft inzicht in de mogelijke knelpunten in het kader van natuurwetgeving en -beleid en mogelijke effecten als gevolg van het project.

Het doel van dit document is om vast te stellen of de natuurwetgeving de geplande ontwikkeling in de weg staat. De ingreep kan een negatief effect hebben op beschermde natuurwaarden (plant- en diersoorten en bijbehorende leefgebieden). Dit document geeft aan of en welke vervolgstappen noodzakelijk zijn om te voldoen aan de minimale onderzoekinspanning vanuit de Wet natuurbescherming (Wnb). Daarnaast worden mitigerende (verzachtende) maatregelen aangegeven om significant negatieve effecten op voorhand te voorkomen en daarmee te voldoen aan de natuurwetgeving.

2 De Wet natuurbescherming

In deze paragraaf wordt een korte toelichting gegeven op de juridische bescherming van de Nederlandse natuur. De Wet natuurbescherming (Wnb), die per 1 januari 2017 is ingegaan, vervangt drie wetten: de Natuurbeschermingswet 1998, de Flora- en Faunawet en de Boswet. De directe bescherming van dier- en plantensoorten was geregeld onder de Flora- en faunawet. Bij werkzaamheden met betrekking tot ruimtelijke ingrepen, moest worden nagegaan of deze negatieve gevolgen zouden kunnen hebben voor beschermde soorten. Het aspect soortbescherming blijft in de nieuwe wetgeving in grote lijnen gelijk, al verandert er wel een aantal zaken.

De lijsten met beschermde soorten zijn veranderd. Er zijn soorten die voorheen beschermd waren en onder de Wnb niet meer en andersom. Zo zijn een aantal soorten orchideeën, de kleine modderkruiper en rode bosmier sinds 1 januari 2017 niet meer beschermd. De Wnb kent drie algemene beschermingsregimes waarin de voorschriften van de Vogelrichtlijn, Habitatrichtlijn en twee verdragen (Bern en Bonn) zijn geïmplementeerd en waarin aanvullende voorschriften zijn gesteld voor de dier- en plantensoorten die niet onder die specifieke voorschriften vallen, maar wel bescherming behoeven (zie bijlage 1 voor een toelichting op verboden handelingen, afwijkingsmogelijkheden en criteria voor ontheffing/vrijstelling per beschermingsregime):

- Vogels

alle vogels in de zin van de Vogelrichtlijn (paragraaf 3.1 van de Wnb). Verder nemen de meeste provincies de onder de Flora- en faunawet benoemde vogelsoorten waarvan het nest jaarrond werd beschermd over;

- Internationaal beschermde soorten

alle dieren en planten, genoemd in de bijlagen bij de Habitatrichtlijn en de verdragen van Bern en Bonn (paragraaf 3.2 van de Wnb);

- Overige beschermde soorten

soorten genoemd in de bijlage bij de Wnb, die niet onder de reikwijdte van paragraaf 3.2 vallen (paragraaf 3.3 van de Wnb). Hieronder vallen ondermeer de ‘algemene’ soorten die onder de Flora- en faunawet bij ruimtelijke ingrepen waren vrijgesteld. Vrijwel al deze soorten zijn door alle provincies eveneens voor ruimtelijke ingrepen vrijgesteld (een uitzondering geldt voor de mol; die onder de Wet natuurbescherming niet meer is beschermd).

De beschermde status van soorten kan echter per provincie verschillen. Provincies hebben de bevoegdheid om bij provinciale verordening vrijstelling te verlenen voor nationaal beschermde soorten. De Provincie Limburg heeft de ‘Beleidsneutrale Wijzigingsverordening Hoofdstuk 3 Natuur van de Omgevingsverordening Limburg 2014’ opgesteld (Provincie Limburg, 2016) en ‘Beleidsregels ten behoeve van de passieve soortenbescherming onder de Wet natuurbescherming in Limburg’ (Gedeputeerde Staten van Limburg, 2017). Dit houdt in dat de meeste soorten die onder de Wet Natuurbescherming als beschermde soort zijn aangewezen, ook in de Provincie Limburg worden beschermd.

Voor soorten die ook niet in de bijlagen van de Wnb worden genoemd, fungeert de zorgplichtbepaling (artikel 1.11 Wnb) als vangnet. Op grond van deze bepaling moeten schadelijke handelingen voor alle in het wild levende dieren en planten en hun directe leefomgeving in beginsel achterwege worden gelaten, dan wel moeten maatregelen worden genomen om schadelijke gevolgen (zoveel mogelijk) te voorkomen.

3 Werkwijze

3.1 Beschrijving van de voorgenomen werkzaamheden

Aan de westelijke zijde van het landbouwmechanisatiebedrijf wordt een gebied van 1745 m² met een bedrijfsbestemming omgezet naar een agrarische bestemming. Aan de noordelijke zijde van het bedrijf wordt vervolgens een gebied van 1745 m² met een agrarische bestemming omgezet naar bedrijfsbestemming. Hier wordt vervolgens een uitbreiding van het bedrijf gerealiseerd. Verder wordt een opslaggebouw gesloopt. Een schets van de voorgestane situatie is niet voorhanden.

3.2 Werkwijze flora- en fauna-inspectie

Op 2 februari 2022 heeft Faunaconsult het onderzoeksgebied en de directe omgeving bezocht. Hierbij werden beschermde planten op naam gebracht en werd beoordeeld voor welke beschermde plant- en diersoorten het plangebied geschikte habitat biedt. Waarnemingen van soorten in het plangebied zijn genoteerd. Met betrekking tot zoogdieren werd speciaal gelet op pootafdrukken, krabsporen, wissels, uitwerpselen, haren, graafsporen, holen en potentieel geschikte verblijfplaatsen. Aanwezige gebouwen zijn van binnen en buiten geïnspecteerd met behulp van een ladder, zaklamp en boomcamera.

Aan de hand van relevante (verspreidings)literatuur en de waarnemingsoverzichten op www.ravon.nl/tijdschrift, www.verspreidingsatlas.nl, www.floron.nl, www.sovon.nl en www.zoogdiervereniging.nl is vervolgens ingeschat welke beschermde soorten mogelijk in het plangebied voorkomen.

4 Aanwezige beschermde planten en dieren

4.1 Beschrijving plangebied

Het plangebied (zie figuur 4.1 en de foto's op het voorblad) is gelegen tussen Lottum en Melderslo. De gebieden ten noorden, oosten en zuiden van het plangebied zijn voornamelijk bebost. Hier bevinden zich ook enkele agrarische bedrijven met bijbehorende landbouwpercelen. Het gebied ten westen van het plangebied is agrarisch ingericht.

Het plangebied is opgedeeld in drie delen. In het plangebied dat een agrarisch bestemming krijgt (1 in figuur 4.1) bevinden zich parkeerplaatsen en wat werktuigmaterialen. Dit deel is voor een klein deel verhard en voor het grootste deel begroeid met grasvegetatie met daarin algemeen voorkomende plantensoorten als Engels raaigras, duizendblad, zachte ooievaarsbek, vogelmuur, winterpostelein, smalle weegbree, kleine brandnetel, veldzuring, boerenwormkruid, braam en paarse dovennetel. In de westzijde van dit deel bevindt zich tevens een greppel. Het plangebied dat een bedrijfsbestemming krijgt (2 in figuur 4.1) bestaat voornamelijk uit een hooiveld met aan de randen enkele algemene plantensoorten zoals hierboven benoemd. Verder is er een opslaggebouw aanwezig (3 in figuur 4.1.)

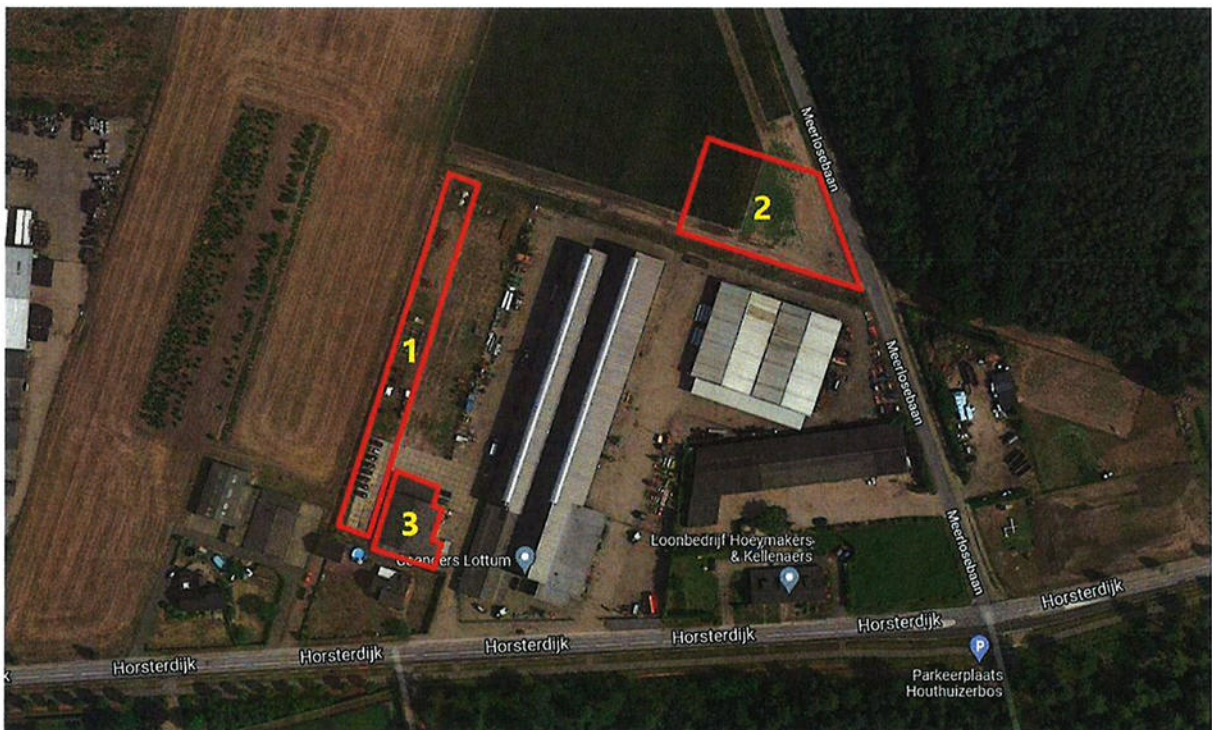

Figuur 4.1. Ligging van het plangebied (rood omljnde gebieden). Bron: Google Maps.

4.2 Bevindingen

Vogels en zoogdieren

Het opslaggebouw (3 in figuur 4.1) bevat een golfplaten dak en spouwmuren. Het overgrote deel van het dak is enkelwandig. Het overige deel heeft aan de onderzijde dakbeschoot. Vogelschroot is afwezig. Huismussen kunnen daardoor nestelen onder de golfplaten die voorzien zijn van dakbeschoot. Het gebouw bevat meerdere spleten en gaten, alsmede open stootvoegen op zo'n 4 meter hoogte, waardoor vlemuisen de spouw kunnen bereiken (zie figuur 4.2.1). Daarnaast is er binnen in het gebouw een dode gewone dwergvleermuis aangetroffen (zie figuur 4.2.2). Mogelijk bevat het gebouw dus vlemuisverblijven. Binnen in het gebouw zijn twee dode koolmeesjes aangetroffen en wat vogeluitwerpselen, maar vogelnesten, braakballen of uilenveren zijn afwezig. Uitwerpselen van de steenmarter zijn eveneens niet aangetroffen.



Figuur 4.2.1. Het opslaggebouw bevat meerdere kieren en gaten, en open stootvoegen waardoor vleermuizen de spouw kunnen bereiken.



Figuur 4.2.2. In het opslaggebouw is een dode gewone dwergvleermuis aangetroffen.

In het gehele plangebied zijn geen bomen aanwezig. Daarmee zijn verblijven van boombewonende vleermuissoorten, uilen- en roofvogelnesten en eekhoornnesten uitgesloten. Overige vogelnesten zijn eveneens nergens waargenomen.

In de greppel van deelgebied 1 zijn holen en graafsporen van konijnen aanwezig (zie figuur 4.2.3). In deelgebied 2 zijn diverse holletjes van veld- of aardmuis aanwezig en aan de zuidrand van dit gebied zijn vossenuitwerpselen aangetroffen (zie figuur 4.2.4). Net ten westen van deelgebied 2 (buiten het plangebied) is nog een konijnenhol aanwezig. Dassenburchten, -wissels, -snuitpuntjes en -latrines zijn afwezig. Voor kleine marterachtigen biedt het plangebied onvoldoende dekking.

Tijdens het veldbezoek is een torenvalk waargenomen. Volgens de natuurgegevens van de Provincie Limburg (www.natuurgegevensprovincielimburg.nl) waren er in 2014 in het meest westelijke kilometerhok waarin het plangebied zich bevindt (het plangebied valt in 2 kilometerhokken), twee territoria van (niet nader getoonde) roofvogel/uilensoorten aanwezig en was er in het meest oostelijke kilometerhok één territorium van een roofvogel/uilensoort aanwezig. Daarnaast waren er in het meest westelijke kilometerhok twee territoria van de zomertortel en een territorium van de spotvogel aanwezig. Nesten van dergelijke soorten zijn echter met zekerheid afwezig in het plangebied. Het is mogelijk dat er in het broedseizoen wel algemeen voorkomende vogelsoorten als de veldleeuwerik in de gras- of akkervegetatie gaan broeden.



Figuur 4.2.3. In de greppel in deelgebied 1 zijn hollen en graafsporen van konijnen aanwezig.

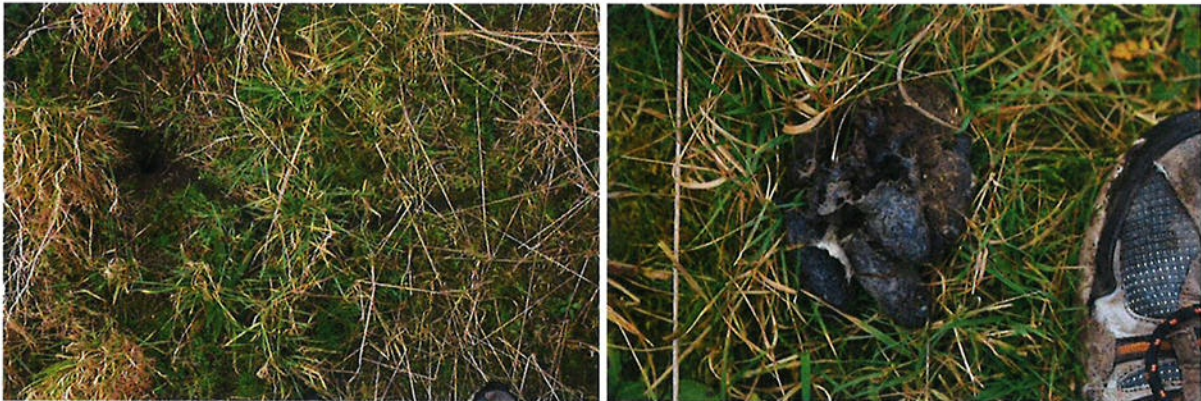

Figuur 4.2.4. In deelgebied 2 bevinden zich diverse holletjes van muizen (l) en vossenuitwerpselen (r).

Planten

In het plangebied zijn tijdens het veldbezoek alleen algemene, niet beschermde planten waargenomen (zie paragraaf 4.1). De Provincie Limburg heeft de kilometerhokken waarin het plangebied ligt in 2012 en 2013 onderzocht op het voorkomen van beschermde of bijzondere planten (www.natuurgegevensprovincielimburg.nl). Deze waren afwezig in en rond het plangebied.

Amfibieën en andere soorten

De met vegetatie begroeide delen van het plangebied dienen mogelijk als landhabitat van enkele algemene amfibieënsoorten. Wateren die als voortplantingshabitat voor amfibieën kunnen dienen, komen echter niet in het plangebied voor. Het aanwezige biotoop is ook niet geschikt voor streng beschermde amfibieënsoorten. Reptielen en andere soorten, die beschermd zijn onder de Wnb, zijn wegens het aanwezige biotoop niet te verwachten in het plangebied. Tabel 4.2 geeft een overzicht van de beschermde soorten die (mogelijk) voortplantingsplaatsen en rustplaatsen in het plangebied hebben.

Tabel 4.2. Beschermde soorten die mogelijk een vaste rust- of voortplantingsplaats in het plangebied hebben. Het beschermingsregime van de soorten in de Wnb is eveneens weergegeven.

Nederlandse naam en wetenschappelijke naam	Vogels met strenger beschermd nest	Internationaal beschermde soorten	Overige beschermde soorten
Huismus (<i>Passer domesticus</i>)	X		
Gewone dwergvleermuis (<i>Pipistrellus pipistrellus</i>)		X	
Laatvlieger (<i>Eptesicus serotinus</i>)		X	
Grootoorvleermuis (<i>Plecotus auritus</i>)		X	
Aardmuis (<i>Microtus agrestis</i>)			X
Huisspitsmuis (<i>Crocidura russula</i>)			X
Veldmuis (<i>Microtus arvalis</i>)			X
Bosmuis (<i>Apodemus sylvaticus</i>)			X
Konijn (<i>Oryctolagus cuniculus</i>)			X
Vos (<i>Vulpes vulpes</i>)			X
Bruine kikker (<i>Rana temporaria</i>)			X
Gewone pad (<i>Bufo bufo</i>)			X

5 Mogelijke effecten

- Bij de werkzaamheden kunnen voortplantingsplaatsen en rustplaatsen van algemene beschermde zoogdieren en amfibieën worden aangetast. Individuen kunnen hierbij worden verwond of gedood.

- In de vegetatie in het plangebied en het opslaggebouw bevinden zich in het broedseizoen mogelijk (beschermde) vogelnesten. Als de vegetatie en het opslaggebouw tijdens het broedseizoen worden verwijderd/gesloopt, kunnen broedende vogels worden verstoord (hun jongen kunnen hierdoor te lang zijn achtergelaten en eieren kunnen te lang niet zijn bebroed) of gedood. Ook kan het leiden tot sterfte van eieren en jonge vogels.

- In het te slopen opslaggebouw bevinden zich mogelijk jaarrond beschermde vogelnesten van de huismus. Indien de bebouwing in het broedseizoen wordt gesloopt, leidt dit mogelijk tot sterfte van jonge huismussen, hun jongen en/of hun eieren. Jaarrond kan de sloop leiden tot het vernietigen van jaarrond beschermde huismusnesten.

- Het opslaggebouw bevat mogelijk zomer-, kraam-, paar- en/of winterverblijven van verschillende soorten vleermuizen. Door het gebouw te slopen, verdwijnen mogelijk vaste voortplantings- of rustplaatsen. Eventueel aanwezige vleermuizen kunnen bij de sloop worden gestoord, verwond en/of gedood.

In de volgende tabel zijn de mogelijke overtredingen van de verbodsbepalingen van de Wnb weergegeven. In het volgende hoofdstuk wordt uitgelegd hoe deze overtredingen kunnen worden voorkomen.

Tabel 5.1. Mogelijke overtredingen van algemene verbodsbepalingen van de Wnb. Zie bijlage 1 voor een verklaring van de beschermingscategorieën en een overzicht van alle verbodsbepalingen.

Soort	Beschermingsregime Wnb	Art. 3.1 lid 1	Art. 3.1 lid 2	Art. 3.5 lid 1	Art. 3.5 lid 2	Art. 3.5 lid 3	Art. 3.5 lid 4	Art. 3.10 lid 1
Huisumus	Vogels (met jaarrond beschermd nest)	X	X					
Algemene in het plangebied broedende vogels	Vogels	X	X					
Vleermuizen	Internationaal beschermde soorten			X	X		X	
Algemeen voorkomende grondgebonden zoogdieren en amfibieën	Overige soorten							X

Artikel 3.1 (m.b.t. Vogels)

- lid 1: het opzettelijk doden en vangen van vogels

- lid 2: het opzettelijk vernielen en beschadigen van nesten, rustplaatsen en eieren en het wegnemen van nesten

Artikel 3.5 (m.b.t. Internationaal beschermde soorten):

- lid 1: het opzettelijk doden of vangen van habitatsoorten

- lid 2: het opzettelijk verstoren van habitatsoorten

- lid 3: het opzettelijk vernielen en rapen van eieren van habitatsoorten

- lid 4: het beschadigen en vernielen van de voortplantingsplaatsen en rustplaatsen van habitatsoorten

Artikel 3.10 lid 1 (m.b.t. A-soorten): het is verboden

(a) in het wild levende A-soorten opzettelijk te doden of te vangen;

(b) de vaste voortplantingsplaatsen of rustplaatsen van de A-soorten opzettelijk te beschadigen of te vernielen; en

De onder (a) en (b) genoemde verboden zijn niet van toepassing op de bos-, huisspits- en veldmuis voor zover deze dieren zich in of op gebouwen of daarbij behorende ervan of roerende zaken bevinden (artikel 3.10 lid 3 Wnb).

6 Conclusies

Algemeen voorkomende grondgebonden zoogdieren en amfibieën

In het plangebied komen mogelijk zoogdieren en amfibieën voor, die onder de Wet natuurbescherming zijn beschermd. Het gaat om algemeen voorkomende soorten (zogenaamde A-soorten), waarvoor in Limburg een vrijstelling geldt in geval van ruimtelijke ontwikkeling en beheer en onderhoud. Dit houdt in dat deze soorten verstoord mogen worden, zonder dat daar vooraf een ontheffing voor is verkregen. Wel geldt altijd de Zorgplicht (artikel 1.11 Wnb); deze houdt in dat nadelige gevolgen voor dieren en planten altijd zoveel mogelijk moeten worden voorkomen. Om aan de algemene zorgplicht te voldoen, moeten dieren die tijdens de werkzaamheden worden aangetroffen, zo snel mogelijk naar een aangrenzende locatie buiten het plangebied worden verplaatst.

Algemene vogels

In de vegetatie in het plangebied en het opslaggebouw komen mogelijk beschermde vogelnesten voor tijdens het broedseizoen. Het gaat om vogels waarvan het nest niet jaarrond wordt beschermd of als strenger beschermd wordt beschouwd. Hiervoor zijn maatregelen die negatieve effecten voorkomen wel verplicht. Verstoring van broedvogels en vernietiging van vogelnesten kan worden voorkomen door de vegetatie en het opslaggebouw buiten de periode 15 maart – 15 juli (het broedseizoen van de meeste vogels) te verwijderen/slopen. Door naleving van deze maatregel worden ten aanzien van vogels geen overtredingen op de Wet natuurbescherming begaan. Omdat vogels sporadisch ook buiten de periode 15 maart – 15 juli broeden, kunnen de werkzaamheden toch leiden tot overtreding van de Wnb. Indien blijkt dat er broedende vogels aanwezig zijn, dan mogen deze niet worden verstoord. Ook mogen in gebruik zijnde nesten niet worden vernield.

Huismussen in het opslaggebouw: aanvullend onderzoek en mitigatie vooraf

In het opslaggebouw broeden mogelijk jaarlijks huismussen. Nesten van de huismus zijn jaarrond beschermd. Het voorkomen van huismusnesten dient voordat het gebouw kan worden gesloopt eerst conform Kennisdocument Huismus (BIJ12, 2017a) te worden onderzocht, middels 2 ochtendbezoeken in de periode 1 april – 15 mei.

Voor elk nest dat verloren gaat, dienen er meerdere alternatieve nestlocaties voor de huismus in de nieuwe situatie te worden gerealiseerd (BIJ12, 2017a). Indien blijkt dat er in het opslaggebouw huismussennesten aanwezig zijn, dient een ontheffing op de Wnb te worden aangevraagd.

Vleermuizen in het opslaggebouw: aanvullend onderzoek en mitigatie vooraf

Het te slopen opslaggebouw bevat mogelijk vleermuisverblijven. Het slopen van dit gebouw kan daarom leiden tot verstoring of vernietiging van vleermuizen en hun verblijven. Omdat alle vleermuissoorten streng zijn beschermd, dient, voor de sloop van het opslaggebouw, het voorkomen van dergelijke verblijven conform het vleermuisprotocol (Vleermuisvakberaad Netwerk Groene Bureaus en Zoogdierverseniging, 2021) te worden onderzocht. Volgens het vleermuisprotocol zijn daartoe 5 onderzoeksronden nodig:

- 3 ronden (2 avonden en 1 ochtend) onderzoek met batdetectors in de kraamtijd 15 mei – 15 juli (waarbij er minimaal 20 dagen zit tussen de twee avonden en tussen één avond en de ochtend);
- 2 ronden (1 avond en 1 ochtend) onderzoek met batdetectors in de paartijd (15 augustus – 1 oktober, waarbij er minimaal 20 dagen zit tussen de twee bezoeken).

Indien blijkt dat er vleermuisverblijven aanwezig zijn, dient er een ontheffing op de Wnb te worden aangevraagd. Ook dient de functionaliteit van het plangebied te worden gewaarborgd. Dit houdt in dat er op aangepaste wijze wordt gesloopt (zodat er geen vleermuizen worden gedood) en dat er nieuwe vleermuisverblijven gecreëerd moeten worden. Om vertraging te voorkomen, is het verstandig om vooruitlopend op de resultaten van het vleermuisonderzoek alvast vleermuiskasten tegen nabijgelegen gebouwen op te hangen. Gewone dwergvleermuizen hebben bijvoorbeeld de tijd nodig

om aan nieuwe verblijfplaatsen te wennen. Gedurende deze gewenningsperiode moeten zowel de oorspronkelijke situatie als de nieuw aangebrachte vervangende voorzieningen beide aanwezig zijn (BIJ12, 2017b). Het is daarom beter om voor zekerheid te gaan en alvast 4 vleermuiskasten op te hangen van types als VK WS 02, VK MP 05, VK PL 04 (te bestellen bij vivarapro.nl), Beaumaris maxi (te bestellen bij vivara.nl) of VMT1, VMT1a, VMTH1 (te bestellen bij unitura.nl). Dit dient te gebeuren aan niet te slopen panden binnen een straal van 200 meter van het plangebied (BIJ12, 2017b), onder begeleiding van een deskundige. Als blijkt dat er vleermuisverblijven aanwezig zijn die door de sloopwerkzaamheden zullen worden vernietigd, wordt vertraging van de werkzaamheden (in verband met de gewenningsperiode) in de meeste gevallen voorkomen.

De voorgenoemde type vleermuiskasten zijn uitwendige modellen, die in principe niet geschikt zijn als permanente vervanging. Indien blijkt dat er in het te slopen gebouw vleermuisverblijven aanwezig zijn, dan dient er een veelvoud van het aantal gevonden vleermuisverblijven in de nieuwe situatie te worden gerealiseerd. Vleermuiskasten die geschikt zijn om te dienen als permanente vervanging, dienen zich inwendig in het gebouw te bevinden. Het gaat om typen als Vivara IB VL 06 Inbouwsteen, waarvan er meerdere aan elkaar kunnen worden gekoppeld tot kraamverblijf. Een goedkoper en beter alternatief bestaat uit het maken van een open stootvoeg van minstens 2 cm breed, waarbij er in de achterliggende spouw een stuk geplastificeerd volièregaas van 2 bij 1 meter wordt geplaatst waaraan de vleermuizen kunnen hangen.

Bestemmingswijziging en sloop

Omdat de twee percelen van 1745 m² waarin de bestemming wordt omgezet geen huismusnesten of vleermuisverblijven bevatten, kan de voorgestane bestemmingswijziging hier zonder beperkingen worden doorgezet.

Literatuur

- BIJ12. 2017a. Kennisdocument Huisemus *Passer domesticus*. Versie 1.0. BIJ12, Utrecht.
- BIJ12. 2017b. Kennisdocument Gewone dwergvleermuis *Pipistrellus pipistrellus*. Versie 1.0. BIJ12, Utrecht.
- Gedeputeerde Staten van Limburg. 2017. Beleidsregels ten behoeve van de passieve soortenbescherming onder de Wet natuurbescherming in Limburg. Provinciaal blad nr. 5634.
- Ministerie van Economische zaken. 2016. Soortenbescherming bij ruimtelijke ingrepen. Lees hier wat de Wet natuurbescherming daarover regelt. Versie 1.3.
- Provincie Limburg. 2016. Beleidsneutrale Wijzigingsverordening Hoofdstuk 3 Natuur van de Omgevingsverordening Limburg 2014. Provinciaal blad nr. 6983.
- Vleermuisvakberaad Netwerk Groene Bureaus en Zoogdiervereniging. 2021. Vleermuisprotocol 2021, januari 2021. www.netwerkgroenebureaus.nl en www.zoogdiervereniging.nl

Bijlage 1: Toelichting per beschermingsregime

Vogels

Verbodsbepalingen en afwijkingsmogelijkheden

Het beschermingsregime voor vogels is neergelegd in de artikelen 3.1 tot en met 3.4 van de Wnb. Deze bepalingen gelden voor alle van nature in Nederland in het wild levende vogels van soorten als bedoeld in artikel 1 van de Vogelrichtlijn.

Op grond van de artikelen 3.1 en 3.2 gelden voor deze vogels de volgende verboden:

- het opzettelijk doden en vangen van vogels (artikel 3.1 lid 1 Wnb)
- het opzettelijk vernielen en beschadigen van nesten, rustplaatsen en eieren en het wegnemen van nesten (artikel 3.1 lid 2 Wnb)
- het rapen en houden van eieren (artikel 3.1 lid 3 Wnb)
- het opzettelijk storen van vogels indien dit van wezenlijke invloed is op de staat van instandhouding van de desbetreffende soort (artikel 3.1 lid 4 en 5 Wnb)
- het verkopen, vervoeren voor verkoop, onder zich hebben voor verkoop of ten verkoop aanbieden van (gemakkelijk herkenbare delen of producten van) dode of levende vogels (artikel 3.2 lid 1 Wnb)
- het, anders dan voor verkoop, houden en vervoeren van (gemakkelijk herkenbare delen of producten van) dode of levende vogels (artikel 3.2 lid 6 Wnb)
- het, voor zover bij of krachtens de Wnb toegestaan, vangen of doden van vogels met – kort gezegd – verboden middelen en het achtervolgen met behulp van in de Vogelrichtlijn genoemde vervoermiddelen overeenkomstig de in de Vogelrichtlijn omschreven wijze (artikel 3.4 lid 1 Wnb).

Het beschermingsregime gaat uit van het ‘nee, tenzij-principe’. Dit betekent dat de genoemde schadelijke handelingen verboden zijn, tenzij het bevoegd gezag een afwijking van het verbod toestaat. Die toestemming kan worden verleend door middel van een ontheffing of vrijstelling.

Criteria voor ontheffing of vrijstelling

Gedeputeerde staten (‘GS’) kunnen van vrijwel alle hierboven omschreven verboden ontheffing verlenen. Provinciale staten (‘PS’) kunnen daarnaast bij verordening vrijstelling verlenen van deze verboden. Voor een paar specifieke verboden is de minister van Economische Zaken (de ‘minister’) het bevoegd gezag, namelijk de verboden die zien op de verkoop en het vervoer van vogels. Indien een afwijking van een verbodsbepaling wordt toegestaan, moet daarbij in ieder geval worden bepaald op welke soort de afwijking betrekking heeft, welke middelen, installaties of methoden voor het vangen of doden zijn toegestaan en welke voorwaarden gelden ter beperking van de risico's en met betrekking tot het tijdstip en de plaats van de handeling. Daarnaast moet voor de verlening van een ontheffing of vrijstelling aan een aantal cumulatieve criteria zijn voldaan. Dit betekent dat er:

- geen andere bevredigende oplossing mag bestaan,
- de maatregelen niet mogen leiden tot verslechtering van de staat van instandhouding van de desbetreffende soort en
- de ontheffing nodig is in verband met één van de volgende zes gronden:
 - het belang van de volksgezondheid of de openbare veiligheid;
 - het belang van de veiligheid van het luchtverkeer;
 - ter voorkoming van belangrijke schade aan gewassen, vee, bossen, visserij of wateren;
 - ter bescherming van flora of fauna;
 - voor onderzoek of onderwijs, het uitzetten of herinvoeren van soorten of voor de daarmee samenhangende teelt; of
 - om het vangen, het onder zich hebben of elke andere wijze van verstandig gebruik van bepaalde vogels in kleine hoeveelheden selectief en onder strikt gecontroleerde omstandigheden toe te staan.

Internationaal beschermde soorten

Internationaal beschermde soorten zijn strikt beschermd

Deze soorten worden in de praktijk vaak aangeduid als de 'strikt beschermde soorten', omdat voor deze soorten alleen onder strikte voorwaarden ontheffing van een verbodsbepaling kan worden verkregen. Bekende voorbeelden van habitatsorten zijn de drijvende waterweegbree, de rugstreeppad en de zandhagedis.

Verbodsbepalingen

De belangrijkste verboden uit de Wnb zijn:

- het opzettelijk doden of vangen van habitatsorten (artikel 3.5 lid 1 Wnb)
- het opzettelijk verstoren van habitatsorten (artikel 3.5 lid 2 Wnb)
- het opzettelijk vernielen en rapen van eieren van habitatsorten (artikel 3.5 lid 3 Wnb)
- het beschadigen en vernielen van de voortplantingsplaatsen en rustplaatsen van habitatsorten (artikel 3.5 lid 4 Wnb)
- het opzettelijk plukken en verzamelen, afsnijden, ontwortelen en vernielen van habitatsorten (artikel 3.5 lid 5 Wnb)
- het, anders dan voor verkoop, onder zich hebben of vervoeren van habitatsorten (artikel 3.6 lid 2 Wnb).

Criteria voor ontheffing of vrijstelling

Gedeputeerde Staten kunnen van deze verboden ontheffing verlenen en Provinciale Staten kunnen bij verordening vrijstelling verlenen van deze verboden (artikel 3.8 lid 2 en 3.9 lid 2 Wnb). Er is een aantal (cumulatieve) criteria (opgesomd in artikel 3.8 lid 5 Wnb) om ontheffing of vrijstelling te kunnen verlenen; deze worden slechts verleend indien:

- er geen andere bevredigende oplossing bestaat (alternatieventoets);
- er geen afbreuk wordt gedaan aan het streven de populaties van de betrokken soort in hun natuurlijk verspreidingsgebied in een gunstige staat van instandhouding te laten voortbestaan;
- de ontheffing of vrijstelling nodig is:
 - in het belang van de bescherming van de wilde flora of fauna of in het belang van de instandhouding van de natuurlijke habitats;
 - ter voorkoming van ernstige schade aan met name de gewassen, veehouderijen, bossen, visgronden, wateren of andere vormen van eigendom;
 - in het belang van de volksgezondheid, de openbare veiligheid of andere dwingende redenen van groot openbaar belang, met inbegrip van redenen van sociale of economische aard en met inbegrip van voor het milieu wezenlijke gunstige effecten;
 - voor onderzoek en onderwijs, repopulatie of herintroductie van deze soorten, of voor de daartoe benodigde kweek, met inbegrip van de kunstmatige vermeerdering van planten; of
 - om het onder strikt gecontroleerde omstandigheden mogelijk te maken op selectieve wijze en binnen bepaalde grenzen een beperkt, bij de ontheffing of vrijstelling vastgesteld aantal van bepaalde dieren van de aangewezen soort te vangen of onder zich te hebben, onderscheidenlijk een beperkt bij de ontheffing of vrijstelling vastgesteld aantal van bepaalde planten van de aangewezen soort te plukken of onder zich te hebben.

Overige beschermde soorten

Algemeen

Overige beschermde soorten zijn niet beschermd vanwege de Europese wet- en regelgeving. Het gaat hier om de in het wild levende diersoorten die worden genoemd in onderdeel A van de bijlage bij de Wnb. Voorbeelden zijn de hermelijn en de wezel ('A-soorten'). Daarnaast worden vaatplanten beschermd van de soorten die worden genoemd in onderdeel B in de bijlage bij de Wnb, zoals de akkerboterbloem en de muurbloem ('B-soorten'). Uit de wetsgeschiedenis is gebleken dat het nodig is om deze soorten bij wet aan te wijzen, omdat zij niet voldoende worden beschermd door enkel de zorgplicht. Het gaat daarbij in het bijzonder om soorten die in Nederland in hun voortbestaan worden bedreigd. Op de bijlagen zijn dan ook bijvoorbeeld de Rode Lijst-soorten aangewezen.

Verboden handelingen

Het is verboden op grond van artikel 3.10 lid 1 Wnb:

- (a) in het wild levende A-soorten opzettelijk te doden of te vangen;
- (b) de vaste voortplantingsplaatsen of rustplaatsen van de A-soorten opzettelijk te beschadigen of te vernielen en
- (c) B-soorten in hun natuurlijke verspreidingsgebied opzettelijk te plukken en te verzamelen, af te snijden, te ontwortelen of te vernielen.

De onder (a) en (b) genoemde verboden zijn niet van toepassing op de bos-, huisspits- en veldmuis voor zover deze dieren zich in of op gebouwen of daarbij behorende ervan of roerende zaken bevinden (artikel 3.10 lid 3 Wnb). Voor deze overige soorten gelden dus minder verboden dan voor de strikt beschermde soorten. Zo is bijvoorbeeld het (opzettelijk) verstoren van soorten niet verboden.

Ruimere afwijkingsmogelijkheden

Voor de overige soorten gelden bovendien ruimere afwijkingsmogelijkheden dan voor de strikt beschermde soorten. Artikel 3.8 Wnb (dat de afwijkingsmogelijkheden voor Habitatsoorten bepaalt) is grotendeels van overeenkomstige toepassing op de overige soorten. Dit betekent dat een ontheffing of vrijstelling slechts wordt verleend indien:

- er geen andere bevredigende oplossing bestaat (alternatieventoets);
- er geen afbreuk wordt gedaan aan het streven de populaties van de betrokken soort in hun natuurlijk verspreidingsgebied in een gunstige staat van instandhouding te laten voortbestaan;
- de ontheffing of vrijstelling nodig is:
 - in het belang van de bescherming van de wilde flora of fauna of in het belang van de instandhouding van de natuurlijke habitats;
 - ter voorkoming van ernstige schade aan met name de gewassen, veehouderijen, bossen, visgronden, wateren of andere vormen van eigendom;
 - in het belang van de volksgezondheid, de openbare veiligheid of andere dwingende redenen van groot openbaar belang, met inbegrip van redenen van sociale of economische aard en met inbegrip van voor het milieu wezenlijke gunstige effecten;
 - voor onderzoek en onderwijs, repopulatie of herintroductie van deze soorten, of voor de daartoe benodigde kweek, met inbegrip van de kunstmatige vermeerdering van planten; of
 - om het onder strikt gecontroleerde omstandigheden mogelijk te maken op selectieve wijze en binnen bepaalde grenzen een beperkt, bij de ontheffing of vrijstelling vastgesteld aantal van bepaalde dieren van de aangewezen soort te vangen of onder zich te hebben, onderscheidenlijk een beperkt bij de ontheffing of vrijstelling vastgesteld aantal van bepaalde planten van de aangewezen soort te plukken of onder zich te hebben.

Anders dan voor Habitatsoorten, kan voor de overige soorten ook ontheffing of vrijstelling worden verleend als dit noodzakelijk is (artikel 3.8 lid 2):

- in het kader van de ruimtelijke inrichting of ontwikkeling van gebieden, daaronder begrepen het daarop volgende gebruik van het ingerichte of ontwikkelde gebied;

- ter voorkoming van schade of overlast, met inbegrip van schade aan sportvelden, schietterreinen, industrieterreinen, kazernes, of begraafplaatsen;
- ter beperking van de omvang van de populatie van dieren, in verband met door deze dieren ter plaatse en in het omringende gebied veelvuldig veroorzaakte schade of in verband met de maximale draagkracht van het gebied waarin de dieren zich bevinden;
- ter voorkoming of bestrijding van onnodig lijden van zieke of gebrekkige dieren;
- in het kader van bestendig beheer of onderhoud in de landbouw of bosbouw;
- in het kader van bestendig beheer of onderhoud aan vaarwegen, watergangen, waterkeringen, waterstaatswerken, oevers, vliegvelden, wegen, spoorwegen of bermen, of in het kader van natuurbeheer;
- in het kader van bestendig beheer of onderhoud van de landschappelijke kwaliteiten van een bepaald gebied, of
- ten behoeve van het algemeen belang.

Overzicht verbodsbepalingen Wet natuurbescherming (Ministerie van Economische Zaken, 2016)

Beschermingsregime soorten Vogelrichtlijn § 3.1 Wn	Beschermingsregime soorten Habitatrichtlijn § 3.2 Wn	Beschermingsregime andere soorten § 3.3 Wn
Art 3.1 lid 1 Het is verboden in het wild levende vogels opzettelijk te doden of te vangen.	Art 3.5 lid 1 Het is verboden soorten in hun natuurlijke verspreidingsgebied opzettelijk te doden of te vangen	Art 3.10 lid 1a Het is verboden soorten opzettelijk te doden of te vangen
Art 3.1 lid 2 Het is verboden opzettelijk nesten, rustplaatsen en eieren van vogels te vernielen of te beschadigen, of nesten van vogels weg te nemen	Art 3.5 lid 4 Het is verboden de voortplantingsplaatsen of rustplaatsen van dieren te beschadigen of te vernielen	Art 3.10 lid 1b Het is verboden de vaste voortplantingsplaatsen of rustplaatsen van dieren opzettelijk te beschadigen of te vernielen
Art 3.1 lid 3 Het is verboden eieren te rapen en deze onder zich te hebben	Art 3.5 lid 3 Het is verboden eieren van dieren in de natuur opzettelijk te vernielen of te rapen	Niet van toepassing
Art 3.1 lid 4 en lid 5 Het is verboden vogels opzettelijk te storen, tenzij de storing niet van wezenlijke invloed is op de staat van instandhouding van de desbetreffende vogelsoort	Art 3.5 lid 2 Het is verboden dieren opzettelijk te verstoren	Niet van toepassing
Niet van toepassing	Art 3.5 lid 5 Het is verboden plantensoorten in hun natuurlijke verspreidingsgebied opzettelijk te plukken en te verzamelen, af te snijden, te ontwortelen of te vernielen	Art 3.10 lid 1c Het is verboden plantensoorten in hun natuurlijke verspreidingsgebied opzettelijk te plukken en te verzamelen, af te snijden, te ontwortelen of te vernielen