



HISTORISCH VOORONDERZOEK

HOMBERGERWEG 84

TE LOTTUM



Bodem



Rapportage historisch vooronderzoek

Hombergerweg 84 te Lottum

Opdrachtgever	Lakei B.V. Hombergerweg 84 5973 PH Lottum
Rapportnummer	9139.001
Versienummer	D1
Status	Eindrapportage
Datum	8 maart 2019
Vestiging	Limburg Rijksweg Noord 39 6071 KS Swalmen 0475 - 504961 swalmen@econsultancy.nl
Opsteller	ing. R.T.M. Peeters
Paraaf	
Kwaliteitscontrole	B.H.J. Coenders
Paraaf	



Kwaliteitszorg

Econsultancy is lid van de Vereniging Kwaliteitsborging Bodembeheer (VKB). De VKB is een vereniging van bodemadvies- en -onderzoeksbureaus en heeft als doel kwaliteitsborging en continue verbetering van de dienstverlening van haar leden op het gebied van bodembeheer. Het VKB keurmerk geeft opdrachtgevers de zekerheid dat het uitvoerend bureau werkt conform de eisen die de VKB aan haar leden stelt op het gebied van competenties en integriteit van medewerkers en het toepassen van vigerende normen en onderzoeksprotocollen.

Econsultancy werkt volgens een dynamisch kwaliteits- en milieusysteem, zoals beschreven in het kwaliteits- en milieuhandboek. Ons kwaliteits- en milieusysteem is gecertificeerd volgens de eisen in de NEN-EN-ISO 9001 en NEN-EN-ISO 14001.

Betrouwbaarheid

Opgemerkt wordt dat geraadpleegde bronnen niet altijd zonder fouten en volledig zijn. Daar Econsultancy voor het verkrijgen van historische informatie afhankelijk is van deze bronnen, kan Econsultancy niet instaan voor de juistheid en volledigheid van deze informatie.

INHOUDSOPGAVE

1	INLEIDING	1
2	AFBAKENING ONDERZOEKSLOCATIE VOORONDERZOEK	1
3	GERAADPLEEGDE BRONNEN.....	1
4	HISTORISCH EN HUIDIG GEBRUIK ONDERZOEKSLOCATIE	2
5	TOEKOMSTIGE SITUATIE	3
6	CALAMITEITEN.....	3
7	UITGEVOERD(E) BODEMONDERZOEK(EN) OP DE ONDERZOEKSLOCATIE.....	3
8	OMLIGGENDE TERREINDELEN / AANGRENZENDE PERCELEN	3
9	INFORMATIE LOKALE/REGIONALE ACHTERGRONDGEHALTEN.....	4
10	BODEMOPBOUW EN GEOHYDROLOGIE	4
11	TERREININSPECTIE	5
12	SAMENVATTING EN CONCLUSIES	6

BIJLAGEN:

1. - Topografische ligging van de locatie
- 2a. - Locatieschets
- 2b. - Foto's onderzoekslocatie

1 INLEIDING

Lakei B.V. heeft aan Econsultancy opdracht verleend voor het uitvoeren van een historisch vooronderzoek aan de locatie Hombergerweg 84 te Lottum.

Het historisch vooronderzoek wordt uitgevoerd in het kader van de voorgenomen vergroting van het bouwvlak aan de Hombergerweg 84 te Lottum.

Het historisch vooronderzoek heeft tot doel te bepalen of er aanleiding bestaat voor het uitvoeren van een bodemonderzoek conform de NEN 5740 en/of NEN 5707, door middel van een archiefonderzoek, een interview met de eigenaar/gebruiker en een terreininspectie.

Het historisch vooronderzoek is verricht conform de NEN 5725:2017 "Bodem - Landbodem - Strategie voor het uitvoeren van milieuhygiënisch vooronderzoek".

2 AFBAKENING ONDERZOEKSLOCATIE VOORONDERZOEK

Het vooronderzoek omvat de onderzoekslocatie en de direct hieraan grenzende terreindelen binnen een afstand van 25 meter.

De onderzoekslocatie ($\pm 8.000 \text{ m}^2$) is gelegen aan de Hombergerweg 84 te Lottum (zie bijlage 1). De onderzoekslocatie bestaat uit 2 verschillende gedeeltes, waarbij het noordelijk deel van de onderzoekslocatie een grootte heeft van circa 7.500 m^2 en het zuidelijk deel van de onderzoekslocatie een grootte heeft van circa 600 m^2 .

De percelen, waar het noordelijk deel van de onderzoekslocatie deel van uitmaakt, zijn kadastraal bekend gemeente Grubbenvorst, sectie H, nummer 134, 135 en 136 (allen gedeeltelijk). Het perceel, waar het zuidelijk deel van de onderzoekslocatie deel van uitmaakt, is kadastraal bekend gemeente Grubbenvorst, sectie H, nummer 1041 (gedeeltelijk).

Volgens het Actueel Hoogtebestand Nederland bevindt het maaiveld zich op een hoogte van circa 22,0 m +NAP. De coördinaten van het midden van het noordelijk deel van de onderzoekslocatie zijn $X = 207.470$, $Y = 386.130$ en de coördinaten van het midden van het zuidelijk deel van de onderzoekslocatie zijn $X = 207.400$, $Y = 386.000$.

3 GERAADPLEEGDE BRONNEN

In tabel I zijn de in het kader van het historisch vooronderzoek geraadpleegde bronnen weergegeven. Van de onderzoekslocatie en de directe omgeving zijn uit verschillende informatiebronnen gegevens verzameld over het historische, huidige en toekomstige gebruik, eventuele calamiteiten, eventueel eerder uitgevoerde bodemonderzoeken, de bodemopbouw en geohydrologie, verhardingen, kabels en leidingen.

Tabel I. *Geraadpleegde bronnen*

Onderdeel	Bron
Historisch, huidig en toekomstig gebruik	Oprachtgever / Eigenaar (contactpersoon de heer H. van de Laak), d.d. 26 februari 2019 en tussenpersoon Pijnenburg Agrarisch Advies en Onroerend Goed (contactpersoon de heer L. M . Heesen), d.d. 1 februari 2019

Tabel I (Vervolg). Geraadpleegde bronnen

Onderdeel	Bron
Bouw-/milieudossier, ondergrondse tanks, calamiteiten, eerder uitgevoerd bodemonderzoek	Gemeente Horst aan de Maas (contactpersoon mevrouw A. Jenniskens-van Rijswick), d.d. 13 februari 2019
Locatiegegevens van internet: <ul style="list-style-type: none"> - historisch topografisch kaartmateriaal - basisregistratie grootschalige topografie - kadastrale gegevens - hoogtekaart - luchtfoto's - Google streetview - provinciale bodeminformatie - bodemopbouw - geo(hydro)logie 	<ul style="list-style-type: none"> www.topotijdreis.nl www.pdok.nl www.kadaster.nl www.ahn.nl webservices.gbo-provincies.nl/lufo/services/wms maps.google.nl www.bodemloket.nl maps.bodemdata.nl www.dinoloket.nl
Terreininspectie	Uitgevoerd door medewerker Econsultancy, d.d. 26 februari 2019

4 HISTORISCH EN HUIDIG GEBRUIK ONDERZOEKSLOCATIE

De gehele onderzoekslocatie is momenteel onbebouwd en grotendeels onverhard. Alleen ter plaatse van het noordelijk deel van de onderzoekslocatie bevindt zich een aantal stroken verharding tussen de planten van de plantenkwekerij (containerveld). Voor zover bekend is de onderzoekslocatie in het verleden nimmer bebouwd geweest. Tevens is de onderzoekslocatie voor zover bekend nooit anders verhard geweest.

Het noordelijk deel van de onderzoekslocatie is deels in gebruik als containerveld voor planten, deels in gebruik als paarden- en schapenwei, deels in gebruik als siertuin en deels in gebruik als grasland. Dit deel van de onderzoekslocatie heeft voor het huidige gebruik voor zover bekend altijd een agrarische bestemming gehad. Het huidige gebruik van de onderzoekslocatie is vanaf begin deze eeuw gefaseerd gerealiseerd.

Het zuidelijk deel van de onderzoekslocatie is voor een deel in gebruik als strook onverhard bedrijfsterrein voor de opslag van vast materiaal en is voor een deel in gebruik als siertuin. Dit deel van de onderzoekslocatie is pas sinds 2011 à 2014 als dusdanig in gebruik. Daarvoor heeft het zuidelijk deel van de onderzoekslocatie voor zover bekend eveneens altijd een agrarische bestemming gehad.

In bijlage 2a is de huidige situatie op een locatieschets weergegeven. Bijlage 2b bevat enkele foto's van de onderzoekslocatie. In de naastgelegen figuur bevindt zich een luchtfoto met het zuidelijk deel van de onderzoekslocatie en een deel van het noordelijk deel van de onderzoekslocatie.

Voor zover bij de opdrachtgever en de gemeente Horst aan de Maas bekend, heeft er op de onderzoekslocatie nimmer opslag van oliehoudende producten in ondergrondse of bovengrondse tanks plaatsgevonden.

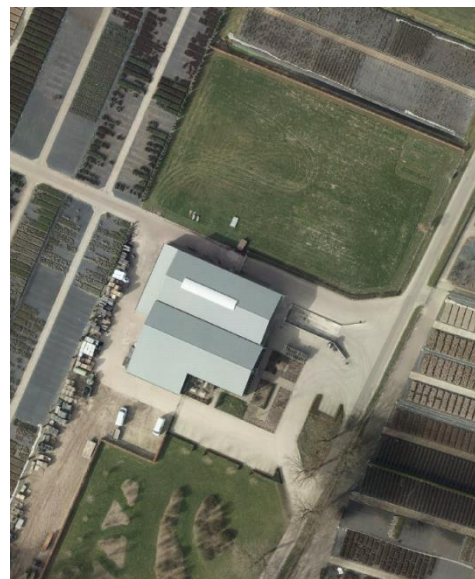

Figuur 1: Luchtfoto deel onderzoekslocatie

Uit de geraadpleegde bronnen blijkt geen aanwezigheid van ophogingen, dempingen of stortingen. Er zijn ook geen andere aanwijzingen gevonden, die aanleiding geven een asbestverontreiniging in de bodem op de onderzoekslocatie te verwachten.

Op 22 september 2011 is door de gemeente Horst aan de Maas een bouwvergunning verleend aan Lakei Boomkwekerijen voor het oprichten van een loods ten behoeve van een boomkwekerij aan de Hombergerweg 84 te Lottum. Deze loods bevindt zich tussen het noordelijk en zuidelijk deel van de huidige onderzoekslocatie. Ter plaatse van het zuidelijk deel van deze loods bevond zich in het verleden een varkensstal. Deze voormalige varkensstal heeft echter ook niet ter plaatse van de huidige onderzoekslocatie gelegen.

Op 1 juni 2011 is door Lakei Boomkwekerijen een melding ingediend in het kader van het "Besluit landbouw milieubeheer" voor het oprichten van een akkerbouw- of tuinbouwbedrijf met open grondteelt.

5 TOEKOMSTIGE SITUATIE

De initiatiefnemer is voornemens het bouwvlak aan de Hombergerweg 84 te Lottum te vergroten van $\pm 0,73$ ha. naar $\pm 1,5$ ha. Afgezien van de vergroting van het bouwvlak zullen de huidige bedrijfsactiviteiten ter plaatse van de onderzoekslocatie vooralsnog worden voortgezet.

6 CALAMITEITEN

Voor zover bij de opdrachtgever bekend hebben zich op de onderzoekslocatie in het verleden geen calamiteiten met een bodembedreigend karakter voorgedaan. Ook uit informatie van de gemeente Horst aan de Maas blijkt niet, dat er zich in het verleden bodembedreigende calamiteiten op de onderzoekslocatie hebben voorgedaan.

7 UITGEVOERD(E) BODEMONDERZOEK(EN) OP DE ONDERZOEKSLOCATIE

Op de onderzoekslocatie zijn, voor zover bekend, geen bodemonderzoeken uitgevoerd.

8 OMLIGGENDE TERREINDELEN / AANGRENZENDE PERCELEN

In hoofdstuk 3 zijn de geraadpleegde informatiebronnen voor de omliggende terreindelen en aangrenzende percelen binnen 25 meter van de onderzoekslocatie opgenomen. Het bodemgebruik van de omliggende terreindelen en aangrenzende percelen van het noordelijk deel van de onderzoekslocatie is als volgt:

- aan de noordoostzijde bevindt zich nog een klein deel van de paarden- en schapenwei en de siertuin, een onverhard pad en agrarisch gebied;
- aan de zuidoostzijde bevindt zich nog een klein deel van de paarden- en schapenwei, het containerveld voor planten en grasland en de openbare weg Hombergerweg;
- aan de zuidwestzijde bevindt zich nog een klein deel van het grasland met vervolgens een klinkerverharding en het bedrijfsgebouw van Lakei B.V.;
- aan de noordwestzijde bevindt zich containervelden voor planten.

Het bodemgebruik van de omliggende terreindelen en aangrenzende percelen van het zuidelijk deel van de onderzoekslocatie is als volgt:

- aan de noordoostzijde bevindt zich een strook onverhard bedrijfsterrein voor de opslag van vast materiaal, een klein deel van de siertuin en een parkeerplaats met vervolgens een klin-kerverharding en het bedrijfsgebouw van Lakei B.V.;
- aan de zuidoostzijde bevindt zich een groot deel van de siertuin;
- aan de zuidwestzijde bevindt zich ook een klein deel van de siertuin en een gedeelte van de strook onverhard bedrijfsterrein voor de opslag van vast materiaal;
- aan de noordwestzijde bevindt zich containervelden voor planten.

Van de omliggende terreindelen en aangrenzende percelen zijn geen bodemonderzoeksgegevens bekend.

De huidige eigenaar van de onderzoekslocatie is niets bekend omtrent potentieel bodembedreigende activiteiten op omliggende terreindelen en aangrenzende percelen. Er vinden geen industriële activiteiten in de directe omgeving van de onderzoekslocatie plaats. Uit de verzamelde informatie blijkt, dat er vanuit de omliggende percelen en aangrenzende percelen geen grensoverschrijdende verontreinigingen zijn te verwachten.

9 INFORMATIE LOKALE/REGIONALE ACHTERGRONDGEHALTEN

Regionaal komen verhoogde concentraties van zware metalen in het grondwater voor. De provincie Limburg heeft specifieke beleidslijnen geformuleerd met betrekking tot deze regionaal verhoogde concentraties van zware metalen in het grondwater (zie "Beleidskader bodem, actualisatie 2016", vastgesteld door Gedeputeerde Staten van Limburg op 26 juli 2016).

10 BODEMOPBOUW EN GEOHYDROLOGIE

De originele bodem bestaat volgens de bodemkaart van Nederland uit gronden in oude maasmeanders. De afzettingen, waarin deze bodem is ontstaan, behoren geologisch gezien tot de Formatie van Beegden.

De gemiddelde stand van het freatisch grondwater bedraagt $\pm 16,0$ m +NAP, waardoor het grondwater zich op $\pm 6,0$ m -mv zou bevinden. Het water van het eerste watervoerend pakket stroomt volgens de isohypsenkaart van de Dienst Grondwaterverkenning van TNO in oostelijke richting.

Op een afstand van $\pm 1,8$ kilometer ten noordoosten van de onderzoekslocatie ligt pompstation Grubbenvorst. De onttrekking van dit pompstation heeft hoogstwaarschijnlijk geen invloed op de grondwaterstroming van het freatisch grondwater. De onderzoekslocatie ligt niet in een grondwaterbeschermings- en/of grondwaterwingsgebied.

11 TERREININSPECTIE

Op 26 februari 2019 is er een terreininspectie uitgevoerd. Deze is gericht op de identificatie van bronnen, die mogelijk hebben geleid of kunnen leiden tot een grond- en/of grondwaterverontreiniging.

De tijdens de terreininspectie aangetroffen situatie komt overeen met de locatiegegevens, zoals deze zijn opgenomen in hoofdstuk 4. Op de onderzoekslocatie zijn geen mogelijke bronnen voor een grond- en/of grondwaterverontreiniging aangetroffen.

Op het maaiveld zijn geen asbestverdachte materialen waargenomen.

12 SAMENVATTING EN CONCLUSIES

Lakei B.V. heeft aan Econsultancy opdracht verleend voor het uitvoeren van een historisch vooronderzoek aan de locatie Hombergerweg 84 te Lottum.

Het historisch vooronderzoek wordt uitgevoerd in het kader van de voorgenomen vergroting van het bouwvlak aan de Hombergerweg 84 te Lottum.

Er zijn geen aanwijzingen gevonden, die aanleiding geven een asbestverontreiniging in de bodem op de onderzoekslocatie te verwachten.

Op basis van het vooronderzoek en de terreininspectie kan gesteld worden, dat er milieuhygiënisch géén belemmeringen bestaan voor de voorgenomen plannen op de onderzoekslocatie. De onderzoeksresultaten geven géén aanleiding voor verder bodemonderzoek dan wel een bodemonderzoek op analytische grondslag.

Algemeen

Indien er bij werkzaamheden grond vrijkomt die niet op de locatie kan worden hergebruikt, zijn de regels van het Besluit bodemkwaliteit of de regionale bodemkwaliteitskaart van toepassing.

Bijlage 1 Topografische ligging van de locatie

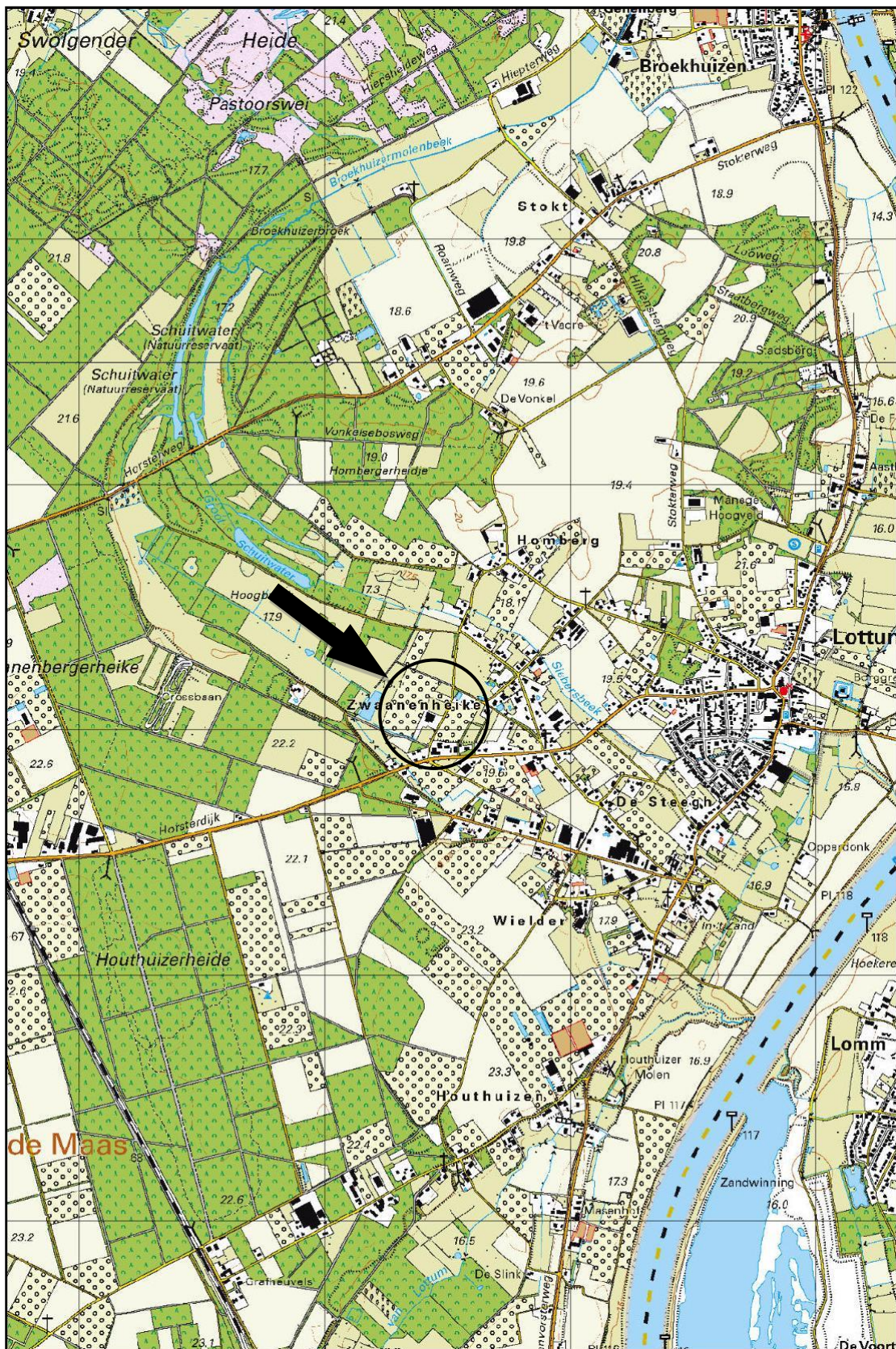

Schaal 1:25.000
Deze kaart is noordgericht

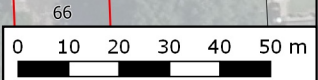

Titel: locatieschets; Hombergerweg 84 Lottum		A3
	PROJECT: 9139.001	DATUM: 8-3-2019
	SCHAAL: 1:1.500	BIJLAGE: 2a
	GETEKEND: RNa	

Legenda

Symbolen:

- ⊠ Asfalt
- ⊠ Klinker
- + Beton
- ⊠ Ontgravingsdiepte (m -mv)
- ⊠ Partijhoogte (m +mv)
- 📷 Opnamerichting foto
- ≡ Vloeistofdichte vloer
- 🏠 Prefab betonnen vloerplaat
- ⊠ Tegels
- ∩ Golfplaat (asbest verdacht)
- ⊙ Boom
- ⊙ Bos
- ⊙ Struiken
- 🌿 Gras
- ~ Water
- 🌪 Braak
- 🌱 Grind
- 🌪 Onverhard
- 🌪 Puinverharding
- 🏗 Talud
- 🚆 Spoorbaan
- 🚲 Fietspad
- 🅑 Parkeerplaats
- ▲ Duiker
- ▲ Voormalige duiker
- ⚡ Trafo
- ⊠ Pomp
- 🛢 Olie/vetafscheider
- ⊙ Mangat
- ⊙ Riool inspectieput
- ⊙ Zinkput
- Ontluchting
- Vulpunt
- ▬ Sleuf asbestonderzoek 200x40x50cm

Polygonen:

- 🔵 Ontgravingsvak
- ⊠ Saneringslocatie
- ⊠ Partij ontgraven grond
- ⊠ Toekomstige bebouwing
- ⊠ Voormalige bebouwing
- 🟡 Asfaltverharding
- 🟡 Reparatievak asfalt
- 🟡 Opslagtank (bovengronds)
- 🟡 Opslagtank (bovengronds in lekbak)
- 🟡 Opslagtank (ondergronds)
- 🌿 Struweel
- 🌿 Haag

Lijnen:

- Bebouwing
- Grens onderzoekslocatie
- - Toekomstige bebouwing
- - - Voormalige bebouwing
- Beschoeiing
- ×× Hekwerk
- ▬ Spoorlijn
- ▬ Wandmonster

Verontreiniging:

- 🟢 Niet verontreinigd
- 🟡 Gehalte >AW/S-waarde
- 🟠 Gehalte >T-waarde
- 🔴 Gehalte >I-waarde
- 🟢 Niet verontreinigd
- 🟡 AW/S-waarde contour
- 🟠 T-waarde contour
- 🔴 I-waarde contour
- 🟢 Niet verontreinigd
- 🟡 Licht verontreinigd
- 🟠 Matig verontreinigd
- 🔴 Sterk verontreinigd
- ❓ Verontreinigingsgraad onbekend
- ✖ Vindplaats asbestverdacht materiaal op maaiveld

Boringen:

- ⊙ Boring tot 0,5 m -mv
- ⊙ Boring tot 1,0 m -mv
- ⊙ Boring tot 1,5 m -mv
- ⊙ Boring tot 2,0 m -mv
- ⊙ Boring tot 2,5 m -mv
- ⊙ Boring tot 3,0 m -mv
- ⊙ Boring tot 3,5 m -mv
- ⊙ Boring tot 4,0 m -mv
- ⊙ Boring tot 4,5 m -mv
- ⊙ Boring tot 5,0 m -mv
- 📷 Peilbuis (diep)
- 📷 Peilbuis
- ⊙ Boring voorgaand onderzoek tot 0,5 m -mv
- ⊙ Boring voorgaand onderzoek tot 1,0 m -mv
- ⊙ Boring voorgaand onderzoek tot 1,5 m -mv
- ⊙ Boring voorgaand onderzoek tot 2,0 m -mv
- ⊙ Boring voorgaand onderzoek tot 2,5 m -mv
- ⊙ Boring voorgaand onderzoek tot 3,0 m -mv
- ⊙ Boring voorgaand onderzoek tot 3,5 m -mv
- ⊙ Boring voorgaand onderzoek tot 4,0 m -mv
- ⊙ Boring voorgaand onderzoek tot 4,5 m -mv
- ⊙ Boring voorgaand onderzoek tot 5,0 m -mv
- 📷 Peilbuis voorgaand onderzoek (diep)
- 📷 Peilbuis voorgaand onderzoek
- ⊠ Gat asbestonderzoek 30x30x50 cm
- ⊙ Gat asbestonderzoek 30x30x50 cm + boring tot 0,5 m -mv
- ⊙ Gat asbestonderzoek 30x30x50 cm + boring tot 1,0 m -mv
- ⊙ Gat asbestonderzoek 30x30x50 cm + boring tot 1,5 m -mv
- ⊙ Gat asbestonderzoek 30x30x50 cm + boring tot 2,0 m -mv
- ⊙ Gat asbestonderzoek 30x30x50 cm + boring tot 2,5 m -mv
- ⊙ Gat asbestonderzoek 30x30x50 cm + boring tot 3,0 m -mv
- ⊙ Gat asbestonderzoek 30x30x50 cm + boring tot 3,5 m -mv
- ⊙ Gat asbestonderzoek 30x30x50 cm + boring tot 4,0 m -mv
- ⊙ Gat asbestonderzoek 30x30x50 cm + boring tot 4,5 m -mv
- ⊙ Gat asbestonderzoek 30x30x50 cm + boring tot 5,0 m -mv
- 📷 Gat asbestonderzoek 30x30x50 cm + peilbuis (diep)
- 📷 Gat asbestonderzoek 30x30x50 cm + peilbuis
- ⊠ Gat asbestonderzoek 100x100x50 cm
- 📷 Gat asbestonderzoek 100x100x50 cm + boring tot 0,5 m -mv
- 📷 Gat asbestonderzoek 100x100x50 cm + boring tot 1,0 m -mv
- 📷 Gat asbestonderzoek 100x100x50 cm + boring tot 1,5 m -mv
- 📷 Gat asbestonderzoek 100x100x50 cm + boring tot 2,0 m -mv
- 📷 Gat asbestonderzoek 100x100x50 cm + boring tot 2,5 m -mv
- 📷 Gat asbestonderzoek 100x100x50 cm + boring tot 3,0 m -mv
- 📷 Gat asbestonderzoek 100x100x50 cm + boring tot 3,5 m -mv
- 📷 Gat asbestonderzoek 100x100x50 cm + boring tot 4,0 m -mv
- 📷 Gat asbestonderzoek 100x100x50 cm + boring tot 4,5 m -mv
- 📷 Gat asbestonderzoek 100x100x50 cm + boring tot 5,0 m -mv
- 📷 Gat asbestonderzoek 100x100x50 cm + peilbuis (diep)
- 📷 Gat asbestonderzoek 100x100x50 cm + peilbuis
- ⊙ Kernboring 80 mm
- ⊙ Kernboring 120 mm
- ⊙ Kernboring 120 mm + boring tot 0,5 m -mv
- ⊙ Kernboring 120 mm + boring tot 1,0 m -mv
- ⊙ Kernboring 120 mm + boring tot 1,5 m -mv
- ⊙ Kernboring 120 mm + boring tot 2,0 m -mv
- ⊙ Kernboring 120 mm + boring tot 2,5 m -mv
- ⊙ Kernboring 120 mm + boring tot 3,0 m -mv
- ⊙ Kernboring 120 mm + boring tot 3,5 m -mv
- ⊙ Kernboring 120 mm + boring tot 4,0 m -mv
- ⊙ Kernboring 120 mm + boring tot 4,5 m -mv
- ⊙ Kernboring 120 mm + boring tot 5,0 m -mv
- 📷 Kernboring + gat asbestonderzoek 30x30x50 + boring tot 0,5 m -mv
- 📷 Kernboring + gat asbestonderzoek 30x30x50 + boring tot 1,0 m -mv
- 📷 Kernboring + gat asbestonderzoek 30x30x50 + boring tot 1,5 m -mv
- 📷 Kernboring + gat asbestonderzoek 30x30x50 + boring tot 2,0 m -mv
- 📷 Kernboring + gat asbestonderzoek 30x30x50 + boring tot 2,5 m -mv
- 📷 Kernboring + gat asbestonderzoek 30x30x50 + boring tot 3,0 m -mv
- 📷 Kernboring + gat asbestonderzoek 30x30x50 + boring tot 3,5 m -mv
- 📷 Kernboring + gat asbestonderzoek 30x30x50 + boring tot 4,0 m -mv
- 📷 Kernboring + gat asbestonderzoek 30x30x50 + boring tot 4,5 m -mv
- 📷 Kernboring + gat asbestonderzoek 30x30x50 + boring tot 5,0 m -mv
- 📷 Kernboring + gat asbestonderzoek 30x30x50 + peilbuis (diep)
- 📷 Kernboring + gat asbestonderzoek 30x30x50 + peilbuis
- ⊙ Boring tot 0,5 m -waterbodem
- ⊙ Boring tot 1,0 m -waterbodem

Bijlage 2b Foto's onderzoekslocatie



Foto 1.



Foto 2.

Bijlage 2b Foto's onderzoekslocatie



Foto 3.



Foto 4.

Bijlage 2b Foto's onderzoekslocatie



Foto 5.



Foto 6.

Bijlage 2b Foto's onderzoekslocatie



Foto 7.



Foto 8.

Bijlage 2b Foto's onderzoekslocatie



Foto 9.



Foto 10.

