

gemeente

HORST A/D MAAS

Ontwerp Bestemmingsplan 'Kranestraat 49, Horst'

NL.IMRO.1507.HOKRANESTRAAT49-BPO1



Document: Bestemmingsplan "Kranestraat 49 Horst"
IDN: NL.IMRO.1507.KRANESTRAAT49-BPO1
Status: Ontwerp
Datum: 29 april 2020
Aanvrager: De heer J. Nabben
Auteur: Ing. P.W.M. van de Ligt
Ing. N.A.H. van den Ekker



Schoolstraat 7 5961 EE HORST
+31 77 – 208 6099
contact@bureauleefomgeving.nl
www.bureauleefomgeving.nl

INHOUDSOPGAVE

1. INLEIDING	3
1.1 Aanleiding en doel van het bestemmingsplan	3
1.2 Ligging en begrenzing van het plangebied	3
1.3 Vigerend bestemmingsplan	4
1.4 Leeswijzer.....	4
2. BESCHRIJVING VAN HET PLANGEBIED	5
2.1 Algemeen	5
2.2 Ruimtelijke structuur	5
2.3 Functionele structuur	6
2.4 Historische ontwikkeling en cultuurhistorie.....	6
3. BELEID	8
3.1 Inleiding	8
3.2 Rijksbeleid	8
3.3 Provinciaal beleid	10
3.4 Gemeentelijk beleid	14
3.5 Conclusie.....	16
4. PLANBESCHRIJVING	17
4.1 Uitgangspunten en doelstellingen van het plan	17
4.2 Stedenbouwkundige / ruimtelijke aspecten.....	17
5. SECTORALE ASPECTEN	18
5.1 Inleiding	18
5.2 Milieuaspecten	18
5.3 Waterparagraaf	25
5.4 Kabels en leidingen.....	28
5.5 Natuur	28
5.6 Archeologie en cultuurhistorie.....	31
5.7 Verkeer en parkeren	33
6. UITVOERBAARHEID	35
6.1 Economische uitvoerbaarheid.....	35
6.2 Handhaving	35
6.3 Maatschappelijke uitvoerbaarheid	37
6.4 Procedure	37

7. JURIDISCHE TOELICHTING	38
7.1 Planstukken.....	38
7.2 Toelichting op de verbeelding	38
7.3 Toelichting op de planregels	39

BIJLAGEN

Bijlage 1: Aeries berekeningen

Separate bijlagen

- Flora & fauna inspectie (Faunaconsult)
- Akoestisch onderzoek wegverkeerslawaaai (HMB Groep)
- Bodemonderzoek (HMB Groep)
- Archeologisch onderzoek (Aeres Milieu)

1. INLEIDING

1.1 Aanleiding en doel van het bestemmingsplan

Bij de gemeente Horst aan de Maas is door de heer J. Nabben een verzoek ingediend voor het oprichten van een nieuwe vrijstaande woning op een perceel aan de Kranestraat te Horst. Dit perceel staat kadastraal bekend als gemeente Horst, sectie M, nummer 2301 en is gelegen direct naast de woning Kranestraat 51.



Afbeelding 1. Ligging locatie Kranestraat ongenummerd in Horst (rood omcirkeld)

De locatie waar de woning is beoogd maakt onderdeel uit van het juridisch-planologisch regime van het bestemmingsplan “Peelkernen” en is daarin bestemd als ‘Agrarisch’. Het is niet toegestaan de als zodanig bestemde gronden te gebruiken voor woondoeleinden. Op de locatie is geen bouwvlak aanwezig. Hierdoor is het ook niet toegestaan de locatie te bebouwen.

Desondanks biedt het gemeentelijke beleid mogelijkheden tot het realiseren van nieuwe woningen in de kern. Onder voorwaarden heeft de gemeente daarom in principe medewerking kunnen verlenen aan de oprichting van een nieuwe woning op de betreffende locatie.

Om de nieuwe woning in een passend juridisch-planologisch kader vast te leggen is voorliggend bestemmingsplan, in het kader van de Wet ruimtelijke ordening (Wro), opgesteld. Door middel van dit bestemmingsplan wordt de bestemming ‘Agrarisch’ gewijzigd naar ‘Wonen’. Ook wordt aan de betreffende locatie een bouwvlak toegekend, waardoor de bouw- en gebruiksmogelijkheid voor een nieuwe woning ontstaat.

1.2 Ligging en begrenzing van het plangebied

Het betreffende kavel (in het vervolg aangeduid als “het plangebied”) is gelegen in de bebouwde kom van Horst, aan de Kranestraat. Het perceel staat kadastraal bekend als gemeente Horst, sectie M, nummer 2301. Het plangebied is gelegen in het zuidwestelijke gedeelte van de kern van Horst.

De locatie ligt in het bebouwingslint van de Kranestraat. Het bebouwingslint is de laatste jaren flink versterkt door de bouw van meerdere nieuwe woningen. Daarnaast liggen ten noorden en zuiden nieuwbouwwijken. De omgeving kenmerkt zich door traditionele woonhuizen afgewisseld met nieuwbouw.

In het oosten grenst het plangebied aan landbouwgrond, zijnde een akker. Iets verder in oostelijke richting ligt 'Business Centrum Horst' waar (lichte) bedrijvigheid plaatsvindt.

1.3 Vigerend bestemmingsplan

De locatie maakt onderdeel uit van het bestemmingsplan "Peelkernen" (vastgesteld d.d. 10 november 2009) en is bestemd als 'Agrarisch'.

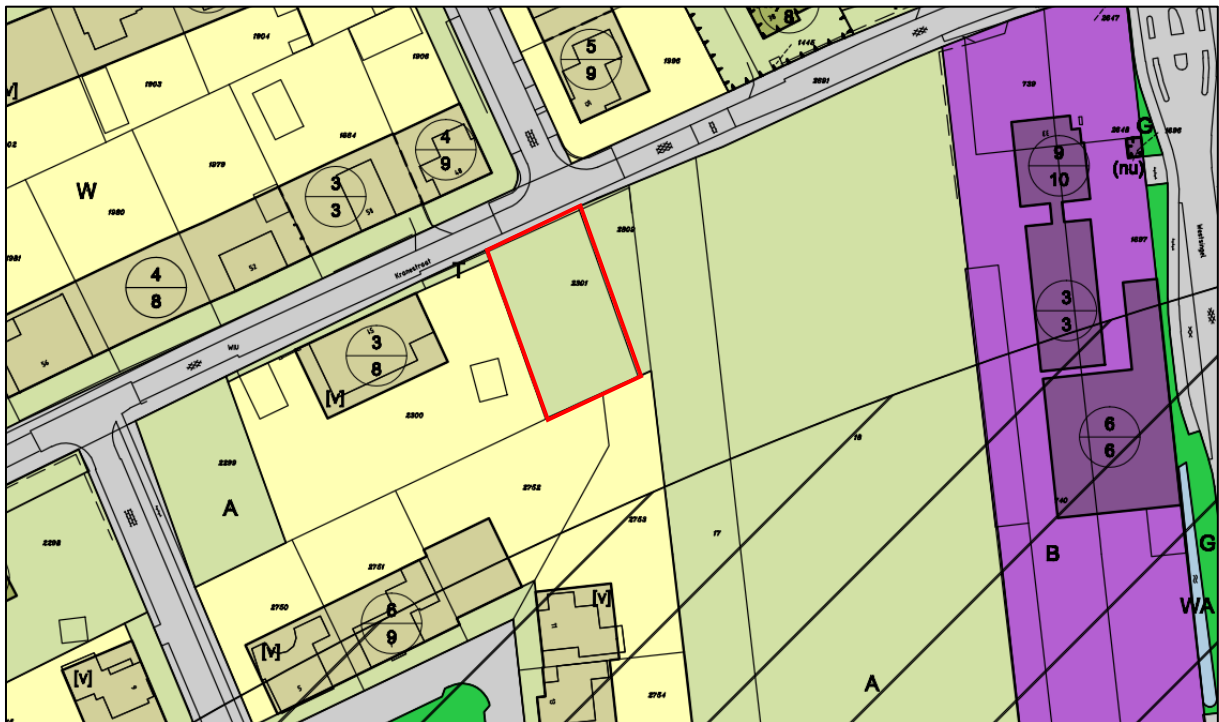

Afbeelding 2. Uitsnede verbeelding vigerend bestemmingsplan (plangebied rood aangeduid)

De voor 'Agrarisch' aangewezen gronden zijn bestemd voor duurzaam agrarisch (bedrijfsmatig) grondgebruik en de uitoefening van een agrarisch bedrijf. Bebouwing ten behoeve van een agrarisch bedrijf kan uitsluitend worden opgericht binnen een bouwvlak, welke ter plaatse niet aanwezig is.

Het is niet mogelijk binnen het plangebied op basis van het vigerende bestemmingsplan een nieuwe woning te realiseren. De voor 'Agrarisch' aangewezen gronden zijn niet bestemd voor woondoeleinden. Daarnaast ontbreekt een bouwvlak.

1.4 Leeswijzer

Deze toelichting is als volgt opgebouwd: in hoofdstuk 2 wordt een beschrijving gegeven van de ruimtelijke en functionele structuur van het plangebied. In hoofdstuk 3 wordt het beleidskader beschreven. Het initiatief voor de bouw van een woning wordt beschreven in hoofdstuk 4. In hoofdstuk 5 wordt het initiatief getoetst aan de diverse sectorale aspecten. Tenslotte komen in de hoofdstukken 6 en 7 de uitvoerbaarheid, de planstukken en het vooroverleg aan de orde.

2. BESCHRIJVING VAN HET PLANGEBIED

2.1 Algemeen

Het plangebied is gelegen ten westen van het centrum van Horst. Horst maakt onderdeel uit van de gemeente Horst aan de Maas, gelegen in het noorden van Limburg. Meer dan 13.000 inwoners bevolken de kern. Horst ligt tegen de snelweg A73 (Nijmegen – Venlo). De kern Horst is de grootste kern binnen de gemeente Horst aan de Maas.

2.2 Ruimtelijke structuur

De ruimtelijk structuur van Horst wordt bepaald door de belangrijkste ontsluitingswegen; de Meterikseweg, de Amerikaanseweg, de Venloseweg, de Venrayseweg, en de ring rond het centrum (binnenring). Deze binnenring vormt zowel ruimtelijk als functioneel de begrenzing van het centrum van Horst.

De locatie is gelegen in het zuidwestelijke gedeelte van de bebouwde kom van Horst, aan een zijweg van de binnenring: de Kranestraat. Voorheen was de Kranestraat een weg in het buitengebied. Sinds 2000 heeft echter grootschalige woningbouw plaatsgevonden in de omgeving, zijnde het uitbreidingsgebied Pastoorsveld / Bommelstraat en de Afhang. Het plangebied grenst aan het uitbreidingsgebied Pastoorsveld / Bommelstraat en ligt tevens binnen het bebouwingslint van de Kranestraat wat de laatste jaren flink versterkt is met nieuwe woningen.

Momenteel wordt het plangebied gebruikt als hobbydierenweide behorende bij de woning Kranestraat 51, zijnde een langgevelboerderij. Op het perceel is ook een kleine stal aanwezig. Voor de verdere rest is het perceel onverhard.



Afbeelding 3 en 4. Impressie plangebied

Tegenover het plangebied is een weg gelegen (Engelerveld) die aansluit op de Kranestraat. Het Engelerveld ontsluit de nieuwbouwwijk die ten noorden van het plangebied is gelegen.

2.3 Functionele structuur

In de bebouwde kom van Horst overheerst de woonfunctie, zo ook rond het plangebied. Ten zuidoosten van het plangebied is de nieuwbouwwijk het Pastoorsveld / Bommelstraat gelegen. Ook iets verder in noordelijke richting ligt de nieuwbouwwijk de Afgang.

In het oosten ligt landbouwgrond, zijnde een akker. Daarnaast ligt in het oosten ook 'Business Centrum Horst' een bedrijvenverzamelgebouw waar allerlei (lichtere) vormen van bedrijvigheid is gevestigd, zoals een zonnestudio en een kapsalon. Op korte afstand (circa 100 meter) bevindt zich een agrarisch bedrijf, zijnde een akkerbouwbedrijf, aan de Kranestraat 38.

Aan de binnenring vindt ook andere bedrijvigheid plaats, zoals een fysiotherapiepraktijk, een huisartsenpraktijk en een dierenartsenpraktijk. In zuidelijke richting ligt kinderdienstencentrum 'De Twinkeling'.



Afbeelding 5 en 6. Impressie Kranestraat

De centrumfuncties van Horst liggen ten oosten van de binnenring, op korte afstand van het plangebied, aan het Wilhelminaplein / de Steenstraat / de Kerkstraat. In het centrum bevinden zich het gemeentehuis en de Sint-Lambertuskerk. In het centrum bevinden zich ook allerlei vormen van horeca. Daarnaast liggen in het centrum diverse supermarkten en andere winkels.

2.4 Historische ontwikkeling en cultuurhistorie

Het dorp Horst is in de middeleeuwen (ca. 500 tot ca. 1500 NC) ontstaan op de hogere zandgronden tussen de Peel en de Groote Molenbeek. De oorspronkelijke naam was Berkele. In de 11de eeuw was er in Berkele al een kapel. Rondom deze kapel vestigden zich winkeliers en handelaren. Van de gehuchten Berkele, Hegelsum, Meldersloo, Meterik, Middelijk, Oostenrijk en Schadijk was Berkele door zijn centrale ligging het belangrijkste. Door het ontstaan van het kasteel Huys ter Horst (circa 1300) neemt de centrale nederzetting Berkele waarschijnlijk de naam Horst aan.

Horst en de andere dorpen van de gemeente Horst aan de Maas behoorden tot het Overkwartier van Gelre of Spaans Opper-Gelre. Tijdens de Spaanse Successieoorlog werd het door Staatse troepen bezet, waarna het in 1713 werd overgedragen aan de Pruisische bondgenoot. Zo bleef het als deel van Pruisisch Opper-Gelre ongeveer een eeuw lang Duits (tot 1814).

In het verleden werd de omgeving van het plangebied 'Kranenveld' genoemd. Al vanaf het midden van de 18^e eeuw zijn enkele agrarische bedrijven gelegen aan de Kranestraat. Eind jaren '90 zijn steeds meer woningen en (tuinbouw-) kassen gebouwd.

Sinds 2000 is het 'Kranenveld' bebouwd met de woonwijk Pastoorsveld / Bommelstraat. In 2006 zijn de eerste woningen opgericht aan het Pastoorsveld. Het uitbreidingsgebied Pastoorsveld / Bommelstraat is reeds voltooid, de laatste woning is in 2018 opgericht op de Bommelstraat. Hiermee is de omgeving van het plangebied in de jaren gewijzigd van een agrarische functie naar (voornamelijk) een woonfunctie.



Afbeelding 7. Historische kaart 1853



Afbeelding 8. Historische kaart 1997

3. BELEID

3.1 Inleiding

In dit hoofdstuk worden de op het plangebied van toepassing zijnde beleidskaders behandeld. Gemeenten zijn immers niet geheel vrij in het voeren van hun eigen beleid. Rijk en provincie geven met het door hen gevoerde beleid de kaders aan waarbinnen gemeenten kunnen opereren. In de volgende paragraaf wordt ingegaan op het van toepassing zijnde Rijksbeleid. In de daarop volgende paragraaf komt het provinciaal beleid aan bod. In paragraaf 3.4 volgt ten slotte het van toepassing zijnde beleid van de gemeente Horst aan de Maas.

3.2 Rijksbeleid

3.2.1 Structuurvisie Infrastructuur en Ruimte

Op 13 maart 2012 is de Structuurvisie Infrastructuur en Ruimte (SVIR) door de rijksoverheid vastgesteld ter vervanging van de Nota Ruimte (2004). In de SVIR staan de nationale plannen voor ruimte en mobiliteit.

In de SVIR schetst het kabinet hoe Nederland er in 2040 uit moet zien: concurrerend, bereikbaar, leefbaar en veilig. De Rijksoverheid richt zich op nationale belangen, zoals een goed vestigingsklimaat, een degelijk wegennet en waterveiligheid.

Tot 2028 heeft het kabinet in de SVIR drie Rijksdoelen geformuleerd:

- De concurrentiekracht vergroten door de ruimtelijk-economische structuur van Nederland te versterken. Dit betekent bijvoorbeeld een aantrekkelijk (internationaal) vestigingsklimaat;
- De bereikbaarheid verbeteren;
- Zorgen voor een leefbare en veilige omgeving met unieke natuurlijke en cultuurhistorische waarden.

De provincies en gemeenten krijgen in het ruimtelijke en mobiliteitsbeleid meer bevoegdheden. Bijvoorbeeld op het gebied van landschappen, verstedelijking en het behoud van groene ruimte. Provincies en gemeenten zijn volgens het Rijk beter op de hoogte van de situatie in de regio en de vraag van bewoners, bedrijven en organisaties. Daardoor kunnen zij beter afwegen wat er in een gebied moet gebeuren.

Het Rijk is verantwoordelijk voor een goed systeem van ruimtelijke ordening inclusief zorgvuldige, transparante ruimtelijke en infrastructurele besluiten. Dat betekent dat het systeem zo ingericht moet zijn dat integrale planvorming en besluitvorming op elk schaalniveau mogelijk is en dat bestaande en toekomstige belangen goed kunnen worden afgewogen. Gebruikswaarde, toekomstwaarde en belevingswaarde zijn hier onderdeel van. Het gaat dan zowel om belangen die conflicteren als belangen die elkaar versterken.

Het Rijk benoemt 13 nationale belangen; hiervoor is het Rijk verantwoordelijk en wil het resultaten boeken. Deze belangen zijn gelijkwaardig aan elkaar en beïnvloeden elkaar onderling. In de SVIR is een eerste integrale afweging gemaakt van deze belangen. Dit heeft als gevolg dat het Rijk in gebieden of projecten een gebieds- of projectspecifieke afweging zal maken. Indien nodig maakt het Rijk duidelijk welke nationale belangen voorgaan.

Slechts één nationaal belang heeft betrekking op onderhavig initiatief. Voor een goede milieukwaliteit moet de kwaliteit van bodem, water en lucht minimaal voldoen aan de (internationaal) geldende norm(en). De gezondheid van de burgers dient te worden beschermd tegen negatieve milieueffecten.

Het Rijk beschermt en verbetert de waterkwaliteit door het treffen van fysieke maatregelen, het uitgeven van vergunningen en door handhaving. Luchtkwaliteit, geluidsoverlast, wateroverlast, waterkwaliteit, bodemkwaliteit en het transport van gevaarlijke stoffen kennen een grote samenhang met de andere Rijksbelangen.

Om toekomstige kosten en maatschappelijke schade te voorkomen, moeten bij ruimtelijke en infrastructurele ontwikkelingen de milieueffecten worden afgewogen. Gevolgen en effecten op de kwaliteit van bodem, water en lucht zijn afgewogen (zie hoofdstuk 5). Uit de beoordeling blijkt dat de bouw van een woning binnen het plangebied geen nadelige effecten heeft op of ondervindt van bodem, water en lucht.

Het initiatief betreft het oprichten van een nieuwe woning aan de Kranestraat in Horst. Het initiatief kent daarmee een dermate kleinschalig karakter dat deze geen nadelige invloed heeft op de gestelde doelen van het Rijk.

3.2.2 Besluit algemene regels ruimtelijke ordening (Barro)

De SVIR (zie hiervoor) bepaalt welke kaderstellende uitspraken zodanig zijn geformuleerd dat deze bedoeld zijn om beperkingen te stellen aan de ruimtelijke besluitvormingsmogelijkheden op lokaal niveau. Het Besluit algemene regels ruimtelijke ordening (Barro) bevestigt in juridische zin die kaderstellende uitspraken. Met het Barro geeft het Rijk algemene regels voor bestemmingsplannen. Doel van dit besluit is bepaalde onderwerpen uit de SVIR te verwezenlijken.

Door middel van het Barro worden voor een aantal specifieke onderwerpen algemene regels gesteld ten behoeve van de verwerking in bestemmingsplannen. In het SVIR is aangegeven wat het nationale belang is van het stellen van regels voor deze onderwerpen. Het Barro stelt in eerste instantie regels voor het project Mainportontwikkeling Rotterdam, het kustfundament, grote rivieren, de Waddenzee en het Waddengebied, defensie en erfgoederen van uitzonderlijke universele waarde. Op een later moment zal het besluit worden aangevuld met andere onderwerpen uit de SVIR.

De algemene regels in het Barro hebben vooral een conserverend / beschermend karakter waardoor geformuleerde nationale belangen niet belemmerd worden door ontwikkelingen die middels bestemmingsplannen mogelijk worden gemaakt. Voor een aantal onderwerpen geeft het Barro de opdracht dan wel de mogelijkheid aan provincies om bij provinciale verordening regels te stellen.

Met het oprichten van een woning worden geen van de genoemde belangen geschaad. In het plangebied is verder geen sprake van een gebiedsreservering voor de lange termijn. Kortom, de bouw van een woning binnen het plangebied is niet in strijd met de beleidsregels zoals deze zijn opgenomen in het Barro.

3.2.3 Ladder voor duurzame verstedelijking

In de SVIR is de “Ladder voor duurzame verstedelijking” geïntroduceerd. De ladder ondersteunt gemeenten en provincies in vraaggerichte programmering van hun grondgebied, het voorkomen van overprogrammering en de keuzes die daaruit volgen. De ladder is juridisch vastgelegd in het Besluit ruimtelijke ontwikkeling (Bro).

Sinds invoering van de ladder is er veel jurisprudentie ontstaan en is er veel over geschreven. De ladder werd als te ingewikkeld ervaren en zorgde voor veel onderzoekskosten. Per 1 juli 2017 is de regeling daarom gewijzigd. De drie treden uit de oorspronkelijke tekst worden losgelaten en vervangen door de volgende tekst:

“De toelichting bij een bestemmingsplan dat een nieuwe stedelijke ontwikkeling mogelijk maakt, bevat een beschrijving van de behoefte aan die ontwikkeling, en, indien het bestemmingsplan die ontwikkeling mogelijk maakt buiten het bestaand stedelijk gebied, een motivering waarom niet binnen het bestaand stedelijk gebied in die behoefte kan worden voorzien”.

De Afdeling is in een eerdere zaak van oordeel geweest dat een aantal van 11 toe te voegen woningen in de bebouwde kom, een ontwikkeling is die niet voorziet in een woningbouwlocatie of een andere stedelijke ontwikkeling als bedoeld in artikel 1.1.1, eerste lid, aanhef en onder i, van het Bro. Artikel 3.1.6, tweede lid, van het Bro is dan ook niet van toepassing (ABRvS 16 september 2015, ECLI: NL: RVS:2015:2921, r.o. 4.3).

Gelet hierop kan zeker geconcludeerd worden dat het oprichten van één woning in de bebouwde kom evenmin een stedelijke ontwikkeling betreft als bedoeld in artikel 1.1.1, eerste lid Bro. Er hoeft dan ook niet aan de ladder getoetst te worden.

3.3 Provinciaal beleid

3.3.1 Provinciaal Omgevingsplan Limburg 2014

Op 12 december 2014 hebben Gedeputeerde Staten het POL2014, met bijbehorend m.e.r., de omgevingsverordening Limburg 2014 en het Provinciaal verkeers- en vervoersprogramma vastgesteld. Allemaal als onderdeel van een integrale omgevingsvisie. Deze documenten zijn op 16 januari 2015 in werking getreden.

In het POL2014 komen alleen die zaken aan bod, die er op provinciaal niveau echt toe doen en die vragen om regionale oplossingen. Dat sluit aan bij de basisfilosofie en ook bij aanpak de van de rijksoverheid die zich beperkt tot een 13-tal nationale ruimtelijke belangen. Zo veel mogelijk ligt de verantwoordelijkheid bij gemeenten en andere partners die met hun lokale kennis prima maatwerk kunnen leveren.

In het POL2014 staan de fysieke kanten van het leef- en vestigingsklimaat centraal. Belangrijke uitdagingen zijn het faciliteren van innovatie, het aantrekkelijk houden van de regio voor jongeren en arbeidskrachten, het versnellen van de energietransitie, de fundamenteel veranderde opgaven op het gebied van wonen en voorzieningen, de leefbaarheid van kernen en buurten en het inspelen op de klimaatverandering.

De belangrijke principes in het Limburgs omgevingsbeleid zijn:

1. Kwaliteit staat centraal. Dat komt tot uiting in het koesteren van de gevarieerdheid van Limburg onder het motto 'meer stad, meer land', het bieden van ruimte voor verweving van functies, in kwaliteitsbewustzijn, en in dynamisch voorraadbeheer dat moet resulteren in een nieuwe vorm van groeien. Algemene principes voor duurzame verstedelijking sluiten hierop aan, zoals de ladder van duurzame verstedelijking en de prioriteit voor herbenutting van cultuurhistorische en beeldbepalende gebouwen.
2. Uitnodigen staat centraal. Dat gaat meer over de manier waarop we samen met onze partners dat voortreffelijke leef- en vestigingsklimaat willen realiseren. Met instrumenten op maat en ruimte om te experimenteren. De provincie wil hierbij selectief zijn: het POL richt zich alleen op die zaken die er op provinciaal niveau echt toe doen en vragen om regionale oplossingen.



Afbeelding 9. Zonering POL 2014 met plangebied rood omcirkeld.

De grote variatie in omgevingskwaliteiten is een kenmerk en sterk punt van Limburg. Om daaraan recht te doen, is in het POL2014 het provinciale grondgebied onderverdeeld in zeven soorten gebieden (tabel 1), elk met eigen herkenbare kernkwaliteiten. Voor elk gebied liggen er heel verschillende opgaven en ontwikkelingsmogelijkheden.

Tabel 1. Essenties van de zones

	Zone	Essentie
Bebouwd gebied	Stedelijk centrum	De grotere binnensteden, gekenmerkt door een mix aan functies die deze gebieden een vitaal, stedelijk karakter geeft. Deze gebieden zijn cruciaal voor de aantrekkingskracht en uitstraling van Limburg.
	Overig bebouwd gebied	Gemengde woon/werkgebieden met een duidelijke binding met het omliggende landelijk gebied, met lokale of regionale voorzieningen.
	Bedrijventerreinen	Specifiek ingerichte gebieden voor grotere bedrijvigheid.
Landelijk gebied	Goudgroene natuurzone	Gebieden waar natuur en natuurontwikkeling het primaat hebben vanwege de voorkomende waardevolle flora en fauna, vaak van (inter) nationale betekenis.
	Zilvergroene natuurzone	Landbouwgebieden waar grote kansen liggen voor ontwikkeling van natuurwaarden.
	Bronsgroene landschapszone	Beekdalen en gebieden met steilere hellingen met een grote variatie aan functies, in hoge mate bepalend voor het beeld van het Limburgs landschap. Omvat ook het winterbed van de Maas.
	Buitengebied	Alle andere gronden in het landelijk gebied, vaak met een agrarisch karakter. Met ruimte voor doorontwikkeling van agrarische bedrijven.

Het plangebied is gelegen in de zone 'Overig bebouwd gebied'. Dit betreffen gemengde woon- en werkgebieden met voorzieningen, deels met stedelijk karakter, deels met landelijk karakter.

Beleidsmatig worden hier de volgende accenten gelegd:

- Transformatie regionale woningvoorraad;
- Bereikbaarheid;
- Balans voorzieningen en detailhandel;
- Stedelijk groen en water;
- Kwaliteit leefomgeving.

Voor wat betreft wonen streeft de provincie naar een voortreffelijk woon- en leefklimaat, waar mensen zich prettig voelen.

Kwantitatief ligt er een aanzienlijke opgave om ervoor te zorgen dat de woningmarkt aansluit bij de demografische ontwikkeling. De top in de woningbehoefte wordt naar verwachting in Midden- en Noord-Limburg bereikt rond 2028 respectievelijk 2030, terwijl de totale behoefte in Zuid-Limburg al daalt.

Noord-Limburg kenmerkt zich door een aantrekkelijk woon- en leefklimaat. Er dient een transformatie van de bestaande woningvoorraad plaats te vinden, aangezien er nauwelijks bevolkingsgroei meer is. Daarbij zal primair worden gekozen voor inbreiding, aanpassing en functieverandering en slechts beperkte uitbreiding in de nabijheid van kleine kernen, met als uitgangspunt bouwen voor eigen behoefte. De ambities, uitgangspunten en principes uit het POL2014 worden vastgelegd in regionale structuurvisies, waarin de verschillen tussen de regio's en regio specifieke uitwerkingen worden vormgegeven. Deze visies zijn stevig en niet-vrijblijvend, maar wel realistisch, zie hiervoor paragraaf 3.3.3.

De realisatie van een woning past binnen de provinciale richtlijnen die zijn gesteld voor het overig bebouwd gebied. Kortom, het initiatief past binnen de beleidsregels zoals geschetst in het POL2014.

3.3.2 Omgevingsverordening Limburg 2014

Tezamen met het POL2014 is de Omgevingsverordening Limburg 2014 in werking getreden. In hoofdstuk 2 zijn de regels opgenomen inzake bouwen en wonen.

In artikel 2.2.2 van de verordening is bepaald dat een ruimtelijk plan dat een nieuwe stedelijke ontwikkeling mogelijk maakt, rekening moet houden met het bepaalde in artikel 3.1.6, tweede lid van het Bro (ladder duurzame verstedelijking).

Onderhavig initiatief is getoetst aan de ladder voor duurzame verstedelijking, zie paragraaf 3.2.3. Er is sprake van de bouw van slechts één nieuwe woning. Bij het bouwen van één woning is geen sprake van een stedelijke ontwikkeling, waardoor de ladder niet van toepassing is.

In artikel 2.4.2 van de verordening is bepaald dat een ruimtelijk plan gelegen in de regio Noord-Limburg niet voorziet in de toevoeging van woningen aan de bestaande voorraad woningen anders dan op de wijze zoals beschreven in de Regionale Structuurvisie Wonen Noord-Limburg.

Zoals in paragraaf 3.3.3 van onderhavige toelichting is vermeld, is er in casu sprake van bouwen naar reële (eigen) behoefte. Tevens is sprake van een woning met een duurzaam karakter, afgestemd op de veranderende levensbehoefte. Het initiatief past daarmee in de Regionale Structuurvisie Wonen Noord-Limburg.

Uit de kaarten behorende bij de Omgevingsverordening Limburg 2014 blijkt overigens dat het plangebied niet ligt binnen (milieu)beschermingsgebieden of beschermingszones ten behoeve van natuur en landschap.

3.3.3 Regionale Structuurvisie Wonen Noord-Limburg

De Regionale Structuurvisie Wonen Noord-Limburg, vastgesteld op 5 april 2016, is een visie waarmee de bestuurders van de gemeenten Beesel, Bergen, Gennep, Horst aan de Maas, Mook en Middelaar, Peel en Maas, Venlo en Venray en de provincie Limburg sturing geven aan de regionale woningmarkt. De structuurvisie heeft de status van intergemeentelijke structuurvisie op grond van artikel 2.1, lid 3 Wro. Daarmee heeft het document een juridische status met een zelfbindend karakter.

Samen met alle woonpartners zijn vijf inhoudelijke pijlers geïdentificeerd die de kern vormen van de visie. De pijlers rusten idealiter op een stevig fundament: krachtige gemeenten en een sterke regio. De inhoudelijke pijlers zijn:

1. Een gezonde woningmarkt in balans: nieuwbouw naar behoefte;
Het aantal plannen dat de regio heeft en maakt om nieuwbouw toe te voegen, moet in een gezonde verhouding staan tot de kwantitatieve behoefte.
Het is onverantwoord om te sturen op een bouwprogramma dat uitgaat van meer dan voorspelde groei. Dat betekent in de regio concreet dat plancapaciteit terug wordt gebracht én alleen plannen toe worden gevoegd die echt kwaliteit toevoegen en passen bij de woonbehoefte van de afzonderlijke gemeenten in de regio: bouwen naar reële behoefte.
2. De juiste woning op de juiste plek en dynamisch voorraadbeheer;
Samen de regio een breed palet aan woonmilieus bieden dat aansluit bij de huidige en toekomstige inwoners van onze regio. De dominante vraag in de regio is het wonen in grotere kernen waar voorzieningen zijn. Er is in de visie een afwegingskader ontworpen dat regionaal en lokaal het instrument vormt om tot een heldere prioritering en onderbouwing van nieuwbouwplannen te komen. De werkwijze sluit aan bij de principes van de Ladder voor Duurzame Verstedelijking. Integrale afweging en integraal voorraadbeleid zijn sleutelwoorden.
3. Goed wonen voor iedereen, maar met extra aandacht voor onder andere arbeidsmigranten;
Bijzondere aandacht is nodig voor de huisvesting van (toekomstige) werknemers en dan vooral de arbeidsmigranten. Zij vullen veel banen in en zijn voorwaarde voor de verdere economische ontwikkeling. De regio gaat voor een uitnodigende strategie en kiest voor de beleidslijn van short stay naar mid stay en uiteindelijk naar regulier wonen. Regionaal wordt ook de noodzaak gevoeld om stil te staan bij statushouders. En verder zijn Toegelaten Instellingen (corporaties) vanaf 1 januari 2016 verplicht bij nieuwe verhuringen passend toe te wijzen. Betaalbaarheid en beschikbaarheid zijn dan ook twee onderwerpen die op regionaal niveau verder uitgewerkt moeten worden.
4. Kwaliteit bestaande voorraad en kernen meer centraal;
De eerste pijler van het dynamisch voorraadbeheer is het werken aan de kwaliteit en de geschiktheid van de bestaande voorraad. Vooral in de meer stedelijke wijken vraagt dit aandacht. Daar is vernieuwing nodig (slopen, verdunnen, renoveren). Stedelijke herverkaveling kan hierbij een instrument zijn, net zoals de mogelijkheden van een transitiefonds. Maar ook de leefomgeving in de kernen staat op sommige plekken onder druk.
Leegkomende en leegblijvende panden kunnen juist in kleine kernen versneld een spiraal naar beneden inzetten. Lokale kracht zien, benutten en waarderen is de lijn die wordt ingezet. Ruim baan voor nieuwe vormen van maatschappijsturing (coöperaties, zelfbeheer). Maar ook, slechts na zorgvuldige afweging is er in de kleine kernen in beperkte mate ruimte voor nieuwbouw. De grote opgave voor nu is het tegengaan van het overaanbod aan goedkope en slechte koopvoorraad.
5. Een levensloopvriendelijke en duurzame regio.
Door de vergrijzing neemt het aantal senioren fors toe; in de kleine kernen gaat dit proces nog sneller. Dit wordt extra aandacht gegeven in lokaal woonbeleid. Aanpassing van de woning is primair de verantwoordelijkheid van de verhuurder of eigenaar. Maar bewustwording over woningaanpassingen maakt het verschil. Hier ligt een prachtige kans om de koppeling te zoeken met bewustwording op het terrein van verduurzaming. Voorzieningen voor zwaardere zorg vereisen een zekere omvang en zullen naar verwachting daarom in grotere kernen geconcentreerd worden.

In casu is er sprake van bouwen naar reële behoefte (kavel wordt door initiatiefnemer ontwikkeld om in eigen woonbehoefte te voorzien). De woning wordt daarbij levensloopvriendelijk ingericht zodat de woning ook geschikt is voor bewoning door ouderen. De realisatie van de nieuwbouw is hiermee niet strijdig met de visie van de gemeenten binnen de regio Noord-Limburg.

3.4 Gemeentelijk beleid

3.4.1 Structuurvisie Horst aan de Maas

In het kader van de Wet ruimtelijke ordening (Wro) zijn gemeenten verplicht om, ten behoeve van een goede ruimtelijke ordening, een structuurvisie vast te stellen voor het gehele grondgebied van de gemeente. Een structuurvisie bevat de hoofdlijnen van de voorgenomen ontwikkeling van een gebied, evenals de hoofdlijnen van het door de gemeente te voeren beleid. De gemeente Horst aan de Maas heeft haar regie op de uitvoering van het ruimtelijk beleid vormgegeven in de Structuurvisie Horst aan de Maas. De structuurvisie is op 9 april 2013 vastgesteld. Een evaluatie van de structuurvisie is op 9 juli 2015 vastgesteld.

De structuurvisie biedt het kader voor de gemeente om uit spraken te doen over de wenselijkheid van (ruimtelijke) ontwikkelingen. Het gemeentelijke grondgebied is om die reden ingedeeld in diverse deelgebieden. Het plangebied is gelegen in deelgebied 6A 'Centrumdorpen'. Onder dit deelgebied vallen de kernen binnen de gemeente Horst aan de Maas met een bovenlokaal voorzieningenniveau. Binnen gebiedstype 6A geldt een meedenkende grondhouding (ja, mits) bij het oprichten van nieuwe (solitaire) woningen. Bij een meedenkende grondhouding is sprake van een maatwerkbeoordeling, waarbij aspecten als onderscheidend vermogen en de locatie van belang zijn. Een initiatief kan pas rekenen op planologische medewerking op het moment dat een passende kwaliteitsverbetering gegarandeerd is.

De locatie is gelegen in de bebouwde kom van Horst aan de Kranestraat. Aan de Kranestraat en in de directe omgeving heeft al veel woningbouw plaatsgevonden. Het uitbreidingsgebied Pastoorveld / Bemmelstraat is pas reeds afgerond. Het initiatief past goed binnen de omgeving, waar de woonfunctie overheerst en binnen het bestaande lint van woningen aan de Kranestraat.



Afbeelding 10. Gebiedsindeling gemeentelijke structuurvisie met het plangebied rood omlijnd

In het kader van de evaluatie van de structuurvisie is een bijlage opgesteld waarin de voorwaarden voor het toevoegen van woningen in de gemeente Horst aan de Maas zijn opgenomen. In deze bijlage wordt een onderscheid gemaakt in vier manieren om woningen toe te voegen, te weten “nieuwe woningen”, “splitsen van woningen”, “herontwikkelen van behoudenswaardig vastgoed bij een reeds bestaande woning” en “herontwikkelen van al het andere behoudenswaardig vastgoed”. Van de eerste categorie is in dit geval sprake.

Om te stimuleren dat woningen eerst binnen de kern worden gerealiseerd is het noodzakelijk dat de gevraagde kwaliteitsbijdrage gunstiger is dan de kwaliteitsbijdrage in het buitengebied. Bij het toevoegen van een nieuwe woning is de kwaliteitsbijdrage vastgesteld op € 40.000,-. Initiatiefnemer zal hieraan voldoen om de realisatie van de woning mogelijk te maken.

3.4.2 Masterplan Wonen Horst aan de Maas

Het Masterplan Wonen (lokale woonvisie) 2016-2021, dat in juni 2016 door de gemeente Horst aan de Maas is vastgesteld, is een uitwerking van de Regionale Structuurvisie Wonen Noord Limburg. De beleidsopgaven zoals genoemd in het Masterplan Wonen betreffen de volgende:

1. *Een nieuwbouwprogramma met toekomstwaarde*
Een woningbouwprogramma dat toereikend is in aantal en gedifferentieerd is in eigendom, type en prijs. Dit gedifferentieerde woningbouwprogramma sluit aan bij de vraag en de financiële mogelijkheden van starters, kleine huishoudens, gezinnen en senioren en bevordert de doorstroming.
2. *Een sluitend netwerk van wonen, zorg en welzijn*
Een woningaanbod, dat veilig en toegankelijk is en in de nabijheid van voorzieningen. Een dergelijk aanbod maakt zorg op maat mogelijk en biedt mogelijkheden voor ontmoeting en sociale activiteiten, zodat alle inwoners zo lang mogelijk zelfstandig kunnen wonen en in de samenleving kunnen functioneren.
3. *Aantrekkelijk houden van de bestaande woningvoorraad en dorpen door verduurzaming in brede zin*
Een aantrekkelijke en behaaglijke woonomgeving waarborgen door beheer en waar nodig herstructurering, in samenhang met het woningbouwprogramma op inbreidings- en herontwikkelingslocaties. Daarmee wordt de ruimtelijke en stedenbouwkundige kwaliteit versterkt en ontstaat er een gedifferentieerd woningaanbod.

Deze beleidsopgaven resulteren in de volgende speerpunten in het Masterplan Wonen:

- Streven naar een kwalitatief gedifferentieerd woningaanbod, dat aansluit op de vraag van onze huidige en toekomstige inwoners. Een gedifferentieerd woningaanbod biedt de mogelijkheid om een gewenste wooncarrière te maken binnen de gemeente (doorstroming) en draagt bij aan een evenwichtige bevolkingsopbouw.
- Ter bevordering van een evenwichtige bevolkingsopbouw wordt extra aandacht besteed aan woningen (huur en koop) voor jongeren, starters en senioren.
- Voor senioren is het van belang dat de woning zorggeschikt is en zij daar kunnen blijven wonen ook als ze zorg behoeven.
- In de bestaande particuliere woningvoorraad kan nog een flinke slag gemaakt worden op het gebied van duurzaamheid en het toekomst bestendig maken. Met name woningen uit de periode 1950-1985 vragen om (energetische) verduurzaming om deze toekomstbestendig en courant te houden.
- Realiseren van de nieuwbouw hoofdzakelijk binnen de bestaande bebouwing en in vrijkomend vastgoed in de woonkernen om de groene en landelijke omgeving tussen de woonkernen te behouden.
- Het stimuleren van de starters naar de bestaande voorraad, de realisatie van tijdelijke huurwoningen en de bewustwording van langer zelfstandig wonen.

In casu wordt de nieuwe woning aan de Kranestraat gebouwd naar eigen behoefte; passend binnen de afspraken met de gemeente Horst aan de Maas. Conform bijlage 3 van het Masterplan blijkt nog een behoefte van 675 woningen in de periode 2015-2035 in Horst. Het initiatief betreft een levensloopbestendige woning, ideaal voor senioren. Hier blijkt juist behoefte aan in de gemeente Horst aan de Maas. Het initiatief is derhalve niet strijdig met het Masterplan Wonen.

3.4.3 Reserve bovenwijkse voorzieningen

De gemeenteraad van Horst aan de Maas heeft in de vergadering van 7 maart 2017 de Nota reserve bovenwijkse voorzieningen 2017 vastgesteld.

Met de nota reserve bovenwijkse voorzieningen 2017 worden op basis van de huidige inzichten bovenwijkse voorzieningen in kaart gebracht die conform de Wet ruimtelijke ordening (Wro) voor kostenverhaal in aanmerking komen. Dit zijn voorzieningen van infrastructurele aard die in de periode tot en met ongeveer 2027 voorzien zijn en die meer dan een wijk bedienen. Anderzijds wordt op basis van de gebiedsontwikkelingen die in de periode 2027 voorzien zijn berekend wat de afdracht aan de reserve dient te zijn om deze bovenwijkse voorzieningen voor zover ze toe te rekenen zijn aan die gebiedsontwikkeling, te bekostigen.

De afdracht bovenwijkse voorzieningen is voor onderhavig initiatief vastgesteld op €12.600,-.

3.5 Conclusie

Beleidsmatig zijn er, met uitzondering van het vigerende bestemmingsplan, geen belemmeringen voor de realisatie van de nieuwe woning. Het oprichten van één woning is geen stedelijke ontwikkeling. De woning wordt opgericht in de bebouwde kom van Horst en wordt aangesloten bij de functie en ruimtelijke karakteristiek van de omgeving. Met het initiatief wordt gebouwd op basis van concrete behoefte (een levensloopbestendige woning). Ook voorziet de woning in kwaliteitsbijdrage zoals de structuurvisie voorschrijft.

4. PLANBESCHRIJVING

4.1 Uitgangspunten en doelstellingen van het plan

Bij de opstelling van dit bestemmingsplan zijn de volgende uitgangspunten leidend geweest:

- Het bestemmingsplan dient een adequate en duidelijke regeling te bevatten voor de realisatie van één nieuwe woning binnen het plangebied. De bestemming 'Agrarisch' dient daarvoor te worden gewijzigd in de bestemming 'Wonen'.
- Er mag uitsluitend een vrijstaande woning worden gerealiseerd.
- Ten behoeve van de uniformiteit van bestemmingsplannen binnen de gemeente Horst dient het onderhavige bestemmingsplan qua systematiek aan te sluiten bij het bestemmingsplan "Peelkernen" zoals dat thans voor de kern van Horst geldt.

De doelstelling van dit bestemmingsplan is gericht op het planologisch mogelijk maken van één nieuwe woning op te richten, op de locatie Kranestraat ongenummerd, op het perceel kadastraal bekend als gemeente Horst, sectie M, nummer 2301. Het bestemmingsplan biedt het planologisch-juridisch kader waar zowel initiatiefnemer als de gemeente zich aan dienen te conformeren ten tijde van vergunningverlening.

De uitgangspunten hebben geleid tot een bestemmingsplan waarin het plangebied niet langer bestemd is als 'Agrarisch' maar als 'Wonen'. Ook is een bouwvlak toegekend met de aanduiding 'vrijstaand' en 'maximum aantal wooneenheden: 1' aan het perceel zodat de bouw van een vrijstaande woning wordt mogelijk gemaakt.

4.2 Stedenbouwkundige / ruimtelijke aspecten

Initiatiefnemer wenst één nieuwe woning op te richten aan Kranestraat in Horst. De nieuwe woning betreft een vrijstaande woning, gelegen naast de woning Kranestraat 51. De locatie grenst tevens aan de achtertuinen van de woningen Pastoorsveld 9 en 11. Initiatiefnemer zal zelf gaan wonen in deze woning, die daarom juist levensloopbestendig is ingericht.

Bouwtekeningen voor de nieuwe woning zijn nog niet aanwezig. Middels onderhavig bestemmingsplan wordt dan ook niet een specifieke woning geregeld, maar wordt een bouwrecht aan de locatie toegekend. Het bouwrecht kan worden ingevuld met een vrijstaande woning, zolang deze voldoet aan de bepalingen uit de planregels. Over de architectonische uitstraling van de nieuwe woning is momenteel dan ook nog niets bekend. Om een goede welstandelijke inpassing te garanderen wordt in het kader van de uiteindelijke omgevingsvergunningaanvraag het bouwplan getoetst door de commissie ruimtelijke kwaliteit zodat de op te richten qua vorm, geleding als gevel (uitstraling) passend is in het heersende straatbeeld en de woning ook kwalitatief past in de omgeving.

Het bouwvlak mag worden bebouwd met één vrijstaande woning. De maximale gothoogte bedraagt 6 meter en de maximale bouwhoogte bedraagt 9 meter. Het is daarnaast mogelijk 150 m² aan bijgebouwen bij de woning op te richten met een maximale goot- en nokhoogte van 3,5 respectievelijk 6 meter. Qua maatvoering is ten eerste aangesloten bij de gemeentelijke standaarden. Daarnaast komt deze maatvoering overeen met bestaande woningen in de directe omgeving. De locatie sluit aan bij op de reeds voltooide ontwikkeling van uitbreidingsgebied Pastoorsveld / Bemmelstraat en past tevens binnen het bestaande lint. In de omgeving overheerst de woonfunctie en de woningen bestaan uit allerlei woningtypen. In zowel noordelijke, zuidelijke en westelijke richting zijn woningen gelegen. Het initiatief past dan ook goed bij de omgeving.

5. SECTORALE ASPECTEN

5.1 Inleiding

Voordat de woning binnen het plangebied kan worden gerealiseerd dient rekening gehouden te worden met (milieu-) aspecten vanuit de omgeving en op de omgeving. Het onderzoek naar de milieuaspecten bodem, geluid, lucht, externe veiligheid en milieuzonering voor het plangebied wordt in de navolgende paragrafen beschreven. Eveneens is gekeken naar de gevolgen van het initiatief voor de aspecten archeologie, leidingen en infrastructuur, natuur, flora en fauna, waterhuishouding en verkeer. De hieruit voortkomende bevindingen worden in onderstaande paragrafen toegelicht.

5.2 Milieuaspecten

5.2.1 M.e.r.-beoordeling

Per 1 april 2011 is het Besluit m.e.r gewijzigd. De belangrijkste aanleidingen hiervoor zijn de modernisering van de m.e.r. wetgeving in 2010 en de uitspraak van het Europese Hof van 15 oktober 2009¹. Uit deze uitspraak volgt dat de omvang van een project niet het enige criterium mag zijn om wel of geen m.e.r.(-beoordeling) uit te voeren. Ook als een project onder de drempelwaarde uit lijst C en D zit, kan een project belangrijke nadelige gevolgen hebben, als het bijvoorbeeld in of nabij een kwetsbaar natuurgebied ligt.

Gemeenten en provincies moeten daarom per 1 april van 2011 ook bij kleine bouwprojecten beoordelen of een m.e.r.-beoordeling nodig is. Achterliggende gedachte hierbij is dat ook kleine projecten het milieu relatief zwaar kunnen belasten en ook bij kleine projecten van geval tot geval moet worden beoordeeld of een m.e.r. nodig is.

Een m.e.r.-beoordeling is een toets van het bevoegd gezag om te beoordelen of bij een project belangrijke nadelige milieugevolgen kunnen optreden. Wanneer uit de toets blijkt dat er belangrijke nadelige milieugevolgen kunnen optreden moet er een m.e.r.-procedure worden doorlopen. Met andere woorden dan is het opstellen van een m.e.r. nodig.

Beoordeling noodzakelijkheid m.e.r.(-beoordeling)

Om te bepalen of een m.e.r.(-beoordeling) noodzakelijk is dient bepaald te worden of het project voorkomt in lijst C of lijst D van het Besluit, of de drempelwaarden worden overschreden, of het project in een kwetsbaar gebied ligt en of er belangrijke milieugevolgen zijn.

Drempelwaarden Lijst C en D

In het plangebied wordt één woning gebouwd. Het realiseren daarvan komt niet voor in bijlage C van het besluit m.e.r.. Er is dus geen sprake van de verplichting om een m.e.r. procedure te doorlopen.

Op grond van categorie D11.2 geldt een m.e.r.-beoordelingsplicht voor onder andere de aanleg of wijziging van 'een stedelijk ontwikkelingsproject', in gevallen waarin de activiteit betrekking heeft op:

1. Een oppervlakte van 100 hectare of meer,
2. Een aaneengesloten gebied en 2.000 of meer woningen bevat, of
3. Een bedrijfsvloeroppervlakte van 200.000 m² of meer.

¹ HvJ EG 15 oktober 2009, zaak C-255/08 (Commissie tegen Nederland)

Blijkens de nota van toelichting bij het Besluit m.e.r.² kan het bij een stedelijk ontwikkelingsproject gaan om 'bouwprojecten als woningen, parkeerterreinen, bioscopen, theaters, sportcentra, kantoorgebouwen en dergelijke of een combinatie daarvan'.

Aangezien het initiatief in dit geval betrekking heeft op één woning valt het initiatief ruimschoots onder de drempelwaarde van 2.000 woningen, zodoende is er geen sprake van een directe m.e.r.-beoordelingsplicht.

Vormvrije m.e.r.-beoordeling

In het Besluit m.e.r. is aangegeven dat de omvang van een project niet het enige criterium mag zijn om wel of geen m.e.r.(-beoordeling) uit te voeren. Ook als een project onder de drempelwaarde uit lijst C en D zit, kan een project belangrijke nadelige gevolgen hebben, als het bijvoorbeeld in of nabij een kwetsbaar natuurgebied ligt. In feite zijn daarmee de geval definities (de drempelwaarden in kolom 2 in de D-lijst) indicatief gemaakt. Dit betekent dat niet meer kan worden volstaan met de mededeling in het besluit dat de omvang van de activiteit onder de drempelwaarde ligt en dus geen m.e.r. (beoordeling) noodzakelijk is. Onder de geldende regeling moet een motivering worden gegeven. Deze motivering moet zijn gebaseerd op een toets die qua inhoud (dat wil zeggen: op basis van dezelfde criteria) aansluit bij de m.e.r.-beoordeling, de diepgang kan echter anders zijn en er zijn geen vormvereisten. Voor deze toets wordt de term vormvrije m.e.r.-beoordeling gehanteerd.

Gemeenten en provincies moeten dus ook bij kleinere bouwprojecten beoordelen of een m.e.r. nodig is. Die beoordeling is vormvrij. Uit deze toelichting blijkt dat het projectgebied niet is gelegen in een gevoelig gebied en het initiatief geen negatieve effecten heeft op elders gelegen gevoelige gebieden. Er is geen risico op verontreiniging en het initiatief leidt niet tot hinder voor omliggende functies. Er worden geen gevaarlijke stoffen gebruikt en/ of technologieën toegepast, waardoor er geen sprake is van risico op ongevallen. Uit deze toelichting blijkt kortom dat er geen sprake is van nadelige gevolgen voor het milieu.

Conclusie

1. De activiteit komt niet voor in onderdeel C van de bijlage bij het Besluit m.e.r. Er hoeft dus geen m.e.r. te worden opgesteld;
2. De activiteit (stedelijk ontwikkelingsproject) valt wel onder categorie D11.2 van onderdeel D van de bijlage bij het Besluit m.e.r. Er geldt echter geen m.e.r.-beoordelingsplicht omdat de in kolom 2 bij deze categorie genoemde 'drempelwaarden' bij lange na niet worden overschreden;
3. Omdat de activiteiten wel worden genoemd in een van de categorieën in onderdeel D van de bijlage bij het Besluit m.e.r. maar de drempelwaarden niet worden overschreden, dient in beginsel voor dit plan wel een vormvrije m.e.r.-beoordeling te worden uitgevoerd;
4. Uit de uitgevoerde vormvrije m.e.r.-beoordeling is gebleken dat de activiteiten op grond van de selectiecriteria als bedoeld in bijlage III bij de EEG-richtlijn milieueffectbeoordeling niet tot belangrijke nadelige gevolgen voor het milieu leiden en dus geen aanleiding vormen om op grond hiervan alsnog een m.e.r.-beoordeling uit te voeren.

5.2.2 Bodem- en grondwaterkwaliteit

Uitgangspunt van een goede ruimtelijke ordening is dat de bodemkwaliteit geschikt is voor de beoogde bestemming en de daarin toegestane gebruiksvormen. Dit betekent dat het aspect bodemkwaliteit voor vrijwel alle ruimtelijke plannen relevant is en daarom onderzocht, beoordeeld en beschreven moet worden.

In het kader van de Wet ruimtelijke ordening dient, in geval van een nieuw bestemmingsplan, aangegeven te worden of de bodemkwaliteit geschikt is voor de nieuwe functie.

Vanwege de bestemmingswijziging is derhalve een verkennend bodemonderzoek³ conform de NEN 5740 uitgevoerd.

² Staatsblad 2011, nr. 102

³ HMB Groep, verkennend bodemonderzoek, Kranestraat (ong.) Horst, 21 januari 2020, kenmerk: 19340802A

Op basis van de resultaten van het uitgevoerde vooronderzoek is geconcludeerd dat de onderzoekslocatie onverdacht is ten aanzien van bodemverontreiniging. De opzet van het bodemonderzoek is gebaseerd op de onderzoeksstrategie voor een onverdachte niet-lijnvormige locatie (ONV-NL).

Geconcludeerd wordt dat de hypothese 'onverdachte locatie' geen stand houdt. In het grondwater worden namelijk lichte tot matige verontreinigingen met zware metalen aangetoond.

Voor het matig verhoogde gehalte zink en de licht verhoogde gehalten barium, cadmium, koper en nikkel in het grondwater zijn geen duidelijke bronnen of oorzaken aan het licht gekomen. Aangezien in de grond geen verhoogde gehalten zware metalen zijn aangetoond en verhoogde gehalten metalen in het grondwater een bekend verschijnsel is in Limburg, betreffen deze verontreinigingen vermoedelijk verhoogde achtergrondgehalten.

De vastgestelde milieuhygiënische bodemkwaliteit vormt geen directe belemmering of beperking voor het gebruik van de onderzoekslocatie en derhalve de aanvraag van een omgevingsvergunning.

Er dient wel rekening te worden gehouden met enkele gebruiksbeperkingen ten aanzien van het gebruik van het (freatisch) grondwater. De aanwezigheid van metalen (met name zink) in verhoogde gehalten in het (freatisch) grondwater maakt dit minder geschikt om het op te pompen en te gebruiken voor het besproeien van consumptiegewassen of voor het drinken van vee dan wel voor menselijke consumptie. Het is dan ook aan te bevelen het (freatisch) grondwater niet zelf op te pompen en voor een van de genoemde of daarop gelijkende doelen te gebruiken.

5.2.3 Geluid

De Wet geluidhinder (Wgh) stelt eisen ten aanzien van de geluidbelasting van geluidsgevoelige functies. Een woning is aan te merken als een geluidsgevoelige functie.

Op basis van artikel 77 van de Wgh dient bij een nieuwe woning een akoestisch onderzoek te worden ingesteld. Het akoestisch onderzoek bepaalt de geluidsbelasting aan de gevel van de geluidsgevoelige bestemming die vanwege de aanwezigheid van een weg wordt ondervonden. Het onderzoek is alleen noodzakelijk als de geluidsgevoelige bestemming binnen de wettelijke geluidszone van de weg gelegen is. In artikel 7.4.1 van de Wgh is aangegeven dat een weg een zone heeft die zich uitstrekt vanaf de as van de weg tot de volgende breedte aan weerszijden van de weg:

1. in stedelijk gebied:
 - a. voor een weg, bestaande uit drie of meer rijstroken: 350 meter;
 - b. voor een weg, bestaande uit een of twee rijstroken: 200 meter;
2. in buitenstedelijk gebied:
 - a. voor een weg, bestaande uit vijf of meer rijstroken 600 meter;
 - b. voor een weg, bestaande uit drie of vier rijstroken: 400 meter;
 - c. voor een weg, bestaande uit een of twee rijstroken: 250 meter.

De wettelijke geluidszone is niet van toepassing op wegen die aan te merken zijn als woonerf of wegen waarvoor een maximum snelheid van 30 km/uur geldt.

De nieuwe woning die wordt gerealiseerd wordt aangemerkt als een geluidsgevoelig object. De woning is gelegen in de geluidszone van de Westsingel. In verband met een goede ruimtelijke ordening zijn ook de Kranestraat en het Engelveld, waar een regime geldt van 30 km/h, meegenomen in het onderzoek.

Om de geluidbelasting op de gevels van de nieuwe woning te bepalen is een akoestisch onderzoek uitgevoerd⁴ (zie separate bijlage). Uit het onderzoek volgt dat de gecorrigeerde gevelbelasting lager ligt dan de voorkeursgrenswaarde en dus voldaan wordt aan de eisen uit de Wet geluidhinder. Aangezien de ongecorrigeerde gecumuleerde geluidbelasting lager ligt dan 53 dB, wordt tevens voldaan aan de eisen uit het Bouwbesluit. Aanvullende akoestische maatregelen aan de woning zijn niet noodzakelijk.

5.2.4 Luchtkwaliteit

Effect op luchtkwaliteit

Op basis van de Wet luchtkwaliteit, als onderdeel van de Wet milieubeheer, gelden kwaliteitseisen voor de luchtkwaliteit. Deze kwaliteitseisen zijn door middel van grenswaarden voor de diverse luchtverontreinigingscomponenten vastgelegd. Deze grenswaarden gelden overal in de buitenlucht. Er wordt onderscheid gemaakt tussen projecten die 'Niet in betekende mate' (NIBM) en 'In betekende mate' (IBM) bijdragen. Projecten die NIBM bijdragen aan de luchtkwaliteit kunnen zonder verdere toetsing aan de grenswaarden uitgevoerd worden.

Als een project ervoor zorgt dat de concentratie PM₁₀ of NO₂ met meer dan 3% van de grenswaarde verhoogd (oftewel meer dan 1,20 µg/m³ bijdraagt) draagt het project IBM bij aan de luchtkwaliteit en dient een luchtkwaliteitsonderzoek uitgevoerd te worden om de precieze effecten op de luchtkwaliteit in beeld te brengen.

Woningbouw draagt pas IBM bij aan de luchtkwaliteit als er meer dan 1.500 woningen gebouwd worden. Met onderhavig plan wordt slechts één woning gerealiseerd. Met het plan wordt derhalve ruimschoots onder het 3% criterium gebleven. Het oprichten van een woning draagt NIBM bij aan de luchtkwaliteit.

Achtergrondwaarden

Rondom het plangebied bevinden zich diverse wegen als emissiebronnen van luchtverontreinigende stoffen (uitlaatgassen van verkeer). Deze bronnen zijn opgenomen in de achtergrondconcentraties, zoals die door het RIVM jaarlijks in kaart worden gebracht. Normaal gesproken zijn er in het oosten en zuiden van Nederland geen knelpunten op het gebied van de luchtkwaliteit met betrekking tot fijn stof en stikstofdioxide te verwachten. De grootschalige concentratiekaart Nederland (GCN) geeft per km-vak de huidige achtergrondconcentraties weer.

Volgens de kaarten van het RIVM bedraagt momenteel de concentratie fijn stof (PM_{2,5}) ter plaatse 12,14 µg/m³, de concentratie fijn stof (PM₁₀) 19,3 µg/m³ en de concentratie stikstofdioxide (NO₂) 17,9 µg/m³. In de Wet milieubeheer is de jaargemiddelde grenswaarde voor PM_{2,5} 25 µg/m³, terwijl de jaargemiddelde grenswaarde voor PM₁₀ 40 µg/m³ bedraagt. Voor NO₂ bedraagt de jaargemiddelde grenswaarde eveneens 40 µg/m³.

Volgens de kaarten van het RIVM is de luchtkwaliteit ter plaatse voldoende voor het oprichten van een woning.

5.2.5 Geur

Geur kan in de leefomgeving hinder veroorzaken en brengt om die reden ook gezondheidsrisico's met zich mee. Geurhinder kan leiden tot lichamelijke klachten, zoals hoofdpijn, misselijkheid, verstoorde ademhaling en verstoorde hartslag. Ook kan geur psychische klachten veroorzaken, bijvoorbeeld spanningen, structurele onvrede over het woon- en leefklimaat en vermindering van activiteiten buitenshuis.

Nieuwe ruimtelijke ontwikkelingen dienen daarom te worden getoetst aan de normen uit de per 1 januari 2007 in werking getreden Wet geurhinder en Veehouderij (Wgv). Als gevolg van deze wet worden normen gesteld voor de bouw van nieuwe geurgevoelige objecten in relatie tot geur afkomstig van veehouderijen.

⁴ HMB Groep, Akoestisch onderzoek geluidsbelasting wegverkeer (SRM2) Kranestraat (ong.) Horst, 18 december 2019, kenmerk 19340801N

Een woning is een geurgevoelig object. De woning kan derhalve geurhinder ondervinden van veehouderijen in de omgeving.

Binnen een straal van 500 meter rondom het plangebied is slechts een veehouderij gelegen, op Bommelstraat 9. Hier worden schapen en paarden gehouden. Voor het houden van schapen en geiten dient, op basis van de VNG-lijst, een afstand van 50 meter te worden aangehouden op het gebied van geur.

De afstand tussen het plangebied en de veehouderij bedraagt circa 300 meter. Geconcludeerd kan worden door de grote afstanden tot de veehouderijen dat ter plaatse geen sprake kan zijn van een aantasting van het woon- en leefklimaat door geur.

5.2.6 Bedrijven en milieuzonerings

Milieuzonering is het aanbrengen van een noodzakelijke ruimtelijke scheiding tussen milieubelastende en milieugevoelige functies ter bescherming of vergroting van de kwaliteit van de leefomgeving.

Bedrijven en instellingen zijn verplicht te voldoen aan de eisen uit het Activiteitenbesluit, dan wel een omgevingsvergunning te hebben voor de exploitatie van het bedrijf, waarbij rekening gehouden dient te worden met omliggende woonbebouwing. Door middel van de milieuwet- en regelgeving wordt (milieu)hinder in woongebieden zoveel mogelijk voorkomen. Indien woningbouw wordt gerealiseerd in de directe omgeving waar milieugevoelige objecten zijn toegelaten, dan dient rekening gehouden te worden met de bestaande rechten van deze bedrijven.

Als hulpmiddel voor de inpassing van bedrijvigheid in haar fysieke omgeving of van gevoelige functies nabij bedrijven, heeft de Vereniging van Nederlandse Gemeenten (VNG), in samenwerking met de Ministeries van Volkshuisvesting, Ruimtelijke Ordening en Milieubeheer en Economische zaken, in 2009 een indicatieve bedrijvenlijst opgesteld. Deze indicatieve bedrijvenlijst geeft richtafstanden, gebaseerd op de omgevingskwaliteit zoals die wordt nagestreefd in een rustige woonwijk of gemengd gebied (zijnde o.a. het buitengebied).

Met onderhavige bestemmingswijziging wordt het oprichten van een woning mogelijk gemaakt. De woonfunctie is een functie welke geen milieuhinder veroorzaakt voor de omgeving.

Binnen de bebouwde kom bevinden zich in de directe omgeving van het plangebied diverse bedrijven (tabel 2).

Tabel 2. Bedrijven in de omgeving van het plangebied

Bedrijf	Adres	Aan te houden afstanden	Afstand tot plangebied
Kinderdienstencentrum 'Twinkeling'	Westsingel 200	<ul style="list-style-type: none"> ▪ Geur 0 meter ▪ Stof 0 meter ▪ Geluid 30 meter ▪ Gevaar 0 meter 	147 meter
Akkerbouwbedrijf Maatschap Verhaeg-Nillesen	Kranestraat 38	<ul style="list-style-type: none"> ▪ Geur 10 meter ▪ Stof 10 meter ▪ Geluid 30 meter ▪ Gevaar 10 meter 	101 meter
Fysiotherapie Westsingel	Westsingel 96	<ul style="list-style-type: none"> ▪ Geur 10 meter ▪ Stof 0 meter ▪ Geluid 30 meter ▪ Gevaar 0 meter 	132 meter
Dierenartsenpraktijk Horst e.o.	Americaanseweg 33	*	111 meter
Huisartsenpraktijk	Americaanseweg 35	<ul style="list-style-type: none"> ▪ Geur 0 meter ▪ Stof 0 meter ▪ Geluid 10 meter ▪ Gevaar 0 meter 	103 meter
Business Centrum Horst (bedrijven toegestaan tot en met categorie 2)	Kranestraat 33 - 43	<ul style="list-style-type: none"> ▪ Geur 30 meter ▪ Stof 30 meter ▪ Geluid 30 meter ▪ Gevaar 30 meter 	74 meter

* In de VNG Brochure is geen categorie dierenarts opgenomen. Wel is een categorie artsenpraktijken, klinieken en dagverblijven opgenomen met milieucategorie 1 (10 meter). Een dierenarts is dan ook aan te merken als een bedrijf met milieucategorie 1 en een indicatieve afstand van 10 meter. Aangezien het plangebied buiten deze 10 meter is gelegen vormt de dierenarts geen belemmering voor de realisatie van het plan.

Aan alle richtafstanden wordt ruimschoots voldaan. Omliggende bedrijvigheid heeft zodoende geen negatieve consequenties op het woon- en leefklimaat in de op te richten woning.

5.2.7 Externe veiligheid

Bij ruimtelijke ontwikkelingen moet rekening gehouden te worden met het aspect externe veiligheid. Het beleid voor externe veiligheid is gericht op het beperken en beheersen van risico's voor de omgeving vanwege handelingen met gevaarlijke stoffen. De handelingen kunnen zowel betrekking hebben op het gebruik, de opslag en de productie, als op het transport van gevaarlijke stoffen. Omdat de gevolgen van een ongeluk met gevaarlijke stoffen groot kunnen zijn, zijn de aanvaardbare risico's vastgelegd in diverse besluiten. De belangrijkste zijn:

- Besluit externe veiligheid inrichtingen (Bevi);
- Besluit externe veiligheid buisleidingen (Bevb);
- Besluit externe veiligheid transportroutes (Bevt).

Binnen de beleidskaders voor deze drie typen risicobronnen staan altijd twee kernbegrippen centraal: het plaatsgebonden risico en het groepsrisico. Hoewel beide begrippen onderlinge samenhang vertonen zijn er belangrijke verschillen. Hieronder worden beide begrippen verder uitgewerkt.

Plaatsgebonden risico (PR)

Het plaatsgebonden risico geeft de kans, op een bepaalde plaats, om te overlijden ten gevolge van een ongeval bij een risicovolle activiteit. Het PR kan op de kaart van het gebied worden weergegeven met zogeheten risicocontouren: lijnen die punten verbinden met eenzelfde PR. Binnen de 10-6 contour (welke als wettelijke harde norm fungeert) mogen geen kwetsbare objecten geprojecteerd worden. Voor beperkt kwetsbare objecten geldt de 10-6 contour niet als grenswaarde, maar als een richtwaarde.

Groepsrisico (GR)

Het groepsrisico is een maat voor de kans dat bij een ongeval een groep slachtoffers valt met een bepaalde omvang (10 personen of meer). Het GR is daarmee een maat voor de maatschappelijke ontwrichting.

Het GR wordt bepaald binnen het invloedsgebied van een risicovolle activiteit. Voor het groepsrisico geldt een verantwoordingsplicht. Dit houdt in dat iedere wijziging met betrekking tot planologische keuzes moet worden onderbouwd én verantwoord door het bevoegd gezag.

Verantwoordingsplicht groepsrisico

Met het invullen van de verantwoordingsplicht wordt antwoord gegeven op de vraag in hoeverre externe veiligheidsrisico's in het plangebied worden geaccepteerd en welke maatregelen getroffen zijn om het risico zoveel mogelijk te beperken. Het invullen van de verantwoordingsplicht is een taak van het bevoegd gezag (veelal bij de gemeente). Door de verantwoordingsplicht worden gemeenten gedwongen het externe veiligheidsaspect mee te laten wegen bij het maken van ruimtelijke keuzes. Deze verantwoording is kwalitatief en bevat verschillende onderdelen die aan bod kunnen of moeten komen. Ook bestaat er een adviesplicht voor de regionale brandweer. In de Handreiking verantwoordingsplicht groepsrisico zijn de onderdelen van de verantwoording nader uitgewerkt en toegelicht.

Tabel 3. Wanneer verantwoord?

Bron	Wanneer groepsrisicoverantwoording?
Inrichtingen (Bevi)	Altijd wanneer binnen invloedsgebied een ruimtelijk besluit wordt genomen
Buisleidingen (Bevb)	Altijd wanneer binnen invloedsgebied een ruimtelijk besluit wordt genomen
Spoor-, Rijks- en waterwegen (Bevt)	Wanneer sprake is van toename van het groepsrisico of overschrijding van de oriëntatiewaarde

Indien de verantwoordingsplicht niet juist is uitgewerkt terwijl dit wel verplicht is, kan dit tot vernietiging van het ruimtelijk besluit door de Raad van State leiden. Door het uitwerken van de verantwoordingsplicht neemt het bevoegd gezag de verantwoordelijkheid voor het 'restrisico' dat overblijft nadat de benodigde veiligheid verhogende maatregelen genomen zijn.

Inventarisatie risicobronnen

Op basis van de risicokaart van de provincie Limburg ligt het plangebied in de nabijheid van de snelweg A73 en de provinciale weg N556. Verder wordt geen melding gemaakt van risicovolle inrichtingen of activiteiten.

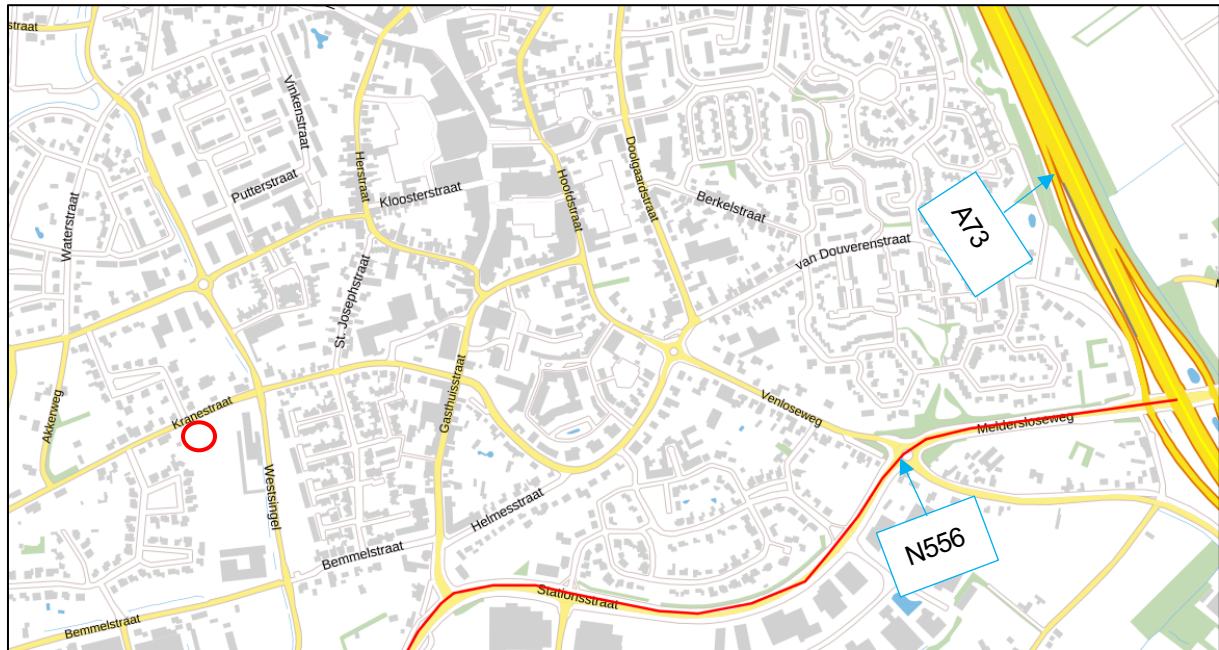

Afbeelding 11. Uitsnede risicokaart Nederland (plangebied rood omcirkeld)

In de omgeving van het plangebied liggen een tweetal wegen waarover transport van gevaarlijke stoffen kan plaatsvinden: de snelweg A73 en de provinciale weg N556.

Tabel 4. Risicoafstanden van de omliggende wegen

Weg	PR-plafond 10 ⁻⁶ contour	Invloedsgebied	Afstand planlocatie tot aan de weg
A73	1 meter	>4.000 meter	1.480 meter
N556	0 meter	880 meter	465 meter

Het plangebied is niet gelegen binnen de plaatsgebonden risicocontouren van deze wegen.

Volgens artikel 8 van het besluit externe veiligheid transportroutes (Bevt) moet er in een ruimtelijk plan ingegaan worden op de benoemde onderwerpen van artikel 8 als het plangebied binnen 200 meter is gelegen van een weg waar dat vervoer van gevaarlijke stoffen plaats vindt. Aangezien in onderhavige situatie dit niet het geval is, is een verdere uitwerking niet opgenomen.

Conclusie

Het aspect externe veiligheid vormt derhalve geen belemmering voor de realisatie van het initiatief.

5.3 Waterparagraaf

In deze paragraaf wordt beschreven op welke wijze het waterhuishoudkundig systeem in het plangebied opgebouwd is en hoe rekening is gehouden met de (ruimtelijk) relevante aspecten van (duurzaam) waterbeheer. Een beknopte beschrijving van de kenmerken van het watersysteem kan het benodigde inzicht geven in het functioneren van dit systeem.

Het plangebied ligt binnen het beheergebied van het Waterschap Limburg. In het kader van het beleid van zowel de gemeente Horst aan de Maas als het waterschap dient binnen het plangebied een duurzaam waterhuishoudkundig systeem gerealiseerd te worden.

5.3.1 Beleidskader

Relevante beleidstukken op het gebied van water zijn het Waterbeheerplan 2016-2021 van het waterschap, het Provinciaal Omgevingsplan Limburg 2014 (POL2014), het Nationaal Waterplan, WB21, Nationaal Bestuursakkoord Water en de Europese Kaderrichtlijn Water. Belangrijkste gezamenlijke punt uit deze beleidsstukken is dat water een belangrijk sturend element is in de ruimtelijke ordening. Water legt een ruimteclaim op het landschap waaraan voldaan moet worden. De bekende drietrapsstrategieën zijn leidend:

- Vasthouden-bergen-afvoeren (waterkwantiteit);
- Voorkomen-scheiden-zuiveren (waterkwaliteit).

Tevens wordt thans gewerkt met de trits, hergebruik-bergen-infiltreren-afvoeren.

Daarnaast is de Beleidsbrief regenwater en riolering nog relevant. Hierin staat hoe het best omgegaan kan worden met het hemelwater en het afkoppelen daarvan. Ook hier gelden de driestapsstrategieën.

Het waterbeleid in het POL2014 sluit aan op de Europese Kaderrichtlijn Water en het Nationaal Waterplan. Het provinciaal waterbeleid omvat de volgende strategische doelen:

- Herstel sponswerking: het voorkomen van wateroverlast en watertekort in het regionale watersysteem, anticiperend op veranderde klimatologische omstandigheden;
- Herstel van de natte natuur: het bereiken van ecologisch gezonde watersystemen en grondwaterafhankelijke natuur;
- Schoon water: het bereiken van een goede chemische kwaliteit voor water en sediment;
- Duurzame watervoorziening: het beschermen van water voor menselijke consumptie, zodanig dat voldoende water van de vereiste kwaliteit via eenvoudige zuiveringstechnieken beschikbaar is;
- Een veilige Maas: het streven naar een acceptabel risico voor overstromingen in het rivierbed van de Maas.

Conform de POL2014-kaart 'Regionaal watersysteem' liggen in het plangebied geen specifieke waterkundige waarden. Blijkens de kaart 'Ondergrond' maakt het plangebied en omgeving onderdeel uit van een boringvrije zone. Diepe boringen kunnen de natuurlijke geologische bescherming aantasten. In deze zones worden alleen (nieuwe) diepe onttrekkingen voor menselijke consumptie via vergunningverlening toegestaan. Aangezien met de realisatie van het initiatief geen sprake is van grondboringen, leidt deze aanduiding niet tot beperkingen.

Conform de algemene beleidsregels van het Rijk, de provincie, de gemeente en Waterschap Limburg dient bij het realiseren van een nieuwe verharding sprake te zijn van een hydrologisch neutrale ontwikkeling. Hydrologisch neutraal ontwikkelen houdt onder andere in dat het versneld afvloeiende hemelwater (als gevolg van extra verhardingen) dient te worden gecompenseerd door middel van extra waterberging. Via deze (tijdelijke) berging kan water vertraagd de bodem worden ingebracht, of vertraagd worden afgevoerd naar het bestaande watersysteem of geheel worden geïnfilteerd in de bodem. Bij een hydrologisch neutrale ontwikkeling wordt dus geborgd dat extra afvloeiend hemelwater niet wordt afgewenteld op de omgeving.

Waterhuishoudkundige situatie

Op de leggerkaarten van Waterschap Limburg is te zien dat binnen het plangebied geen oppervlaktewater ligt. Op enige afstand liggen de Bommel, de Hazenkamp en de Langstraat, alle drie primaire watergangen van het waterschap. De Keur van het waterschap is hierop van toepassing.

Op basis van de Keur mag binnen een zone van 5 meter van de insteek van deze watergangen niet zonder vergunning van het waterschap worden gebouwd. Het plangebied bevindt zich ruimschoots buiten deze zones. Een vergunning van het waterschap is derhalve niet benodigd.

Bodemgesteldheid en grondwater

Conform de algemene gegevens van het Waterschap Limburg blijkt de omgeving van het plangebied een matige bodemdoorlatendheid te hebben van 0,45-0,75 m/dag.

Op basis van de kaarten behorende bij het Nieuw Limburgs Peil (NLP) blijkt dat de gemiddelde hoogste grondwaterstand 200-250 cm-mv is gelegen.



Afbeelding 12. Uitsnede kaart GHG

Afvalwater / riolering

Het vuilwater van de nieuwe woning wordt geloosd op de aanwezige riolering. Het stelsel is voldoende van omvang om van slechts één woning en de daarmee gepaard gaande geringe toename aan afvalwater te kunnen verwerken.

Grondwaterbescherming

Het plangebied is niet gelegen in een grondwaterbeschermingsgebied, zoals vastgelegd in de Omgevingsverordening Limburg 2014.

Water in relatie tot ontwikkeling

Door het toekennen van de planologische mogelijkheid om de grond te verharden (in de vorm van een woning, bijgebouwen en erfverhardingen) neemt het verhard oppervlak in relatie tot de huidige situatie toe. Iedere toename van verhard oppervlak dient zoveel mogelijk 'hydrologisch neutraal' te geschieden.

Het hemelwater wordt conform het beleid afgekoppeld van het rioleringsstelsel. Het is nog niet exact bekend hoe deze afkoppeling exact plaatsvindt. Dit kan door middel van een open dan wel een gesloten infiltratievoorzieningen worden gerealiseerd in de vorm van een vijver, verlaging in het erf (wadi) of bijvoorbeeld door een grindkoffer of -krat. Er van uitgaande dat het verhard oppervlak 430 m² zal bedragen (hoofdgebouw 12 * 15 m, bijgebouwen 150 m² en overige erfverharding 100 m²) zal de capaciteit van de infiltratievoorziening 430 * 0,100 = 43 m³ dienen te bedragen. Bij de aanvraag omgevingsvergunning dienen initiatiefnemers aan te tonen dat zij voldoen aan deze voorwaarden.

Ten aanzien van de waterkwaliteit zijn er een aantal andere aspecten om in acht te nemen:

- Het af te koppelen dakoppervlak mag niet worden vervaardigd van uitlogende bouwmaterialen.
- Af te koppelen verhardingen (wegen, parkeervoorzieningen en stoepen) kunnen verontreinigingen bevatten. Door tussenkomst van olie- / slibafscheidende kolken, of een voldoende brede berm passage dient de kwaliteit van het afgevoerde hemelwater te worden gewaarborgd.

5.4 Kabels en leidingen

Grotere kabels en leidingen krijgen in een bestemmingsplan veelal een planologische beschermingszone door middel van een dubbelbestemming. Hiermee wordt de bedrijfszekerheid en de veiligheid van de betreffende leiding gewaarborgd.

Op basis van het vigerende bestemmingsplan is er geen sprake van een dergelijke dubbelbestemming in of in de nabijheid van het plangebied.

Blijkens kaarten van Gasunie, TenneT en Waterschapsbedrijf Limburg bevinden er zich in of in de nabijheid van het plangebied geen belangrijke (ondergrondse) leidingen.

5.5 Natuur

De Europese natuurwetgeving is in Nederland, op het gebied van soort- en gebiedsbescherming, uitgewerkt in de Wet natuurbescherming (Wn). Deze wet heeft tot doel alle in Nederland in het wild voorkomende planten- en diersoorten en natuurgebieden (Natura2000-gebieden) te beschermen en in stand te houden.

Soortenbescherming

Om het voorkomen van flora en fauna in het plangebied aan te tonen en het effect van de bouw van een woning hierop te onderzoeken is een flora- en faunainspectie⁵ uitgevoerd.

In het plangebied komen mogelijk zoogdieren en amfibieën voor, die onder de Wet natuurbescherming zijn beschermd. Het gaat om algemeen voorkomende soorten (zogenaamde A-soorten), waarvoor in Limburg een vrijstelling geldt in geval van ruimtelijke ontwikkeling en beheer en onderhoud. Dit houdt in dat deze soorten verstoord mogen worden, zonder dat daar vooraf een ontheffing voor is verkregen. Wel geldt altijd de Zorgplicht (artikel 1.11 Wnb); deze houdt in dat nadelige gevolgen voor dieren en planten altijd zoveel mogelijk moeten worden voorkomen. Om aan de algemene zorgplicht te voldoen, moeten dieren die tijdens de werkzaamheden worden aangetroffen, zo snel mogelijk naar een aangrenzende locatie buiten het plangebied worden verplaatst.

In (en direct rondom) het plangebied komen mogelijk beschermde vogelnesten voor tijdens het broedseizoen. Het gaat om vogels waarvan het nest niet jaarrond wordt beschermd of als strenger beschermd wordt beschouwd. Hiervoor zijn maatregelen die negatieve effecten voorkomen wel verplicht. Verstoring van broedvogels en vernietiging van vogelnesten kan worden voorkomen door de werkzaamheden buiten de periode 15 maart – 15 juli (het broedseizoen van de meeste vogels) uit te voeren. Door naleving van deze maatregel worden ten aanzien van vogels geen overtredingen op de Wet natuurbescherming begaan.

Natura2000

Het dichtstbijzijnde wettelijk beschermde natuurgebied, het Natura 2000-gebied Deurnsche Peel & Mariapeel, ligt op 7,8 kilometer afstand van het plangebied.

In de Wnb is voorgeschreven dat voor alle activiteiten die mogelijk een negatief effect hebben op Natura2000-gebieden een Wnb-vergunning vereist is. Over een afstand van 2,9 km of meer zijn negatieve effecten vanuit het plangebied op de Natura2000-gebieden uit te sluiten, behoudens wat betreft verzuring en/of vermesting. Verzuring en vermesting zijn een van de mogelijk negatieve effecten van een initiatief op een Natura2000-gebied en kan een groot bereik hebben daar stikstof (in de vorm van NO_x of NH₃), welke verzuring en vermesting veroorzaakt, door de atmosfeer kan neerslaan in een Natura2000-gebied.

⁵ Faunaconsult, Flora- en faunainspectie locatie Kranestraat te Horst, 28 januari 2020

Voor ieder habitattype binnen een Natura2000-gebied dat gevoelig is voor verzuring en/of vermisting is een kritische depositiewaarde (KDW) vastgesteld. De KDW geeft de grens aan waarboven het risico bestaat dat de kwaliteit van het habitat significant wordt aangetast door de verzurende en/of vermestende invloed van atmosferische stikstofdepositie. Door middel van het rekeninstrument AERIUS Calculator wordt de stikstofdepositie op Natura2000-gebieden als gevolg een initiatief berekend.

Als gevolg van onderhavig initiatief kan de emissie van stikstof vanuit het plangebied toenemen vanwege het gebruik van de woning en de toename van verkeer van en naar de locatie.

Volgens AERIUS Calculator leidt het gebruik van een vrijstaande woning tot een emissie van 3,0 kg/jaar NO_x.

Voor het bepalen van de verkeersgeneratie is gebruik gemaakt van de CROW-publicatie 317 'Kencijfers parkeren en verkeersgeneratie'. Voor het bepalen van het gebiedstype is gebruik gemaakt van de 'Nota Parkeernormen 2019' van gemeente Horst aan de Maas. Er is uitgegaan van de volgende gegevens:

- Functie: vrijstaande koopwoning
- Gebiedstype: rest bebouwde kom, weinig stedelijk

Op basis van de kencijfers genereert een dergelijke woning per etmaal minimaal 7,8 en maximaal 8,6 verkeersbewegingen. Uitgaande van een worst-case benadering genereert het initiatief dagelijks 8,6 verkeersbewegingen, veroorzaakt door 4,3 voertuigen (elk arriverend voertuig vertrekt weer en genereert dus per saldo 2 verkeersbewegingen). Vanwege het karakter van het initiatief wordt verondersteld dat de voertuigen van en naar de locatie lichte voertuigen betreffen (personenauto's). Uit de ingevoerde gegevens blijkt dat door de toename van het verkeer de emissie NO_x met 0,1 kg/jaar toeneemt vanuit de locatie.

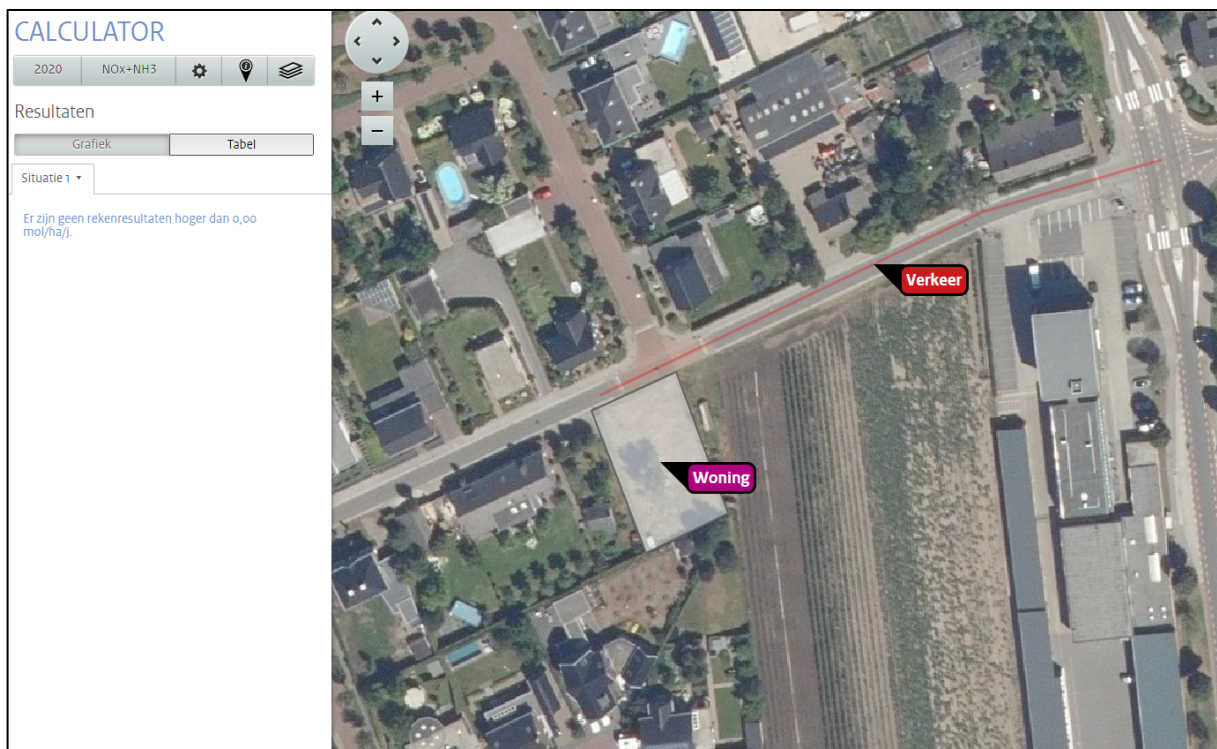

Afbeelding 13. Uitsnede berekening gebruiksfase AERIUS Calculator

De stikstofemissie neemt door het initiatief toe met 3,1 kg NO_x per jaar. Dit leidt op basis van AERIUS Calculator niet tot een toename van stikstofdepositie ter plaatse van de Natura2000-gebieden. Het initiatief leidt derhalve niet tot extra verzuring of vermisting in Natura2000-gebieden.

Ook tijdens de bouw is sprake van (tijdelijke) stikstofemissie, veroorzaakt door verkeer van en naar de bouwlocatie (vrachtwagens die bouwmaterialen komen leveren, vervoer bouwvakkers, etc.) en het gebruik van mobiele werktuigen op de bouwlocatie (kraan, betonpomp, etc.).

Voor het bepalen van de verkeersgeneratie is gebruik gemaakt van algemene gegevens voor de bouw van een woning. Dit betreffen de volgende gegevens:

- Aanvoer beton voor fundering: 4 vrachtwagens (waarvan 1 betonpomp)
- Aanvoer stenen: 4 vrachtwagens
- Aanvoer beton voor begane grondvloer: 4 vrachtwagens (waarvan 1 betonpomp)
- Aanvoer breedplaatvloeren eerste verdieping: 1 vrachtwagen
- Aanvoer breedplaatvloeren tweede verdieping: 1 vrachtwagen
- Aanvoer beton voor eerste verdiepingvloer: 4 vrachtwagens (waarvan 1 betonpomp)
- Aanvoer beton voor tweede verdiepingvloer: 4 vrachtwagens (waarvan 1 betonpomp)
- Aanvoer dakplaten: 1 vrachtwagen
- Aanvoer dakpannen: 1 vrachtwagen
- Aanvoer divers klein materiaal (kozijnen, ramen, deuren, etc.): 5 vrachtwagens
- Afvoer afval en materiaal: 5 vrachtwagens

Uitgaande van een worst-case scenario doen op de meest drukke dag 4 vrachtwagens de bouwlocatie aan (op de dag dat beton wordt gestort).

Dagelijks zal personeel (bouwvakkers) de bouwlocatie bezoeken om bouwwerkzaamheden aldaar te verrichten. Het personeel komt over het algemeen gezamenlijk in 1 bestelbusje. Voor overige bezoekers is eveneens 1 bestelbusje aangehouden per dag.

Een worst-case scenario is ingevoerd in AERIUS Calculator, bestaande uit 4 zware voertuigen en 2 middelzware voertuigen per etmaal tijdens de bouwfase. Uit de ingevoerde gegevens blijkt dat door de toename van het bouwverkeer de emissie NO_x met 1,2 kg/jaar toeneemt vanuit de locatie.

Voor het bepalen van de emissie afkomstig van mobiele werktuigen op de locatie tijdens de bouwfase is gebruik gemaakt van door de aannemer aangeleverde gegevens. Dit betreffen de volgende gegevens:

- Bouwrijp maken locatie: 1 graafmachine gedurende 40 uur (5 dagen)
- Storten beton voor fundering: 1 betonpomp gedurende 3 uur
- Storten beton voor betonvloer (twee maal): 1 betonpomp gedurende 4 uur
- Leggen breedplaatvloeren (twee maal): 1 kraan gedurende 4 uur
- Leggen dakisolatie: 1 kraan gedurende 4 uur

Op grond van deze uitgangspunten zijn de emissies van de mobiele werktuigen berekend. Voor het berekenen van deze door diesel aangedreven werktuigen wordt in Aerijs Calculator gebruik gemaakt van het emissiemodel van TNO⁶. In dit model wordt voor het berekenen van de emissies van stikstofoxiden (NO_x) gebruik gemaakt van de volgende formule:

Emissie = Lastfactor * Vermogen * Emissiefactor * TAF-factor

Lastfactor = het gedeelte van het (gemiddelde) volle vermogen van dit machinetype dat gemiddeld gebruikt wordt [%];

Vermogen = het gemiddelde vermogen van dit machinetype [kW];

Emissiefactor = de gemiddelde emissiefactor behorend bij het bouwjaar [g/kWh];

⁶ Hulskotte, J. Verbeek, R., *Emissiemodel Mobiele Machines gebaseerd op machineverkoop in combinatie met brandstof afzet (TNO-034-UT-2009-01782_RPT-ML)*, TNO Bouw en Onderhoud, november 2009

TAF-factor = aanpassingsfactor op de gemiddelde emissiefactor in verband met de afwijking van de gemiddelde gebruikstoepassing van dit machinetype als gevolg van wisselende vermogensvraag [-].

Voor de werktuigen zijn de emissiefactoren NO_x en bijbehorende TAF-factoren verkregen uit de genoemde rapportage. In tabel 5 zijn de berekende emissies van de mobiele werktuigen weergegeven.

Tabel 5. Emissie van de werktuigen

Nr.	Werktuig	Draaiuren per jaar	Vermogen [kW]	Emissiefactor [g/kWh]	Lastfactor	TAF-factor	Emissie [kg/jaar]
1	Graafmachine	40	100	3,3	60	0,87	6,8
2	Betonpomp	15	265	2,0	50	1,0	4,0
3	Mobiele kraan	12	100	3,3	50	1,1	2,2
Totaal							13

Uit de ingevoerde gegevens blijkt dat de emissie NO_x met 14,2 kg/jaar toeneemt tijdens de bouw van de woning.

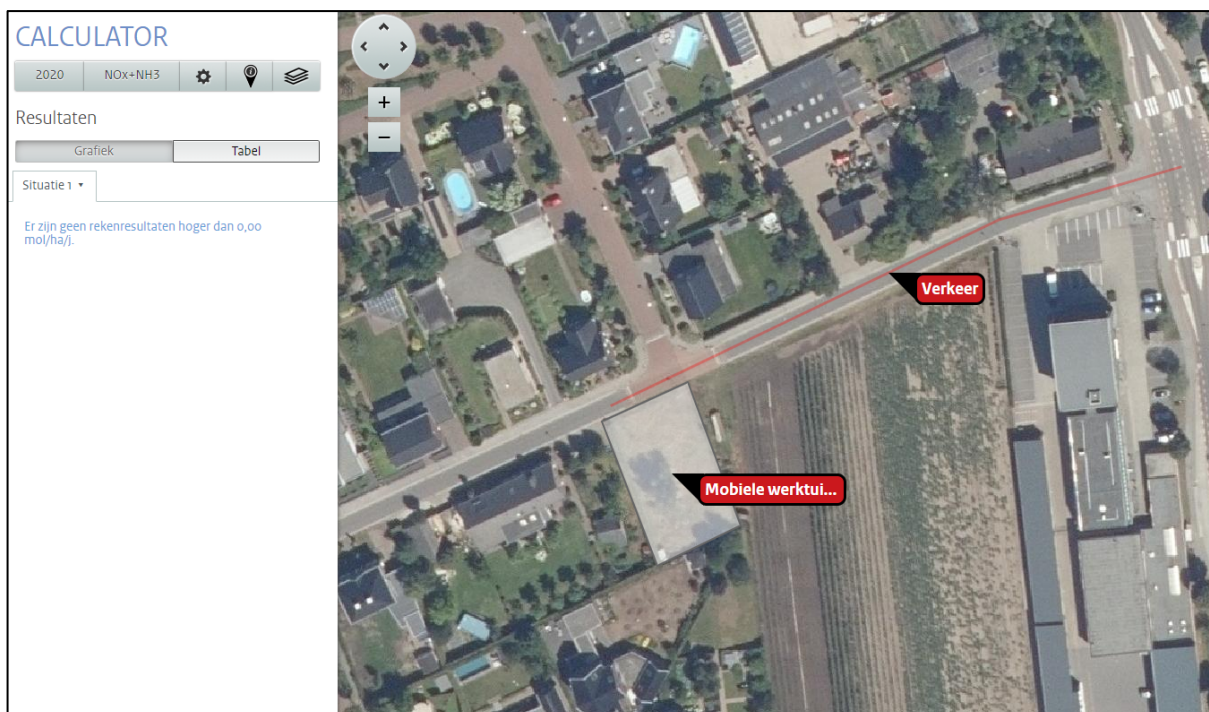

Afbeelding 14. Uitsnede berekening bouwfase AERIUS Calculator

Met de ingevoerde gegevens geeft AERIUS Calculator aan dat er geen rekenresultaten hoger zijn dan 0,00 mol/ha/j. Er is derhalve geen merkbaar c.q. negatief effect voor wat betreft stikstofdepositie ter plaatse van de Natura2000-gebieden door het initiatief tijdens de bouwfase (zie separate bijlage Aeries berekeningen).

5.6 Archeologie en cultuurhistorie

5.6.1 Cultuurhistorie

De provincie Limburg hecht veel waarde aan de cultuurhistorie van de provincie. De provincie wil dan ook dat er verstandig omgegaan wordt met cultuurhistorische bouwwerken en landschappen.

In het POL2014 is derhalve aangegeven dat gestreefd wordt naar het behouden, ontwikkelen en beheren van beschermde historische bouwwerken, hoofdlijnen van jonge en oude cultuurlandschappen en historische landschapselementen.

Het beleid ten aanzien van cultuurhistorie zoals dit in het POL2014 is weergegeven, is gestoeld op de Nota Belvédère. Het POL2014 schrijft dan ook voor een beschrijving in het bestemmingsplan mee te nemen, betreffende de omgang met de cultuurhistorische elementen in relatie tot de hiervoor geldende wettelijke bepalingen.

Volgens de provinciale kaart 'Cultuurhistorische Waardenkaart Limburg' liggen er binnen of in de nabijheid van het plangebied enkele panden uit het Monumenten Inventarisatie Project (MIP). Het betreft de woningen:

- Kranestraat 72. Dit woonhuis is gebouwd in de traditionele bouwstijl en heeft een mansardedak.
- Kranestraat 81. Deze boerderij is in de traditionele stijl gebouwd en heeft een zadeldak.
- Akkerweg 5. Dit woonhuis is eveneens gebouwd in de traditionele bouwstijl en heeft eveneens een mansardedak.

Het oprichten van een nieuwe woning aan de Kranestraat heeft geen nadelige gevolgen op de (belevings-) waarde van deze panden. Het aspect cultuurhistorie vormt geen belemmering voor onderhavig initiatief.

5.6.2 Archeologie

Sinds 1 september 2007 is de Wet op de Archeologische Monumentenzorg in werking getreden. De Wet op de Archeologische Monumentenzorg is de Nederlandse uitwerking van het Verdrag van Malta (1992). De wet is een raamwet die regelt hoe Rijk, provincie en gemeente bij hun ruimtelijke plannen rekening moeten houden met het erfgoed in de bodem.

Om te kunnen voldoen aan het gestelde in de Wet op de Archeologische Monumentenzorg dienen de gemeenten te beschikken over archeologiebeleid en een archeologische beleidskaart.

De gemeente Horst aan de Maas heeft voor haar grondgebied een Archeologische Maatregelenkaart ontwikkeld welke op 26 mei 2015 is vastgesteld. Conform deze kaart is het plangebied gelegen in een gebied met een hoge archeologische verwachting.

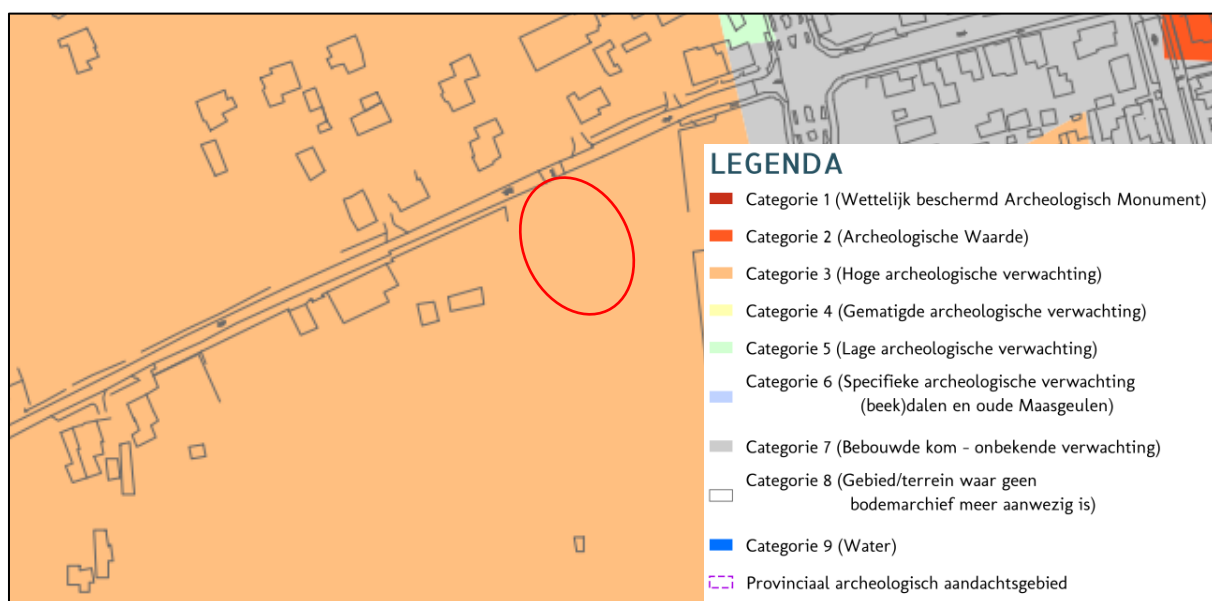

Afbeelding 15. Uitsnede archeologische waardenkaart met plangebied rood omcirkeld

Vanwege de hoge archeologische verwachting is ter plaatse een archeologisch onderzoek⁷ verricht. Op basis van het onderzoek geldt voor het plangebied een hoge verwachting voor de periode late middeleeuwen en nieuwe tijd. Archeologische resten worden vanaf het maaiveld verwacht en kunnen bestaan uit onder andere cultuurlagen, paalkuilen/-gaten, afvalkuilen, gebruiksvoorwerpen van bijvoorbeeld natuursteen, fragmenten aardewerk en sporen van agrarische activiteiten.

Op basis van het uitgevoerde veldonderzoek middels boringen kan worden gesteld dat het plangebied is geroerd tot minimaal in de top van de C-horizont. De oorspronkelijke bodemopbouw is verdwenen en volledig opgenomen in de bovenliggende ploeglaag. Er zijn nergens resten aangetroffen van een inspoelingshorizont (B-horizont), B/C-horizont of van een bovenliggende uitspoelingshorizont (E-horizont). Bovendien ligt het plangebied relatief laag in het landschap. De archeologische verwachting voor alle perioden wordt op basis van de resultaten en deze gegevens naar laag gezet.

Op basis van het archeologisch onderzoek heeft de gemeente het plangebied vrijgegeven.

5.7 Verkeer en parkeren

Het toevoegen of wijzigen van een functie heeft in veel gevallen een effect op het aantal verkeersbewegingen. Het is daarom van belang om te kijken welke veranderingen er optreden en of dit effect heeft op het wegverkeer en het parkeren.

Verkeer

De nieuwe woning zal worden ontsloten via de Kranestraat. Voor het bepalen van de verkeersgeneratie is gebruik gemaakt van de CROW-publicatie 317 'Kencijfers parkeren en verkeersgeneratie'. Gekeken wordt naar een rest bebouwde kom en een weinig stedelijk gebied. De nieuwe woning zal 7,8 – 8,6 motorvoertuigen per etmaal genereren. Gezien het profiel van de weg zal deze de geringe toename van het aantal verkeersbewegingen door slechts één nieuwe woning goed kunnen verwerken.

Parkeren

Conform de 'Nota Parkeernormen 2019' ligt het plangebied in de rest bebouwde kom van Horst. Ook staat in de nota: '*Volgens de oad wordt de totale gemeente Horst aan de Maas getypeerd als weinig stedelijk gebied (500-1000 adressen per km²)*'. Per woonhuis dient in dit geval 2 parkeerplaatsen te worden aangelegd. Op de oprit worden minimaal twee parkeerplaatsen gerealiseerd. Het initiatief sluit dan ook aan bij de gemeentelijke parkeercijfers.

5.8 Volksgezondheid

Het RIVM doet onderzoeken naar de effecten van veehouderijen op de gezondheid van omwonenden, veehouders, de gezinnen van veehouders en mensen die op de veehouderij werken. Dieren kunnen ziekteverwekkers bij zich dragen waar mensen ziek van kunnen worden zoals Q-koorts of Salmonella. Daarnaast kunnen fijnstof en endotoxinen (celwandbestanddelen van bepaalde bacteriën) gezondheidsproblemen veroorzaken. Ook kan het voorkomen dat mensen hinder ondervinden van de stank die afkomstig is van de mest uit de veehouderijen.

⁷ Aeres Milieu, Archeologisch bureau- en verkennend veldonderzoek door middel van boringen Kranestraat te Horst, 29 april 2020, projectnummer: AM20145

In Noord-Brabant en Noord-Limburg wonen veel mensen in de buurt van een of meerdere veehouderijen. Sommige mensen vragen zich af of het ongezonder is om in de buurt van een veehouderij te wonen. Daarom is een grootschalig onderzoek gedaan naar de gezondheid van omwonenden bij veehouderijen.

In 2016 zijn de resultaten gepubliceerd van het onderzoek Veehouderij en Gezondheid Omwonenden (VGO). In dit onderzoek is gekeken naar de gezondheidseffecten bij omwonenden van ziekteverwekkers en luchtverontreiniging afkomstig van veehouderijen. In 2017 is er een tweede rapport 'Veehouderij en gezondheid omwonenden – aanvullende studies' gepubliceerd. Daarin zijn nieuwe analyses gedaan om de eerdere resultaten nog eens extra bevestigd te krijgen.

Endotoxine (pluimvee- en varkenshouderijen)

Uit onderzoeken is aangetoond dat omwonenden rondom veehouderijen gezondheidsrisico's lopen door de blootstelling aan emissies uit veehouderijen. Endotoxine is voor luchtwegklachten een relevante component in de (fijn)stof emissie afkomstig van veehouderijen.

In de omgeving van het plangebied is een veehouderij gelegen op een afstand van circa 300 meter. Gesteld kan worden dat de afstand tussen het plangebied en de veehouderij voldoende is om een goed woon- en leefklimaat te waarborgen op het gebied van volksgezondheid.

Geitenhouderijen in de omgeving

Uit het rapport Veehouderij en Gezondheid Omwonenden (VGO) komt naar voren dat omwonenden van intensieve veehouderijen gezondheidsrisico's lopen. Zo lopen omwonenden van voornamelijk pluimveehouderijen en geitenhouderijen meer risico op het krijgen van longontstekingen. Naar aanleiding van het rapport VGO adviseert de GGD aan gemeenten geen nieuwe gevoelige objecten planologisch mogelijk te maken binnen een afstand van 2 kilometer tot een geitenhouderij. Uit het VGO-2 onderzoek is gebleken dat binnen een straal van 2 km rondom geitenhouderijen een verhoogd aantal gevallen longontsteking voordoet.

Het plangebied ligt buiten deze richtafstand rondom geitenhouderijen. Er is derhalve geen sprake van een verhoogd volksgezondheidsrisico.

5.9 Spuitzones

In een ruimtelijk plan dient te worden beoordeeld of sprake is van een goede ruimtelijke ordening. Daarbij dient ook rekening gehouden te worden met spuitzones ten behoeve van het gebruik van bestrijdingsmiddelen.

Hoewel er voor het gebruik en de introductie van bestrijdingsmiddelen diverse wetten, besluiten en regels van toepassing zijn, zijn er geen wettelijke bepalingen inzake de minimaal aan te houden afstanden tussen gronden waarop bomen en andere gewassen in de open lucht worden gekweekt en nabijgelegen gevoelige functies, waaronder woningen. In de praktijk is een vuistregel ontstaan die aangeeft dat er ten minste een afstand van 50 meter tussen een boomkwekerij en een gevoelig object in acht moet worden genomen. Bij deze afstand wordt er enerzijds van uitgegaan dat de bedrijfsvoering van de kweker niet wordt belemmerd, en anderzijds dat er geen nadelige effecten optreden voor een goed woon- en leefklimaat. Deze afstand is echter indicatief. Dat wil zeggen dat er gemotiveerd van kan worden afgeweken.

Binnen een cirkel van 50 m, gemeten vanuit de grens van de nieuwe woonbestemming, bevinden zich geen boomkwekerijen.

6. UITVOERBAARHEID

6.1 Economische uitvoerbaarheid

Op grond van het bepaalde in artikel 6.12 van de Wet ruimtelijke ordening (Wro) stelt de gemeenteraad een exploitatieplan vast voor gronden waarop een bij algemene maatregel van bestuur aangewezen bouwplan is voorgenomen. In artikel 6.2.1. van het Besluit ruimtelijke ordening (Bro) is opgenomen wat onder een bouwplan valt.

Onderhavig bestemmingsplan regelt het kunnen realiseren van één nieuwe woning (zijnde een hoofdgebouw). Volgens artikel 6.2.1 onder sub b van het Bro wordt een bouwplan voor een of meer hoofdgebouwen aangewezen als een bouwplan als bedoeld in artikel 6.12 eerste lid van de Wro.

In artikel 6.12 tweede lid onder sub a staat dat de gemeenteraad kan besluiten geen exploitatieplan vast te stellen als het verhaal van kosten van de grondexploitatie over de in het plan begrepen gronden anderszins verzekerd is. Doordat in het onderhavige geval het verhaal van de kosten van de grondexploitatie over de in het plan begrepen gronden anderszins verzekerd is, het bepalen van een tijdvak of fasering niet noodzakelijk is en het stellen van eisen, regels of een uitwerking van regels niet noodzakelijk is, stelt de gemeenteraad geen exploitatieplan vast.

De kosten voor het opstellen van het bestemmingsplan worden gedekt door het heffen van leges. Voor de kosten van tegemoetkoming in schade, bedoeld in artikel 6.1 van de Wro (planschade) is een afzonderlijke overeenkomst gesloten. Er zijn bij dit plan geen andere kosten die in een exploitatieplan of exploitatieovereenkomst opgenomen moeten worden. Voor de gemeente Horst aan de Maas zal het initiatief kostenneutraal verlopen.

6.2 Handhaving

Sinds 1 april 2005 werkt de gemeente Horst aan de Maas samen met de gemeente Venray als het gaat om handhaving. Onder deze samenwerking valt niet alleen de uitvoering, maar ook alle juridische, administratieve en beleidsmatige ondersteuning. In 2012 is het eerste integraal handhavingsbeleid in werking getreden. Inmiddels is het Beleidsplan VTH Horst aan de Maas 2017-2020 in werking getreden.

De gemeenten Horst aan de Maas en Venray voeren hun handhavingstaken uit op basis van de volgende visie: de gemeenten Horst aan de Maas en Venray stellen een gezonde, veilige, leefbare en groene leefomgeving centraal. Handhaving is één van de middelen om de kwaliteit van wonen, leven en werken te behouden en te versterken. Het bestuur streeft naar een gestructureerd en integraal handhavingsbeleid, waarbij preventief belang voorop staat. De betrokkenheid en het eigen verantwoordelijkheidsbesef van de burgers, bedrijven en instellingen moeten daarbij worden vergroot. Als de preventieve inzet (informatievoorziening) niet werkt en het geschonken vertrouwen wordt beschaamd, volgt daadwerkelijk handhavend optreden. Zo krijgt iedereen de aanpak die hij/zij verdient.

In dit integrale handhavingsbeleid is één van de speerpunten hoe in de economische situatie van de afgelopen jaren met minder middelen net zo veel of meer aan handhaving gedaan kan worden. In dit kader zijn de volgende uitgangspunten geformuleerd:

1. Appelleren aan de eigen verantwoordelijkheid;
 2. Preventie gaat boven repressie;
 3. Draagvlak creëren;
 4. Servicegericht handelen, en
 5. Alleen noodzakelijke en handhaafbare kaders stellen.
-
1. "Appelleren aan eigen verantwoordelijkheid" wil zeggen dat de verantwoordelijkheid bij de burgers, bedrijven en instellingen terecht komt, dit is ten slotte ook waar hij thuishoort. Dit vergt wel een bepaald vertrouwen van de gemeente over de burgers, bedrijven en instellingen binnen hun gemeente. Wordt dit vertrouwen geschaad dan treedt de gemeente consequent hard op. Er kan nu meer op risicogroepen of zwakke schakels ingezet worden, de capaciteit van de handhaving is dus beter in te delen en kan efficiënter gebruikt worden.
 2. "Preventie gaat boven repressie" wil zeggen dat meer aandacht besteed wordt aan het voorkomen van overtredingen dan het aanpakken van bestaande overtredingen. Hierdoor hoeven er niet zoveel tijdrovende en geldverslindende, bestuursrechtelijke procedures doorlopen te worden. Er wordt dus met zo min mogelijk inzet zoveel mogelijk resultaat behaald.
 3. Verder is "draagvlak creëren" een van de uitgangspunten. Dit houdt in dat er duidelijk over handhaving wordt gecommuniceerd en dat er ook daadwerkelijk gedaan wordt wat er gezegd wordt. Belangrijk is ook om dingen die spelen bij burgers, ondernemers, instellingen, scholen en verenigingen mee te nemen in het uitvoeringsprogramma en dat rechtsgelijkheid wordt nagestreefd.
 4. Het vierde uitgangspunt is "servicegericht handelen". Dit houdt in dat de overheid zich dienstbaar opstelt. De gemeente denkt mee en speelt in op ongewenste situaties. Ook is de gemeente 24 uur per dag bereikbaar. Zo wordt een gevoel van veiligheid en een leefbare omgeving gecreëerd. Er is dus meer aandacht nodig voor de aanpak van overlastfeiten in de openbare ruimte.
 5. Het laatste uitgangspunt is "alleen noodzakelijke en handhaafbare kaders stellen". Er worden dus alleen besluiten genomen en regels ingesteld die ook daadwerkelijk handhaafbaar zijn. Overbodige regels worden geschrapt om alles overzichtelijk te houden en er wordt zorg gedragen voor voldoende deskundige capaciteit, op deze manier kan gedogen geminimaliseerd worden.

Bij handhaving staat de nalevingsstrategie centraal. Hierin is opgenomen welke activiteiten worden ondernomen om te komen tot naleving van de regels. De nalevingsstrategie kan op zijn beurt worden onderverdeeld in de volgende strategieën:

1. Preventiestrategie;
2. Toezichtstrategie;
3. Sanctiestrategie, en
4. Gedoogstrategie.

Vaak wordt er gekozen voor een combinatie van deze strategieën om het resultaat te vergroten. Bij deze strategieën passen verschillende handhavingsinstrumenten.

Onder de preventieve handhavingsinstrumenten vallen onder andere deregulering, kritisch zijn op het formuleren van regels, handhaafbaarheid van de regels en communicatie en voorlichting. De regels moeten bekend zijn bij de doelgroep, er dient dus duidelijk gecommuniceerd te worden over handhavingsactiviteiten en de gemeentelijke prioriteiten.

Naast de preventieve handhavingsinstrumenten zijn er ook nog de repressieve handhavingsinstrumenten. Dit zijn onder andere het betalen van een dwangsom, bestuursdwang en intrekking van begunstigde beschikking.

Bij een dwangsom wordt er een geldbedrag per overtreding of tijdseenheid dat de overtreding voortduurt betaald aan de gemeente. Bestuursdwang houdt in dat een overtreding op kosten van de overtreder ongedaan gemaakt wordt. Als laatste kan een begunstigde beschikking worden ingetrokken, op deze manier wordt een activiteit juridisch onmogelijk gemaakt. Het kan hierbij ook gaan om een gedeeltelijke ontheffing. Vaak volgt op het intrekken van een begunstigde beschikking nog het opleggen van een dwangsom of bestuursdwang.

Naast bestuursrechtelijk aanpakken van overtreeders kan het soms ook de voorkeur hebben om een overtreder strafrechtelijk aan te pakken. Op deze manier kunnen de vaak langdurende juridische procedures die gemoeid zijn met de bestuursrechtelijk aanpak ontlopen worden. Bij strafrechtelijke aanpak moet gedacht worden aan bestuurlijke strafbeschikking en een proces-verbaal. Wanneer er een privaatrechtelijke overeenkomst met de gemeente is aangegaan kan ook voor de privaatrechtelijke worden gekozen. Hierbij gaat, wanneer het mogelijk is, de bestuursrechtelijke aanpak wel voor. Ten slotte kan er voor een gedoogbeschikking gekozen worden. Dit gebeurt uitsluitend voor gevallen die veroorzaakt zijn door onvoorziene omstandigheden of overgangssituaties.

6.3 Maatschappelijke uitvoerbaarheid

De procedures voor vaststelling van een bestemmingsplan zijn door de wetgever geregeld. Aangegeven is dat tussen gemeente en verschillende instanties overleg over het plan moet worden gevoerd alvorens een ontwerpbestemmingsplan ter visie gelegd kan worden. Bovendien is het noodzakelijk dat belanghebbenden de gelegenheid hebben om hun visie omtrent het plan te kunnen geven. Pas daarna kan de wettelijke procedure met betrekking tot vaststelling van het bestemmingsplan van start gaan.

Er is geen vooroverleg gevoerd vanwege de ligging in de kern.

Zienswijzen

PM

6.4 Procedure

De Wet ruimtelijke ordening (Wro) is in werking getreden met ingang van 1 juli 2008. De wettelijke procedure start met het moment van ter inzage legging van het ontwerp bestemmingsplan.

De procedure ziet er als volgt uit:

- Vooroverleg met betrokken instanties;
- Openbare kennisgeving van het ontwerp bestemmingsplan;
- Terinzagelegging van het ontwerp en bijbehorende stukken gedurende 6 weken en toezending aan gedeputeerde staten en de betrokken rijksdiensten, waterschappen en gemeenten;
- Gedurende de termijn van terinzagelegging kunnen door eenieder schriftelijk of mondeling zienswijzen worden ingebracht;
- Vaststelling van het bestemmingsplan door de gemeenteraad binnen 12 weken;
- Algemene bekendmaking van het bestemmingsplan door terinzagelegging met voorafgaande kennisgeving en toezending aan gedeputeerde staten en betrokken rijksdiensten, waterschappen en gemeenten: binnen 2 weken dan wel, indien gedeputeerde staten of de inspecteur zienswijzen hebben ingebracht of het bestemmingsplan gewijzigd is vastgesteld, vanaf 6 weken na vaststelling;
- Mogelijkheid tot beroep bij de Afdeling bestuursrechtspraak van de Raad van State binnen 6 weken na bekendmaking voor belanghebbenden;
- Inwerkingtreding op de dag na afloop van de beroepstermijn, zijnde 6 weken na de bekendmaking, tenzij binnen deze termijn een verzoek om een voorlopige voorziening is ingediend bij de Voorzitter van de Afdeling bestuursrechtspraak van de Raad van State.

7. JURIDISCHE TOELICHTING

7.1 Planstukken

Het bestemmingsplan heeft als doel het planologisch-juridisch kader te geven voor de ontwikkeling van het beschreven plan. De nadere juridische invulling is gedetailleerd geregeld. Dit bestemmingsplan bestaat uit de volgende onderdelen:

- Toelichting
- Planregels
- Verbeelding

Met het opstellen van het onderhavige bestemmingsplan is aangesloten bij de in de Wet ruimtelijke ordening en het Besluit ruimtelijke ordening geformuleerde uitgangspunten.

De plansystematiek voldoet aan de volgende RO-standaarden 2012:

- Standaard Vergelijkbare BestemmingsPlannen (SVBP) 2012;
- PraktijkRichtlijn BestemmingsPlannen (PRBP) 2012;
- Standaard Toegankelijkheid Ruimtelijke Instrumenten (STRI) 2012.

Ten behoeve van de uniformiteit van bestemmingsplannen binnen de gemeente Horst aan de Maas voldoet het bestemmingsplan qua systematiek aan het bestemmingsplan “Peelkernen” zoals dat voor de westelijk gelegen kernen in de gemeente Horst aan de Maas geldt.

7.2 Toelichting op de verbeelding

De verbeelding heeft een belangrijke rol bij het bepalen van de gebruiks- en bebouwingsmogelijkheden in het plangebied. Daartoe zijn op de verbeelding bestemmingsvlakken en aanduidingen opgenomen. Deze aanduidingen zijn in de vorm van een vlak weergegeven. Deze aanduiding is digitaal altijd aan te klikken en zal dan oplichten, waardoor duidelijk is wat de grens van het aanduidingsvlak is. Op www.ruimtelijkeplannen.nl is hiervoor ‘het verrekijkertje’ voor de opgesomde aanduiding aan te klikken. Het vlak zal dan rood oplichten.

Op de papieren kaart zijn functieaanduidingen en bouwaanduidingen begrensd door een ‘haaiantandlijn’ en worden maatvoeringsaanduidingen weergegeven door een onderbroken lijn. Bij onduidelijkheid of een tegenstrijdigheid is de digitale weergave van doorslaggevende betekenis. Anders gezegd, de papieren kaart heeft hierin geen betekenis meer.

Voor het perceel is de agrarische bestemming gewijzigd naar een woonbestemming. Daarnaast is een bouwvlak toegekend. Het hoofdgebouw en bijgebouwen dienen binnen het bouwvlak gerealiseerd te worden. Het is uitsluitend toegestaan binnen het bouwvlak één hoofdgebouw (zijnde de woning) te realiseren gezien de aanduiding ‘maximum aantal wooneenheden’. Op het bouwvlak mag alleen een vrijstaande woning worden opgericht gezien de bouwaanduiding ‘vrijstaand’. Daarnaast geldt voor het bouwvlak de maatvoering ‘maximum goothoogte: 6 m’ en ‘maximum bouwhoogte: 9 m’.

7.3 Toelichting op de planregels

De regels zijn standaard als volgt opgebouwd:

- Hoofdstuk 1 bevat de begripsbepalingen en een bepaling over de wijze van meten; deze worden opsommingsgewijs in alfabetische volgorde gegeven en dienen als referentiekader voor de overige regels.
- Hoofdstuk 2 bevat de bestemmingen.
- Hoofdstuk 3 bevat enkele algemene regels, zoals de antidubbeltelbepaling, de procedurebepaling en algemene regels ten aanzien van omgevingsvergunningen.
- Hoofdstuk 4 tenslotte bevat het overgangsrecht en de slotregels met daarin de titel van het bestemmingsplan.

De bestemmingen vangen steeds aan met de bestemmingsbenaming. Daarna wordt in de bestemmingsomschrijving weergegeven voor welke doeleinden de betreffende gronden bestemd zijn. Vervolgens wordt in de bouwregels aangegeven welke bouwwerken bij recht mogen worden opgericht en welke situerings- en maatvoeringseisen hiervoor gelden. In sommige bestemmingen wordt bovendien nader ingegaan op de toegestane voorzieningen. Vervolgens is een gebruiksbepaling opgenomen waarin wordt aangegeven dat gronden en opstallen niet in strijd met de bestemming mogen worden gebruikt. Voor de duidelijkheid is een aantal situaties aangegeven die in ieder geval in strijd met de bestemming worden geacht.

Om bepaalde ontwikkelingen te sturen, respectievelijk in de hand te houden, is er tevens voor gekozen voor het opnemen van flexibiliteitsbepalingen. Na het doorlopen van een in het bestemmingsplan nader uiteengezette procedure, kan aan deze flexibiliteitsbepalingen medewerking worden verleend voor een alternatieve invulling van het plangebied.

Dit document bevat rekenresultaten van AERIUS Calculator. Het betreft de hoogst berekende stikstofbijdragen per stikstofgevoelig Natura 2000-gebied, op basis van rekenpunten die overlappen met habitattypen en/of leefgebieden die aangewezen zijn in het kader van de Wet natuurbescherming, gekoppeld aan een aangewezen soort, of nog onbekend maar mogelijk wel relevant.

De berekening op basis van stikstofemissies gaat uit van de componenten ammoniak (NH₃) en/of stikstofoxide (NO_x).

Wilt u verder rekenen of gegevens wijzigen? Importeer de pdf dan in Calculator. Voor meer toelichting verwijzen wij u naar de website www.aerius.nl.

Berekening Situatie 1

- ▶ Kenmerken
- ▶ Samenvatting emissies
- ▶ Depositieresultaten
- ▶ Gedetailleerde emissiegegevens

Verdere toelichting over deze PDF kunt u vinden in een bijbehorende leeswijzer. Deze leeswijzer en overige documentatie is te raadplegen via:
<https://www.aerius.nl/handleidingen-en-leeswijzers>.

AERIUS CALCULATOR

Contact

Rechtspersoon	Inrichtingslocatie
Jan Nabben	Kranestraat 96, 5961 GZ Horst

Activiteit

Omschrijving	AERIUS kenmerk
Nieuwe woning Kranestraat Horst	RnLYR9qkiP4N

Datum berekening	Rekenjaar	Rekenconfiguratie
31 maart 2020, 11:12	2020	Berekend voor natuurgebieden

Totale emissie

	Situatie 1
NOx	3,11 kg/j
NH ₃	< 1 kg/j

Resultaten

Hectare met
hoogste bijdrage
(mol/ha/j)

Natuurgebied
Uw berekening heeft geen depositieresultaten opgeleverd boven 0,00 mol/ha/jr.

Toelichting

Gebruiksfase

Locatie
Situatie 1

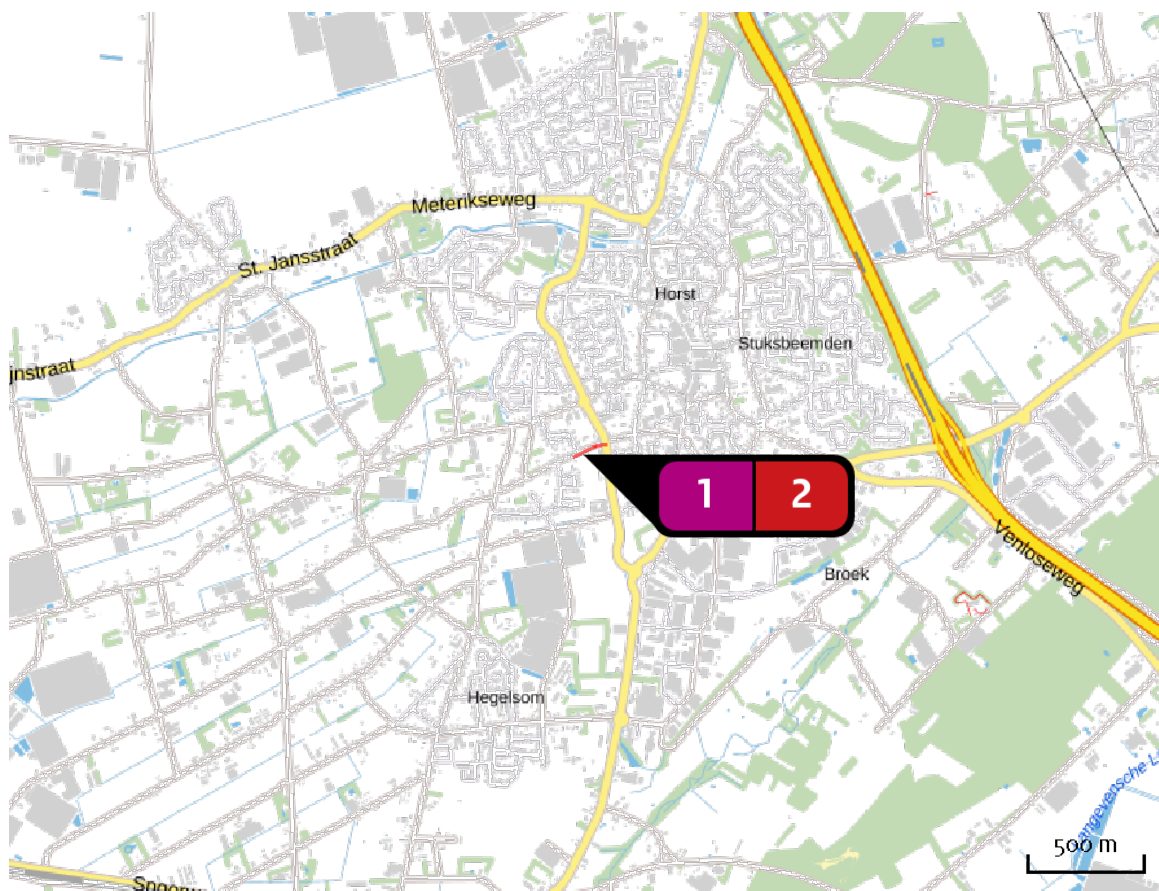

Emissie
Situatie 1

Bron Sector		Emissie NH ₃	Emissie NO _x
1	Woning Plan Plan	-	3,03 kg/j
2	Verkeer Wegverkeer Binnen bebouwde kom	< 1 kg/j	< 1 kg/j

Emissie
(per bron)
Situatie 1

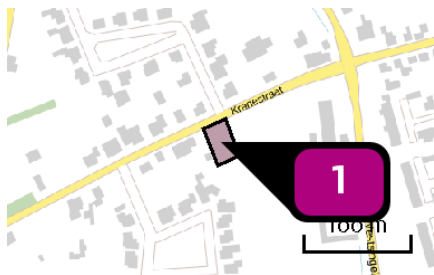

Naam
Locatie (X,Y)
NOx

Woning
200816, 384547
3,03 kg/j

Sector	Categorie	Omschrijving	Eenheden	Stof	Emissie
	Woningen (nieuwbouw): Vrijstaande woning	Woning	1,0	NOx	3,03 kg/j

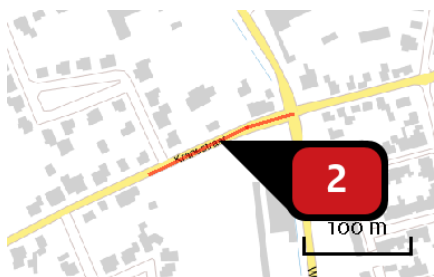

Naam
Locatie (X,Y)
NOx
NH3

Verkeer
200867, 384594
< 1 kg/j
< 1 kg/j

Soort	Voertuig	Aantal voertuigen	Stof	Emissie
Standaard	Licht verkeer	4,3 / etmaal	NOx NH3	< 1 kg/j < 1 kg/j

Disclaimer

Hoewel verstrekte gegevens kunnen dienen ter onderbouwing van een vergunningaanvraag, kunnen er geen rechten aan worden ontleend. De eigenaar van AERIUS aanvaardt geen aansprakelijkheid voor de inhoud van de door de gebruiker aangeboden informatie. Bovenstaande gegevens zijn enkel bruikbaar tot er een nieuwe versie van AERIUS beschikbaar is. AERIUS is een geregistreerd handelsmerk in Europa. Alle rechten die niet expliciet worden verleend, zijn voorbehouden.

Rekenbasis

Deze berekening is tot stand gekomen op basis van:

AERIUS [versie 2019A_20200327_c5ea8671e4](#)

Database [versie 2019A_20200327_c5ea8671e4](#)

Voor meer informatie over de gebruikte methodiek en data zie:

<https://www.aerius.nl/nl/factsheets/release/aerius-calculator-2019A>

Dit document bevat rekenresultaten van AERIUS Calculator. Het betreft de hoogst berekende stikstofbijdragen per stikstofgevoelig Natura 2000-gebied, op basis van rekenpunten die overlappen met habitattypen en/of leefgebieden die aangewezen zijn in het kader van de Wet natuurbescherming, gekoppeld aan een aangewezen soort, of nog onbekend maar mogelijk wel relevant.

De berekening op basis van stikstofemissies gaat uit van de componenten ammoniak (NH₃) en/of stikstofoxide (NO_x).

Wilt u verder rekenen of gegevens wijzigen? Importeer de pdf dan in Calculator. Voor meer toelichting verwijzen wij u naar de website www.aerius.nl.

Berekening Situatie 1

- ▶ Kenmerken
- ▶ Samenvatting emissies
- ▶ Depositieresultaten
- ▶ Gedetailleerde emissiegegevens

Verdere toelichting over deze PDF kunt u vinden in een bijbehorende leeswijzer. Deze leeswijzer en overige documentatie is te raadplegen via:
<https://www.aerius.nl/handleidingen-en-leeswijzers>.

AERIUS CALCULATOR

Contact

Rechtspersoon	Inrichtingslocatie
Jan Nabben	Kranestraat 96, 5961 GZ Horst

Activiteit

Omschrijving	AERIUS kenmerk	
Nieuwe woning Kranestraat Horst	RjqKuniQqZMk	
Datum berekening	Rekenjaar	Rekenconfiguratie
31 maart 2020, 11:19	2020	Berekend voor natuurgebieden

Totale emissie

Situatie 1	
NOx	14,15 kg/j
NH ₃	< 1 kg/j

Resultaten

Hectare met
hoogste bijdrage
(mol/ha/j)

Natuurgebied
Uw berekening heeft geen depositieresultaten opgeleverd boven 0,00 mol/ha/jr.

Toelichting

Bouwfase

Locatie
Situatie 1

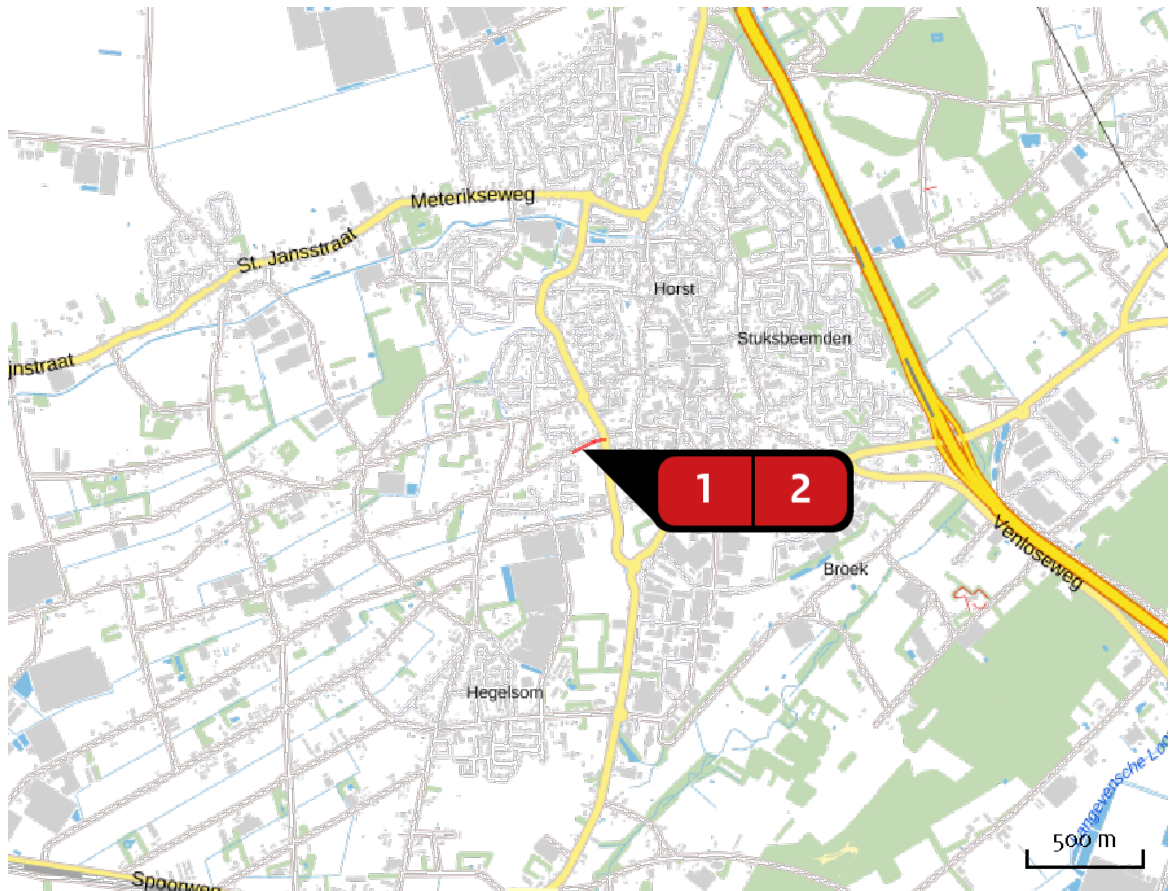

Emissie
Situatie 1

Bron Sector		Emissie NH ₃	Emissie NO _x
1  Mobiele werktuigen Mobiele werktuigen Bouw en Industrie		-	13,00 kg/j
2  Verkeer Wegverkeer Binnen bebouwde kom		< 1 kg/j	1,15 kg/j

Emissie
(per bron)
Situatie 1

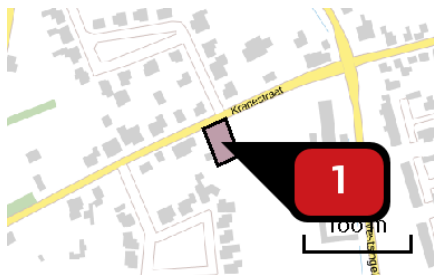

Naam
Locatie (X,Y)
NOx

Mobiele werktuigen
200816, 384547
13,00 kg/j

Voertuig	Omschrijving	Brandstof verbruik (l/j)	Uitstoot hoogte (m)	Spreiding (m)	Warmte inhoud (MW)	Stof	Emissie
AFW	Mobiele werktuigen		4,0	4,0	0,0	NOx	13,00 kg/j

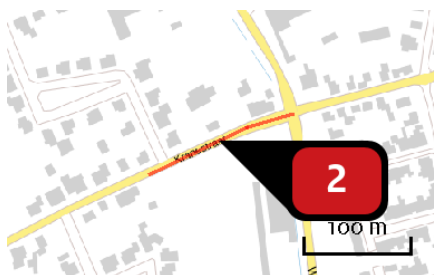

Naam
Locatie (X,Y)
NOx
NH3

Verkeer
200867, 384594
1,15 kg/j
< 1 kg/j

Soort	Voertuig	Aantal voertuigen	Stof	Emissie
Standaard	Zwaar vrachtverkeer	4,0 / etmaal	NOx NH3	< 1 kg/j < 1 kg/j
Standaard	Middelzwaar vrachtverkeer	2,0 / etmaal	NOx NH3	< 1 kg/j < 1 kg/j

Disclaimer

Hoewel verstrekte gegevens kunnen dienen ter onderbouwing van een vergunningaanvraag, kunnen er geen rechten aan worden ontleend. De eigenaar van AERIUS aanvaardt geen aansprakelijkheid voor de inhoud van de door de gebruiker aangeboden informatie. Bovenstaande gegevens zijn enkel bruikbaar tot er een nieuwe versie van AERIUS beschikbaar is. AERIUS is een geregistreerd handelsmerk in Europa. Alle rechten die niet expliciet worden verleend, zijn voorbehouden.

Rekenbasis

Deze berekening is tot stand gekomen op basis van:

AERIUS [versie 2019A_20200327_c5ea8671e4](#)

Database [versie 2019A_20200327_c5ea8671e4](#)

Voor meer informatie over de gebruikte methodiek en data zie:

<https://www.aerius.nl/nl/factsheets/release/aerius-calculator-2019A>