



ARCHEOLOGISCH BUREAUONDERZOEK EN
GECOMBINEERD VERKENNEND EN
KARTEREND BOORONDERZOEK

KRONENBERGWEG 11

TE KRONENBERG

GEMEENTE HORST AAN DE MAAS



Archeologie



archeologisch bureauonderzoek en gecombi- neerd verkennend en karterend booronderzoek

Kronenbergweg 11 te Kronenberg

Opdrachtgever	A-Z Barbecue & Gourmet Party Service Kronenbergweg 11 5976 NV Kronenberg
Rapportnummer	5497.002
Versienummer¹	1
Datum	9 maart 2018
Vestiging	Limburg Rijksweg Noord 39 6071 KS Swalmen 0475 - 504961 swalmen@econsultancy.nl
Opsteller	drs. M. Stiekema
Paraaf	
Kwaliteitscontrole	drs. A.H. Schutte
Paraaf	

© Econsultancy bv, Swalmen

Foto's en tekeningen: Econsultancy bv, tenzij anders vermeld.

Niets uit deze uitgave mag worden vermenigvuldigd en/of openbaar gemaakt worden door middel van druk, fotokopie of op welke wijze dan ook zonder voorafgaande schriftelijke toestemming van de uitgevers. Econsultancy aanvaardt geen aansprakelijkheid voor eventuele schade voortvloeiend uit de toepassing van de adviezen of het gebruik van de resultaten van dit onderzoek.

ISSN: 2210-8777 (Analoog rapport)

ISSN: 2210-8785 (Digitaal rapport E-depot)

¹ Versie 1 betreft een rapport waarvan geen beoordeling van de bevoegde overheid is ontvangen, bij versie 2 is het rapport wel beoordeeld door de bevoegde overheid.

Administratieve gegevens plangebied		
Projectcode	5497.002	
Toponiem	Kronenbergweg 11	
Opdrachtgever	A-Z Barbecue & Gourmet Party Service	
Gemeente	Horst aan de Maas	
Plaats	Kronenberg	
Provincie	Limburg	
Kadastrale gegevens	Gemeente Sevenum, sectie R, nummer 546 (ged.) en 547 (ged.)	
Omvang plangebied	circa 3.450 m ²	
Kaartblad	52D	
Coördinaten centrum plangebied	X: 197.450 / Y: 380.308	
Bevoegde overheid	Gemeente Horst aan de Maas Wilhelminaplein 6 5961 ES Horst Postbus 6005 5960 AA Horst	T: 077-4779538 Dhr. D. Bolhuis
ARCHIS3 Onderzoeksmeldingsnummer (OM-nr.)	Bureauonderzoek 4591042100	Booronderzoek 4591050100
Archeoregio NOaA	Brabants zandgebied	
Beheer en plaats documentatie	Econsultancy, Swalmen/ Provinciaal Archeologisch Depot Limburg	
Uitvoerders	Econsultancy, drs. M. Stiekema	

Kwaliteitszorg

Econsultancy is onder meer gecertificeerd voor protocollen 4003 en 4004 van de BRL SIKB 4000. Verder is Econsultancy lid van de Nederlandse Vereniging van Archeologische Opgravingsbedrijven (NVAO). De leden van de NVAO bieden kwalitatief hoogstaand archeologisch onderzoek. Het lidmaatschap is een waarborg voor kwaliteit en betrouwbaarheid. Tevens is Econsultancy aangesloten bij de Vereniging van Ondernemers in Archeologie (VOiA). De VOiA behartigt de belangen van meer dan 100 bedrijven in alle takken van de archeologie.

Betrouwbaarheid

Dit onderzoek is op zorgvuldige wijze uitgevoerd, conform de toepasselijke en van kracht zijnde regelgeving. Een booronderzoek wordt in het algemeen uitgevoerd door het steekproefsgewijs onderzoeken van de bodem, waardoor het, op basis van de resultaten van een booronderzoek, onmogelijk is garanties af te geven ten aanzien van de aan- of afwezigheid van archeologische waarden. In dit kader dient ook opgemerkt te worden dat geraadpleegde bronnen niet altijd zonder fouten en volledig zijn. Daar Econsultancy voor het verkrijgen van historische informatie afhankelijk is van deze bronnen, kan Econsultancy niet instaan voor de juistheid en volledigheid van deze informatie.

SAMENVATTING

Econsultancy heeft in opdracht van A-Z Barbecue & Gourmet Party Service een archeologisch bureauonderzoek en een inventariserend veldonderzoek (IVO, verkennende en karterende fase) door middel van boringen uitgevoerd. Het archeologisch onderzoek is uitgevoerd in het kader van de voorgenomen nieuwbouw op de onderzoekslocatie.

Doel van het bureauonderzoek is een antwoord te vinden op de vraag wat de gespecificeerde archeologische verwachting voor het plangebied is. Dit wordt uitgevoerd door middel van het verwerven van informatie, aan de hand van bestaande bronnen, over bekende en verwachte archeologische waarden. Het inventariserend veldonderzoek, (IVO-overig, verkennende fase direct gecombineerd met de karterende fase) heeft tot doel de in het bureauonderzoek opgestelde gespecificeerde archeologische verwachting aan te vullen en te toetsen. Het veldonderzoek heeft tot doel antwoorden te vinden op wat de bodemopbouw is binnen het plangebied, er archeologische vondsten en/of sporen en/of lagen aanwezig zijn, in welke mate de resultaten overeen stemmen met de verwachtingen en indien er binnen het plangebied een vindplaats aanwezig is en wat dan de gevolgen zijn voor de voorgenomen bodemingrepen voor de vindplaats. Met de resultaten van het archeologisch onderzoek kan worden vastgesteld of binnen het plangebied archeologische waarden aanwezig (kunnen) zijn en of vervolgonderzoek dan wel planaanpassing noodzakelijk is.

Gespecificeerde archeologische verwachting bureauonderzoek

De kans op het voorkomen van de resten is vanwege de voor landbouwers geschikte ligging op een dekzandrug hoog voor resten vanaf het Neolithicum. Omdat van archeologische resten uit het Laat - Paleolithicum en Mesolithicum uitsluitend vuurwerkstrooiingen en gebruiksvoorwerpen worden verwacht in de nabijheid van beekdalen en het plangebied op grote afstand van een beekdal ligt is de verwachting dat deze in het plangebied aanwezig zijn laag.

Resultaten inventariserend veldonderzoek

Op basis van de waargenomen bodemverstoringen en het ontbreken van archeologische indicatoren in het aangetroffen (gedeeltelijk) intacte podzolprofiel, kan worden geconcludeerd dat archeologische waarden niet meer *in situ* worden verwacht. De gespecificeerde archeologische verwachting, zoals die is weergegeven tijdens het bureauonderzoek, is door het booronderzoek bijgesteld naar laag voor alle perioden.

Advies

Op grond van de resultaten van het bureau- en veldonderzoek adviseert Econsultancy om het plangebied vrij te geven.

Er is geprobeerd een zo gefundeerd mogelijk advies te geven op grond van de gebruikte onderzoeksmethode. De aanwezigheid van archeologische sporen of resten in het plangebied kan nooit volledig worden uitgesloten. Econsultancy wil de opdrachtgever er daarom ook op wijzen dat, mochten tijdens de geplande werkzaamheden toch archeologische waarden worden aangetroffen, er conform artikel 5.10 van de Erfgoedwet uit juli 2016 een meldingsplicht geldt bij het Ministerie van Onderwijs, Cultuur en Wetenschap (de Rijksdienst voor het Cultureel Erfgoed², de gemeente Horst aan de Maas of de provincie Limburg.

² Infodesk email: info@cultureelerfgoed.nl of tel: 033-4217456.

INHOUDSOPGAVE

1	INLEIDING	1
2	BUREAUONDERZOEK	1
	2.1 Doelstelling en onderzoeksvragen	1
	2.2 Methoden	1
	2.3 Afbakening en huidige situatie van het plangebied	2
	2.4 Toekomstige situatie	3
	2.5 Aardwetenschappelijke gegevens	3
	2.6 Archeologische waarden	6
	2.7 Beschrijving van het historische gebruik	7
	2.8 Gespecificeerd archeologisch verwachtingsmodel	10
	2.9 Conclusie bureauonderzoek	12
3	INVENTARISEREND VELDONDERZOEK	12
	3.1 Doelstelling en onderzoeksvragen	12
	3.2 Methoden	12
	3.3 Resultaten	13
4	CONCLUSIE EN ADVIES	14
	LITERATUUR	15
	BRONNEN	16

LIJST VAN TABELLEN

- Tabel I. Aardwetenschappelijke gegevens plangebied
- Tabel II. Grondwatertrappenindeling
- Tabel III. Geraadpleegd historisch kaartmateriaal
- Tabel IV. Gespecificeerde archeologische verwachting

LIJST VAN AFBEELDINGEN

- Figuur 1. Situering van het plangebied binnen Nederland
- Figuur 2. Detailkaart van het plangebied
- Figuur 3. Luchtfoto van het plangebied
- Figuur 4. Situering van het plangebied binnen de Geomorfologische kaart
- Figuur 5. Situering van het plangebied binnen het Actueel Hoogtebestand Nederland (AHN)
- Figuur 6. Situering van het plangebied binnen de Bodemkaart
- Figuur 7. Archeologische Gegevenskaart van het onderzoeksgebied
- Figuur 8. Situering van het plangebied binnen de archeologische beleidskaart
- Figuur 9. Situering van het plangebied binnen de historische kaarten
- Figuur 10. Boorpuntenkaart

BIJLAGEN

- Bijlage 1. Overzicht geologische en archeologische tijdvakken
- Bijlage 2. AMK-terreinen
- Bijlage 3. Onderzoeksmeldingen
- Bijlage 4. Vondstmeldingen
- Bijlage 5. Bewoningsgeschiedenis van Nederland
- Bijlage 6. AMZ-cyclus
- Bijlage 7. Planontwerp
- Bijlage 8. Boorprofielen

1 INLEIDING

Econsultancy heeft in opdracht van A-Z Barbecue & Gourmet Party Service een archeologisch onderzoek uitgevoerd voor het plangebied gelegen aan de Kronenbergweg 11 te Kronenberg in de gemeente Horst aan de Maas (zie figuur 1). Het archeologisch onderzoek is uitgevoerd in het kader van de voorgenomen nieuwbouw op de onderzoekslocatie.

Om deze ontwikkeling mogelijk te maken, moet eerst een wijziging van het bestemmingsplan te worden doorgevoerd. Hierbij moet ook inzichtelijk te worden gemaakt welke archeologische waarden binnen het plangebied kunnen worden verwacht. De noodzaak tot archeologisch onderzoek vloeit voort uit het Verdrag van Malta (1992) en de Wet ruimtelijke ordening (Wro, 2006).

Het archeologisch onderzoek bestaat uit een bureauonderzoek (hoofdstuk 2) en een inventariserend veldonderzoek (IVO-overig, verkennende fase direct gecombineerd met de karterende fase) door middel van boringen (hoofdstuk 3). Op basis van de resultaten van het onderzoek wordt een advies gegeven of vervolgstappen noodzakelijk zijn (hoofdstuk 4).

Het archeologisch onderzoek is uitgevoerd in maart 2018 door drs. M. Stiekema (senior prospector). Het rapport is gecontroleerd door drs. A.H. Schutte (senior KNA-archeoloog).

2 BUREAUONDERZOEK

2.1 Doelstelling en onderzoeksvragen

Het doel van het bureauonderzoek is om een antwoord te vinden op de vraag wat de gespecificeerde archeologische verwachting voor het plangebied is. Om deze vraag te beantwoorden wordt een inventarisatie gemaakt van bekende aardwetenschappelijke, archeologische en (cultuur)historische gegevens. Aan de hand deze inventarisatie wordt het gespecificeerd archeologisch verwachtingsmodel opgesteld.

2.2 Methoden

Het archeologisch onderzoek is uitgevoerd conform de eisen en normen zoals aangegeven in de Kwaliteitsnorm Nederlandse Archeologie (KNA, versie 4.0, 07-06-2016), die is vastgesteld door het Centraal College van Deskundigen (CCvD) Archeologie en is ondergebracht bij het SIKB te Gouda.

Voor de uitvoering van het bureauonderzoek gelden de specificaties LS01, LS02, LS03, LS04 en LS05. De resultaten van dit onderzoek worden in dit rapport weergegeven conform specificatie LS06.³

Binnen dit onderzoek zijn de volgende werkzaamheden verricht:

- afbakening van het plangebied en vaststellen van de consequenties van het mogelijk toekomstige gebruik (LS01);
- beschrijving van de huidige en toekomstige situatie (LS02);
- beschrijving van de historische situatie en mogelijke verstoringen (LS03);
- beschrijving van bekende archeologische en historische waarden en aardwetenschappelijke gegevens (LS04);
- opstellen van een gespecificeerde verwachting (LS05).

³ Beschikbaar via www.sikb.nl.

Bij het uitvoeren van deze werkzaamheden zijn de volgende bronnen geraadpleegd:

- het Archeologische Informatie Systeem (ARCHIS);
- de Archeologische Monumenten Kaart (AMK);
- geologische kaarten, geomorfologische kaarten en bodemkaarten;
- de centrale toegangspoort tot Data en Informatie van de Nederlandse Ondergrond (DINOLOket);
- literatuur en historisch kaartmateriaal;
- bouwhistorische gegevens;
- de recente topografische kaart (schaal 1:25.000);
- recente luchtfoto's;
- het Actueel Hoogtebestand Nederland (AHN);
- Provinciaal Archeologisch Aandachtsgebied kaart van de provincie Limburg;
- de archeologische verwachtingskaarten van de gemeente Horst aan de Maas;
- plaatselijke (amateur-)archeoloog c.q. heemkundevereniging.

2.3 Afbakening en huidige situatie van het plangebied

Afbakening

Er dient een onderscheid gemaakt te worden tussen het onderzoeksgebied en het plangebied. Het plangebied is het gebied waarbinnen feitelijk de bodemversturende ingreep gaat plaatsvinden. Het onderzoeksgebied is het gebied waarover informatie is verzameld om een goed beeld te krijgen van de archeologische waarden binnen het plangebied. Dit gebied is groter dan het plangebied. In het huidige onderzoek betreft het onderzoeksgebied het gebied binnen een straal van circa 1.000 meter rondom het plangebied.⁴

De onderzoekslocatie (circa 3.450 m²) ligt aan de Kronenbergweg 11, circa 250 meter ten zuiden van Kronenberg in de gemeente Horst aan de Maas (zie figuur 1 en figuur 2). Volgens het Actueel Hoogtebestand Nederland (AHN) bevindt het maaiveld zich op een hoogte van circa 30 meter +NAP.

Huidige situatie

Voor het bureauonderzoek is het van belang de huidige situatie te onderzoeken. Landgebruik en bebouwing kunnen van invloed zijn op de archeologische verwachting. Hiervoor is gebruik gemaakt van de meest recente gegevens (waaronder een veldinspectie). Het plangebied is momenteel grotendeels in gebruik als grasland. De zuidelijke rand van het plangebied is in gebruik als verhard erf (zie figuur 3). De eigenaar is de heer W. Willems.

Vigerend beleid⁵

Sinds 2007 is de Wet op de Archeologische Monumentenzorg van kracht (WAMZ). Het doel van deze wet is te voorkomen dat archeologische waarden uit het verleden verloren gaan. In deze wet zijn de gemeenten verantwoordelijk voor het beheer van het bodemarchief binnen hun grondgebied. Voor een goed beheer van dit bodemarchief gebruikt de gemeente een archeologische beleidskaart. De archeologische beleidskaart geeft een gemeentebreed overzicht van bekende en te verwachten archeologische waarden. De kaart maakt inzichtelijk waar en bij welke ruimtelijke ingrepen een archeologisch onderzoek verplicht is en wordt als toetsingskader gebruikt voor ruimtelijke procedures.

⁴ Binnen deze straal wordt geacht dat er voldoende informatie beschikbaar is om een gefundeerde uitspraak te doen over de archeologische verwachting van het plangebied.

⁵ Van Heeringen en Schrijvers, 2010, Van Heeringen en Schrijvers, 2014

Volgens de archeologische verwachtingskaart van de gemeente Horst aan de Maas ligt de gehele onderzoekslocatie in een gebied met een hoge archeologische verwachting. In deze gebieden dient bij planvorming en voorafgaand aan vergunningverlening bij een bodemverstoring groter dan 500 m² en bodemingrepen dieper dan 50 cm -mv er vroegtijdig een inventariserend archeologisch onderzoek te worden uitgevoerd.

Huidig milieuonderzoek

Voortijdig aan het archeologisch bureauonderzoek is er voor het plangebied een milieuhygiënisch bodemonderzoek uitgevoerd door Econsultancy (rapportnummer: 5497.001). De vooraf gestelde hypothese, dat de bovengrond van de onderzoekslocatie als "verdacht" dient worden beschouwd wordt, op basis van de onderzoeksresultaten, bevestigd. De vooraf gestelde hypothese, dat de ondergrond van de onderzoekslocatie als "onverdacht" kan worden beschouwd wordt, op basis van de onderzoeksresultaten, bevestigd. Echter, gelet op de aard en mate van verontreiniging, bestaat er géén reden voor een nader onderzoek en bestaan er met betrekking tot de milieuhygiënische kwaliteit van de bodem géén belemmeringen voor de nieuwbouw op de onderzoekslocatie. Indien er werkzaamheden plaatsvinden, waarbij grond vrijkomt, kan de grond niet zonder meer worden afgevoerd of elders worden toegepast. De regels van het Besluit bodemkwaliteit zijn hierop mogelijk van toepassing.⁶

2.4 Toekomstige situatie

Het toekomstige gebruik van het plangebied kan bepalend zijn voor het vervolgtraject (behoud *in-situ* of behoud *ex-situ* van archeologische waarden). De toekomstige inrichting van het plangebied kan gevolgen hebben op het in-/ex-situ behoud van de archeologische waarde.

In het plangebied is de bouw van een nieuwe bedrijfsruimte gepland. Hierbij zal een gebied met een oppervlakte van circa 1.515 m² worden bebouwd (zie bijlage 7). In tegenstelling tot wat in bijlage 7 is weergegeven zal tussen de huidige bebouwing ten zuiden van het plangebied en de te realiseren nieuwbouw een strook asfalt komen te liggen. De toekomstige verstoringsdiepte is nog niet bekend

2.5 Aardwetenschappelijke gegevens

Het landschap heeft altijd een belangrijke rol gespeeld in het nederzettingspatroon. Bij onderzoek naar archeologische sporen in een bepaald gebied is het van groot belang te weten hoe het landschap er in het verleden heeft uitgezien. Men kan meer te weten komen over dit landschap door de geologische opbouw, de bodem en de hydrologie van een gebied te bestuderen.

De volgende aardwetenschappelijke gegevens zijn bekend van het plangebied:

Tabel I. Aardwetenschappelijke gegevens plangebied

Type gegevens	Gegevensomschrijving
Geologie ⁷	Formatie van Bostel met een dek van het Laagpakket van Wierden; fluvioperiglaciale afzettingen (leem en zand) met een zanddek (Bx6)
Geomorfologie ⁸	Dekzandrug of -kopje (3L5)
Bodemkunde ⁹	Hoge zwarte enkeerdgrond (zEZ23)
Grondwatertrap	VII

⁶ Teeuwen, 2017

⁷ Mulder et al., 2003.

⁸ Alterra, 2003.

⁹ Stichting voor Bodemkartering, 1975.

Landschappelijke ontwikkeling

Het plangebied bevindt zich binnen een gebied met overwegend afzettingen van de Formatie van Boxtel. De afzettingen van de Formatie van Boxtel zijn afgezet gedurende de laatste ijstijd, toen de wind vrij spel had in het verplaatsen van zand en silt. Over een groot deel van Nederland werd een pakket dekzand afgezet.¹⁰ Er ontstonden duidelijke hoogteverschillen, waarbij reliëfverschillen kleiner dan 1,5 meter dekzandplateaus worden genoemd en grotere hoogteverschillen dekzandruggen of dekzandkopjes genoemd worden. Dekzandafzettingen die zijn afgezet tijdens het Laat-Glaciaal zorgden voor nivellering van het landschap door laagtes in het landschap op te vullen. Het dekzand, dat in het plangebied aan het oppervlak wordt aangetroffen, wordt ook wel het Laagpakket van Wierden genoemd, welke behoort tot de Formatie van Boxtel.¹¹ Het water van de in het voorjaar smeltende sneeuwmassa's erodeerde een deel van de dekzandruggen, waarna afzetting plaatsvond in de lagere delen van het landschap als vlaktes van verspoelde dekzanden.

In het Holoceen (vanaf circa 10.000 jaar geleden) zijn door verwaaiing van de dekzanden lokaal stuifzandgebieden gevormd. Bij het ontstaan hiervan speelde de mens een belangrijke rol, door beweiding, afbranden en het steken van plaggen op de heidevelden dat voornamelijk plaatsvond in de Nieuwe tijd.¹² De stuifzanden worden gerekend tot het Laagpakket van Kootwijk, welke behoort tot de Formatie van Boxtel. Op 500 meter ten westen van het plangebied bevindt zich het dichtstbijzijnde stuifduinencomplex. Daarnaast zijn er in (lokale) beekdalen in de omgeving van Vught afzettingen gevormd bestaande uit leem, veen en zand. Deze afzettingen worden gerekend tot het Laagpakket van Singraven, welke tevens behoren tot de Formatie van Boxtel. Het dichtstbijzijnde bekende beekdal (van de Driefkuilenloop) bevindt zich op 400 meter ten noordwesten van het plangebied.

DINO¹³

Het Dinoloket is de centrale toegangspoort tot Data en Informatie van de Nederlandse Ondergrond (DINO). Het DINO-systeem is de centrale opslagplaats voor geowetenschappelijke gegevens over de diepe en ondiepe ondergrond van Nederland. Het archief omvat diepe en ondiepe boringen, grondwatergegevens, sonderingen, geo-elektrische metingen, resultaten van geologische, geochemische en geomechanische monsteranalyses, boorgatmetingen en seismische gegevens. De site wordt beheerd door TNO. In het Dinoloket is een boring op 100 meter ten westen van het plangebied bestudeerd.¹⁴ Hieruit blijkt dat de ondergrond bestaat uit matig fijne zanden met plaatselijk leemafzettingen.

Boringen en/of sonderingen

In het plangebied zijn in het kader van het milieuhygiënisch bodemonderzoek boringen gezet. Uit deze boringen blijkt dat de ondergrond in het plangebied bestaat uit matig fijne, matig tot uiterst siltige zandafzettingen.

Geomorfologie

De geomorfologische kaart van Nederland (1:50.000) geeft de mate van reliëf en de vormen die in het landschap te onderscheiden zijn weer. Volgens de geomorfologische kaart ligt het plangebied binnen een uitgebreid gebied van dekzandruggen (zie figuur 4).

¹⁰ Berendsen, 2008

¹¹ De Mulder et al., 2003.

¹² Berendsen, 2008

¹³ www.dinoloket.nl.

¹⁴ DINO boornummers B52D1209

Actueel Hoogtebestand Nederland (AHN)¹⁵

Het Actueel Hoogtebestand Nederland vormt een belangrijke aanvullende informatiebron voor de landschapsanalyse. Dit met behulp van laseraltimetrie verkregen digitale bestand vormt een gedetailleerd beeld van het huidige reliëf in het plangebied. Uitgaande van het AHN ligt het plangebied centraal op een grote vlakte die langzaam afloopt in noordelijke richting. Het verval is met 2 meter over circa 1.000 meter echter niet groot. (zie figuur 5).

Bodemkunde

Volgens de Bodemkaart van Nederland (1:50.000) is het plangebied gekarteerd als hoge zwarte enkeerdgrond (zie figuur 6). Enkeerdgronden zijn oude bouwlanden, die vanaf de Late Middeleeuwen op de Pleistocene zandgronden zijn ontstaan door het opbrengen van mest (uit potstallen) vermengd met plaggen, die gestoken werden op de woeste gronden (zoals heide, bossen en beekdalen). Dergelijke gronden zijn eerst ontstaan op de hogere delen van het landschap en hebben zich later uitgebreid tot de lagere delen. Ze bestaan uit dikke lagen leemarme en humusrijke gronden. Het belang van een enkeleerdgrond ligt in de beschermende kwaliteiten van het dek. Eventuele archeologische waarden worden in de regel door het dikke dek beschermd tegen verstoring door onder andere agrarische activiteiten. Sinds de jaren '80 van de 20^e eeuw is er een grotere en meer systematische aandacht voor plaggenbodems in Nederland. In veel gevallen bleken de betreffende terreinen een hoge dichtheid aan verhoudingsgewijs goed geconserveerde archeologische overblijfselen te bevatten, soms zelfs complete archeologische landschappen. De vaak opmerkelijke resultaten vormen de belangrijkste bron voor de beschrijving van de bewoning en het landgebruik in de zandlandschappen voor de periode vanaf de Midden Bronstijd tot in de Nieuwe tijd. Veel hiervan representeert de vroegere geschiedenis van de dorpen die tussen de 9^e en de 12^e eeuw naast de essen kwamen te liggen. De rijkheid aan archeologische resten heeft er toe geleid dat de hoger en droger gelegen plaggendekken of enkeleerdgronden over het algemeen een hoge indicatieve archeologische waarde kregen.¹⁶

Grondwatertrap

Grondwatertrappen zijn een indicatie voor de diepte van de grondwaterstand en de seizoensfluctuatie daarvan. De grondwatertrappenindeling is gebaseerd op de gemiddeld hoogste (GHG) en de gemiddeld laagste grondwaterstand (GLG). Hiermee worden de winter- en zomergrondwaterstanden gekarakteriseerd in een jaar met een gemiddelde neerslag en verdamping. In stedelijk gebied zijn geen grondwatertrappen bepaald. Deze worden als 'witte vlekken' op de Bodemkaart van Nederland (1:50.000) weergegeven.

Tabel II geeft een overzicht van de klassengrenzen die worden aangehouden bij de indeling van de grondwatertrappen. De trappen worden vastgesteld op een schaal van I tot VII van respectievelijk extreem nat tot extreem droog. Bij sommige grondwatertrappen is een * weergegeven: het gaat hier om tussenliggende grondwatertrappen die een drogere variant vertegenwoordigen.

Tabel II. Grondwatertrappenindeling¹⁷

Grondwater-trap	I	II'	III'	IV	V'	VI	VII''	VIII
GHG (cm -mv)	-	<40	<40	>40	<40	40-80	>80	> 140
GLG (cm -mv)	<50	50-80	80-120	80-120	>120	>120	>120	-
*) Bij deze grondwatertrappen wordt een droger deel onderscheiden *) Een met een * achter de code als onderverdeling aangegeven "zeer droog deel" heeft een GHG dieper dan 140 cm beneden maaiveld								

¹⁵ www.ahn.nl.

¹⁶ Doesburg et al., 2007.

¹⁷ Locher & Bakker, 1990.

Gebiedsdelen met een goede ontwatering (Grondwatertrap VI, VII en VIII) zijn zeer geschikt voor landbouw en vormden mede daarom, vooral in het verleden, een aantrekkelijk vestigingsgebied. Ook is het grondwaterpeil een indicatie voor de conservering van metalen en organische resten, hoe beter de ontwatering hoe slechter de conservering. Het plangebied bevindt zich in een gebied dat wordt gekenmerkt met een grondwatertrap VII. Vanwege deze diepe grondwaterstand is niet te verwachten dat de toekomstige bebouwing het grondwaterpeil zal beïnvloeden.

2.6 Archeologische waarden

Voor de uitkomst van het bureauonderzoek is het van belang de bekende archeologische waarden (al dan niet volledig onderzocht) te beschrijven. Een belangrijke informatiebron is het landelijke ARCheo-logisch Informatie Systeem (ARCHIS), dat beheerd wordt door de Rijksdienst voor het Cultureel Erfgoed (RCE).¹⁸ In dit systeem worden alle archeologische gegevens verzameld en via internet zijn deze door bevoegden te raadplegen.

De bekende archeologische waarden zijn middels kaartmateriaal weergegeven in figuur 7. Tevens zijn in de figuur de indicatieve archeologische waarde en de in ARCHIS geregistreerde AMK-terreinen, waarnemingen, vondstmeldingen en onderzoeksmeldingen binnen een straal van 1.000 meter weergegeven. Aangezien de gemeentelijke beleidskaart een hoger detailniveau heeft dan de landelijke IKAW (Indicatieve Kaart Archeologische Waarde) is de IKAW voor het onderzoek niet geraadpleegd.

Provinciale archeologische aandachtsgebieden provincie Limburg

De Provincie Limburg heeft in maart 2008 besloten haar verantwoordelijkheid voor archeologie te gaan beperken tot waarden van provinciaal belang. Daartoe heeft ze een aantal zgn. archeologische aandachtsgebieden aangewezen. Dit zijn representatieve en relatief gave delen van de verschillende Limburgse cultuurlandschappen met een groot potentieel aan archeologische waarden. De Provincie wil zich inzetten voor het behoud en onderzoek van archeologische waarden in deze gebieden. Het betreft zes soorten gebieden, verspreid over 16 verschillende gemeenten. Volgens de Provinciaal Archeologisch Aandachtsgebied kaart van de provincie Limburg ligt het plangebied niet binnen een Provinciaal Archeologisch Aandachtsgebied.¹⁹

Archeologische verwachtingskaart Gemeente Horst aan de Maas

Volgens de archeologische verwachtingskaart van de gemeente Horst aan de Maas ligt het plangebied in een gebied met een hoge archeologische verwachting. De hoge verwachtingswaarde hangt vermoedelijk samen met de ligging van het plangebied in een gebied met dekzandruggen, afgedekt door een hoge enkeerdgrond (zie figuur 9).²⁰

AMK-terreinen binnen het onderzoeksgebied²¹

De Archeologische Monumentenkaart (AMK) bevat een overzicht van archeologische monumenten/terreinen in Nederland. De terreinen zijn beoordeeld op verschillende criteria (kwaliteit, zeldzaamheid, representativiteit, ensemblewaarde en belevingswaarde). Op grond daarvan zijn deze ingedeeld in vier categorieën; terreinen met archeologische waarde, een hoge archeologische waarde, een zeer hoge archeologische waarde of een zeer hoge archeologische waarde met een beschermde status. Het plangebied ligt niet binnen een AMK-terrein. Binnen het onderzoeksgebied ligt één AMK-terrein, de historische kern van Kronenberg (zie bijlage 2 en figuur 7).

¹⁸ Archeologisch informatiesysteem Archis3, Rijksdienst voor het Cultureel Erfgoed (RCE), Amersfoort

¹⁹ Provincie Limburg

²⁰ Van Heeringen en Schrijvers, 2010

²¹ Archeologisch informatiesysteem Archis3, Rijksdienst voor het Cultureel Erfgoed (RCE), Amersfoort

In het verleden uitgevoerde archeologische onderzoeken binnen het onderzoeksgebied²²

Binnen het onderzoeksgebied zijn in de afgelopen jaren door verschillende archeologische bedrijven en instellingen in totaal 14 archeologische onderzoeken uitgevoerd. Het gaat daarbij om bureauonderzoeken, booronderzoeken, veldkarteringen en opvallend veel onbekende onderzoeken (9 van de 14), waarvan geen nadere gegevens bekend zijn (zie bijlage 3 en figuur 7).

De resultaten van de onderzoeken die rondom het plangebied zijn uitgevoerd laten zien dat er bij diverse percelen in de omgeving, waaronder direct ten zuiden van het plangebied, opvallend intacte bodemprofielen zijn aangetroffen.

Vondstmeldingen binnen het onderzoeksgebied²³

In ARCHIS staan alle bekende archeologische vondstmeldingen geregistreerd. Binnen het plangebied zijn geen vondstmeldingen geregistreerd. Binnen het onderzoeksgebied staan negen vondstmeldingen geregistreerd (zie bijlage 3 en figuur 7).

De resultaten van de onderzoeken die rondom het plangebied zijn uitgevoerd laten zien dat er in de omgeving van het plangebied zowel vuursteen vondsten van jagers-verzamelaars, maar ook in iets mindere mate fragmenten aardewerk van landbouwers en ophogingen uit de Middeleeuwen en Nieuwe tijd bekend zijn. De meeste vondsten lijken in de nabijheid van zowel de stuifduinen in het zuidwesten als het beekdal in het noorden en noordwesten te zijn gedaan.

Wetenschappelijke publicaties, archieven en provinciaal archeologisch depot

In het kader van dit bureauonderzoek zijn geen wetenschappelijke publicaties geraadpleegd, aangezien er geen relevante publicaties gevonden zijn.

Heemkunde Vereniging

Voor aanvullende informatie is contact gezocht met de Heemkunde Vereniging Sevenum, maar dit heeft binnen het tijdsbestek van de uitvoering van dit onderzoek geen aanvullende informatie opgeleverd.

2.7 Beschrijving van het historische gebruik

In het plangebied kunnen naast archeologische sporen ook historische relictten voorkomen die nog in het landschap zichtbaar zijn. Het gaat hierbij om historisch geografische relictten zoals nederzettingvormen en wegen- en kavelpatronen. Veel van deze bewaard gebleven historische geografie geeft door de herverkavelingen in de tweede helft van de 20^e eeuw een incompleet beeld van het historisch landschap. Historische kaarten van vóór de herverkaveling zijn een goede aanvulling op het huidige incomplete beeld. Voor de historische ontwikkeling is naast het historisch kaartmateriaal ook relevante achtergrondliteratuur geraadpleegd.

Korte bewoningsgeschiedenis van Kronenberg en het Peelgebied

In deze paragraaf wordt een bespreking van de bewoningsgeschiedenis van de streek gegeven. Een algemene ontwikkeling van de bewoningsgeschiedenis van Nederland wordt weergegeven in bijlage 5.

²² Archeologisch informatiesysteem Archis3, Rijksdienst voor het Cultureel Erfgoed (RCE), Amersfoort

²³ Archeologisch informatiesysteem Archis3, Rijksdienst voor het Cultureel Erfgoed (RCE), Amersfoort

Archeologische verspreidingspatronen en de inrichting van het landschap verschillen in het Peellandschap niet zo veel van het algemene beeld van de rest van Nederland. Toch wijkt dit gangbare patroon in de Peelgebieden op kleine onderdelen af. In de biografie van het Peellandschap wordt een beschrijving van de bewoningsgeschiedenis van de Grote Peel gemaakt, die vergelijkbaar is met het Peellandschap in de omgeving van het plangebied.

Het algemene beeld van de samenlevingen op de Zuid-Nederlandse zandgronden in de Bronstijd en het begin van de IJzertijd is dat er nog geen sprake was van nederzettingen op een vaste plaats. De erven lagen verspreid en werden regelmatig over grote afstanden verplaatst. Het erf werd een bepaalde tijd lang gebruikt, samenhangend met de levensduur van de woning en de vruchtbaarheid van het akkerareaal. De gemeenschappen werden sociaal bijeengehouden door de gemeenschappelijke urnenvelden. Pas in de Late IJzertijd vinden we meefasige boerderijen en de nederzettingen krijgen steeds meer een vaste plaats. De opbouw van het gangbare dorpterritorium in de Late IJzertijd en Romeinse tijd bestaat uit een in het centrum gelegen vaste nederzetting en een collectieve begraafplaats, omgeven door akkers. Naar buiten toe werd de invloed van de cultuur steeds minder groot. Aan de rand bevonden zich de woeste gronden en de gebruiksbossen. Rivieren en beken vormden de uiteindelijke grenzen van het gebied en namen een marginale plaats in het cultuurlandschap. Voor het peellandschap is dit beeld niet helemaal te vergelijken. De meeste urnenvelden in het peellandschap liggen namelijk in de buurt van een ven of een dalvormige laagte. Soms kan het urnenveld met een doorgaande route worden geassocieerd. Het grafveld werd dus als een *territorial marker* gebruikt om tezamen met de lagere delen het territorium van een gemeenschap af te bakenen. De speciale plaats die de beekdalen innamen in de gedachtenwereld van de laat-prehistorische samenlevingen wordt nog onderstreept door rituele deposities. Deze traditie begon in het Peelland al in het Neolithicum. Vondsten van onder andere neolithische bijlen en dolken verwijzen hiernaar. Ook worden deze rituele deposities voornamelijk gevonden bij mogelijke beekovergangen (voordes) en het lijkt alsof de rituele deposities de urnenvelden in ruimtelijke zin vermijden. In de Late IJzertijd en Romeinse tijd lagen de nederzettingen op de hogere gronden nabij de grote waterlopen. Het gaat hier om de concentratie van bewoning op de hogere, meer leemhoudende zandgronden. De voorkeur voor een dergelijke locatie ligt vooral in de gradiëntrijkdom van de plaats. De afstand van de hoge, droge gronden en de natte dalen is hier relatief klein. De rituele deposities verdwenen pas met de kerstening. De doden werden niet meer buiten, maar in de nederzetting begraven, nabij de kerk. De dorpen waren centrisch geordend en naar buiten toe werd het gebied steeds minder als de bewoonde wereld beschouwd. De bijzondere positie van de beekdalen als rituele plaats veranderde daarmee in de Vroege Middeleeuwen. In de Volle Middeleeuwen zien we de dorpen steeds meer verplaatsen naar de lagere delen, in de richting van het beekdal. De natte gedeelten van het peelland werden ontgonnen. Het in gebruik nemen van deze natte gebieden kon alleen als ze ook voldoende ontwaterd werden. Er werden ontwateringsgreppels aangelegd en er werd ingegrepen in de natuurlijke waterlopen. Het economische belang van de beken speelde nu een grotere rol. Om de peelvennen bijvoorbeeld geschikt te maken voor turfwinning moesten ze eerst ontwaterd worden. De perceptie van beekdalen was in de Middeleeuwen dus wezenlijk anders dan die in de prehistorie. De beekdalen speelden geen rol meer in de rituele praktijken en het water moest zo snel mogelijk afgevoerd worden.²⁴

De naam Kronenberg wordt voor het eerst vermeld op een belastinglijst in 1499 in de persoon van Jan van Kronenborch. Hij was bewoner van de boerderij *Kronenbergerhof* (Nieuw Kronenbergerhof / Hof van Kronenberg), welk circa 200 meter ten zuiden van het plangebied ligt. Het dorp Kronenberg ontstond in 1930, toen de bewoners van de buurtschappen de Achterste Hees, Kronenberg en de Blakt een eigen school en vervolgens een eigen kerk kregen. De woongeschiedenis van deze ge-

²⁴ Kolen, van Laarschot & Box, 2004.

huchten is al eeuwen oud. Het Verheesgoed, het Loonsgoed en de Kronenbergerhof dateren al uit de Vroege Middeleeuwen.²⁵

Historisch kaartmateriaal

De situatie van het plangebied is op verschillende historische kaarten als volgt:

Tabel III. Geraadpleegd historisch kaartmateriaal

Bron	Periode	Kaartblad	Schaal	Omschrijving plangebied	Bijzonderheden/directe omgeving
Tranchot und v. Müffling kaart ²⁶	1816-1820	25 Horst	1:20.000	Grasland en akkerland	Kronenbergerweg en boerderij ten westen van het plangebied al aanwezig. Gebied ten westen van de Kronenbergerweg nog onontgonnen Peel.
Kadastrale minuut ²⁷	1811-1832	Gemeente Sevenum, Sectie G, Blad 03	1:2.500	Boomgaard, grasland en akkerland	Boerderij ten westen van het plangebied bestaat uit twee gebouwen
Militaire topografische kaart (veldminuut)	1894	694	1:50.000	Boomgaard, grasland en akkerland	-
Militaire topografische kaart (veldminuut)	1905	694	1:50.000	Boomgaard, grasland en akkerland	-
Militaire topografische kaart (veldminuut)	1926	694	1:50.000	Boomgaard, grasland en akkerland	-
Militaire topografische kaart (veldminuut)	1936	694	1:50.000	Boomgaard, grasland en akkerland	Peelgebied ten westen van de Kronenbergweg ontgonnen
Topografische kaart	1955	52D	1:25.000	Boomgaard, grasland en akkerland	Kronenbergweg half verhard
Topografische kaart	1958	52D	1:25.000	Boomgaard met schuur, grasland en akkerland	-
Topografische kaart	1967	52D	1:25.000	Boomgaard	Kronenbergweg verhard
Topografische kaart	1979	52D	1:25.000	Boomgaard	-
Topografische kaart	1987	52D	1:25.000	Akkerland	-

Volgens de historische kaarten lag het plangebied aan het begin van de 19^e eeuw aan de rand van het akkerlandcomplex ten zuiden van Kronenberg en Sevenum. Direct ten westen van de destijds al aanwezige Kronenbergweg bevonden zich destijds de uitgestrekte heidegebieden van de Peel. Langs de Kronenweg stonden begin 19^e eeuw aantal verspreide boerderijen, waaronder direct ten westen van het plangebied (de voorganger van de huidige Kronenbergweg 11). Dit beeld verandert niet of weinig gedurende de 19^e eeuw. Het plangebied is tot ver in de 20^e eeuw hoofdzakelijk als boomgaard en vervolgens als akkerland in gebruik geweest. In de jaren '50 en '60 van de 20^e eeuw heeft er in het noordelijk deel van het plangebied een kleine schuur gestaan. Het Peelgebied ten westen van de Kronenbergweg is in de jaren '30 van de 20^e eeuw ontgonnen. Het eerder genoemde stuifduinencomplex ten westen van het plangebied is na de ontginning als bosgebied in gebruik genomen, de rest van het gebied als grasland en akkerland (zie figuur 9).

²⁵ Heemkunde Vereniging Sevenum

²⁶ Beeldbank Vrije Universiteit

²⁷ Beeldbank Cultureelergoed

Ook volgens de cultuurhistorische kaarten bestaat het plangebied in de periode 1806-1840 uit bouwland; de Kronenbergerweg stamt uit dezelfde tijd. Het gebied ten westen van de Kronenbergerweg bestaat uit nieuw cultuurland uit de periode 1890-1990.²⁸

Rijks- en gemeentemonumenten binnen attentiegebied

Een rijksmonument is in Nederland een zaak (een bouwwerk of object, of het restant daarvan) die van algemeen belang is wegens de schoonheid, de betekenis voor de wetenschap of de cultuurhistorische waarde. Een gemeente kan besluiten een bijzonder pand op de gemeentelijke monumentenlijst te zetten. Dit gebeurt als een pand geen nationale betekenis heeft, maar wel van plaatselijk of regionaal belang is. De gemeente legt haar monumentenbeleid vast in de gemeentelijke monumentenverordening. Naast het gemeentelijk monument is er ook nog het Monumenten Inventarisatie Project (MIP). De MIP Gemeentebeschrijvingen vormen een verzameling beschrijvingen van de historisch-geografische, sociaaleconomische, architectuurhistorische, bouwhistorische en stedenbouwkundige ontwikkelingen van gemeenten in de periode 1850-1940. Het plangebied ligt niet binnen een 100 meter attentiezone van zowel rijksmonumenten, gemeentelijke monumenten als MIP monumenten.

Bouwhistorische gegevens

Het bouwdoosje van de gemeente Horst aan de Maas is niet geraadpleegd omdat het plangebied volgens het historisch kaartmateriaal de laatste 200 jaar onbebouwd is geweest.

Tweede Wereldoorlog

Om vast te stellen of mogelijke archeologische waarden uit de Tweede Wereldoorlog in het plangebied aanwezig zijn, is een aantal publicaties geraadpleegd.²⁹ Het raadplegen van deze bronnen geeft geen redenen om aan te nemen dat er archeologische waarden uit de Tweede Wereldoorlog in het plangebied te verwachten zijn. In de bossen op circa 1 kilometer ten westen van het plangebied hebben zich in 1943 en 1944 wel twee onderduikerskampen bevonden: Kronenburg - Oranje Vrijstaat. Beide kampen werden bevoorrad vanuit de eerder genoemde *Kronenbergerhof* ten zuiden van het plangebied. In de avond van 2 oktober 1942 kwam iets ten zuiden van deze boerderij, aan de rand van het bos, een neergeschoten Engelse Stirling bommenwerper terecht waarbij de hele zeven kop-pige bemanning omkwam.

2.8 Gespecificeerd archeologisch verwachtingsmodel

Op grond van de gegevens uit het bureauonderzoek is de volgende gespecificeerde archeologische verwachting opgesteld:

Tabel IV. Gespecificeerde archeologische verwachting

Archeologische periode	Gespecificeerde verwachting/Complex type	Te verwachten resten en/of sporen	Relatieve diepte t.o.v. het maaiveld
(Laat-)Paleolithicum	Laag	Vuursteenstrooiingen en vuurstenen gebruiksvoorwerpen	Onder het antropogeen eerddek en in de top van de dekzandafzettingen
Mesolithicum	Laag	Vuursteenstrooiingen en vuurstenen gebruiksvoorwerpen	Onder het antropogeen eerddek en in de top van de dekzandafzettingen
Neolithicum	Hoog	Akkerlaag en/of nederzettingssporen, grafvelden, rituele plaatsen: kleine fragmenten aardewerk, natuursteen en vuurstenen gebruiksvoorwerpen, houts-	Onder het antropogeen eerddek en in de top van de dekzandafzettingen

²⁸ Renes, 1999

²⁹ Amersfoort & Kamphuis, 1990/De Jong, 1969 – 1994/ikme.nl /Klep & Schoenmaker, 1995/Zwanenburg, 1990, heemkunde-vereniging Sevenum

		kool en gebruiksvorwerpen	
Bronstijd	Hoog	Akkerlaag en/of nederzettingssporen, grafvelden, rituele plaatsen: kleine fragmenten aardewerk, natuursteen en vuurstenen gebruiksvorwerpen, metaalresten, houtskool, botresten en gebruiksvorwerpen	Onder het antropogeen eerddek en in de top van de dekzandafzettingen
IJzertijd	Hoog	Akkerlaag en/of nederzettingssporen, grafvelden, rituele plaatsen: kleine fragmenten aardewerk, natuursteen, metaalresten, glasresten, houtskool, botresten en gebruiksvorwerpen	Onder het antropogeen eerddek en in de top van de dekzandafzettingen
Romeinse tijd	Hoog	Akkerlaag en/of nederzettingssporen, grafvelden, rituele plaatsen: kleine fragmenten aardewerk, natuursteen, metaalresten, glasresten, houtskool, botresten en gebruiksvorwerpen	Onder het antropogeen eerddek en in de top van de dekzandafzettingen
Vroege-Middeleeuwen	Hoog	Bewoningssporen van een (boeren)erf: kleine fragmenten aardewerk, metaalresten, glasresten, houtskool, botresten, organische resten en gebruiksvorwerpen	Onder het antropogeen eerddek en in de top van de dekzandafzettingen
Late-Middeleeuwen	Hoog	Bewoningssporen van een (boeren)erf: kleine fragmenten aardewerk, metaalresten, glasresten, houtskool, botresten, organische resten en gebruiksvorwerpen	Onder het antropogeen eerddek en in de top van de dekzandafzettingen
Nieuwe tijd	Hoog	Bewoningssporen van een (boeren)erf: kleine fragmenten aardewerk, metaalresten, glasresten, houtskool, botresten, organische resten en gebruiksvorwerpen	Onder maaiveld/in het antropogeen eerddek en in de top van de dekzandafzettingen

Uit de landschappelijke ligging op een uitgestrekte dekzandrug blijkt dat het plangebied vanaf het Laat Paleolithicum geschikt is geweest voor jagers-verzamelaars en vanaf het Neolithicum voor landbouwers. Uit de archeologische waarnemingen uit de omgeving van het plangebied blijkt dat er hier zowel vuursteen vondsten van jagers-verzamelaars, maar ook fragmenten aardewerk van landbouwers en ophogingen uit de Middeleeuwen en Nieuwe tijd bekend zijn. De meeste vondsten lijken in de nabijheid van zowel de stuifduinen in het zuidwesten als het beekdal in het noorden en noordwesten te zijn gedaan.

Op basis van de bodemkaart wordt verwacht dat er in het plangebied een eerddek aanwezig is. In het plangebied kunnen archeologische resten voorkomen uit alle archeologische perioden. De kans op het voorkomen van de resten is vanwege de voor landbouwers geschikte ligging op een dekzandrug hoog voor resten vanaf het Neolithicum. Omdat van archeologische resten uit het Laat - Paleolithicum en Mesolithicum uitsluitend vuurwerkstrooiingen en gebruiksvorwerpen worden verwacht in de nabijheid van beekdalen en het plangebied op grote afstand van een beekdal ligt is de verwachting dat deze in het plangebied aanwezig zijn laag. De archeologische resten worden verwacht onder het eventueel aanwezige eerddek, in de top van de oorspronkelijke dekzandafzettingen. De vondstenlaag is opgenomen onderin het eerddek of, als er geen eerddek aanwezig is, in de bouwvoor; hier wordt ook wel van 'cultuurlaag' gesproken: een doorwerkte oude bodem met kleine fragmenten aardewerk, natuursteen, vuursteen en houtskool. Archeologische sporen worden verwacht tot ongeveer 25 cm in de top van de C-horizont. Organische resten en bot zullen door de relatief droge en zure bodemomstandigheden slecht zijn geconserveerd. Het complextype en de omvang kunnen niet nader worden gespecificeerd door de beperkte gegevens.

Bodemverstoring

Dat een gebied een middelhoge of hoge archeologische verwachting heeft, betekent niet dat eventuele aanwezige archeologische resten behoudenswaardig zijn. De waarde van archeologische vindplaatsen wordt grotendeels bepaald door de mate waarin grondsporen dan wel vondsten *in situ* bewaard zijn gebleven.

Het plangebied is in de afgelopen 200 jaar voornamelijk als boomgaard en akker in gebruik geweest. Het noordelijk deel van het plangebied is verder in het midden van de 20^e eeuw deels bebouwd geweest. Door ploegen en rooi-, graaf- en bouwactiviteiten kunnen eventueel aanwezige archeologische waarden, die vanaf het maaiveld worden verwacht, mogelijk verloren zijn gegaan.

2.9 Conclusie bureauonderzoek

Doel van het bureauonderzoek is een antwoord te vinden op de vraag wat de gespecificeerde archeologische verwachting voor het plangebied is.

De kans op het voorkomen van de resten is vanwege de voor landbouwers geschikte ligging op een dekzandrug hoog voor resten vanaf het Neolithicum. Omdat van archeologische resten uit het Laat - Paleolithicum en Mesolithicum uitsluitend vuurwerkstrooiingen en gebruiksvoorwerpen worden verwacht in de nabijheid van beekdalen en het plangebied op grote afstand van een beekdal ligt is de verwachting dat deze in het plangebied aanwezig zijn laag.

Gezien de kleine omvang van het plangebied en de in de gemeente Horst aan de Maas geldende eisen is in dit stadium de meest geschikte onderzoeksmethode een gecombineerd verkennend en karterend booronderzoek. Verspreid in het plangebied dienen boringen te worden gezet met een omzicht te krijgen in de toestand van het bodemprofiel. Tevens dient gekeken naar de aanwezigheid van mogelijke vegetatie- en/of cultuurlagen, die zichtbaar zijn als bodemverkleuringen. Daar waar sprake is van een (deels) intact profiel dient de laag waar archeologische indicatoren meest waarschijnlijk kunnen worden verwacht gezeefd te worden met behulp van een zeef met een maaswijdte van 4 mm. Het zeefresidu dient geïnspecteerd op het voorkomen van archeologische indicatoren, zoals fragmenten vuursteen, aardewerk, houtskool, verbrande leem, bot etc. Door middel van het gecombineerd verkennend en karterend booronderzoek dient te worden vastgesteld of er binnen het plangebied archeologische resten *in situ* te verwachten zijn.

3 INVENTARISEREND VELDONDERZOEK

3.1 Doelstelling en onderzoeksvragen

Het inventariserend veldonderzoek, (IVO-overig, verkennende fase direct gecombineerd met de karterende fase) heeft tot doel de in het bureauonderzoek opgestelde gespecificeerde archeologische verwachting aan te vullen en te toetsen. Het veldonderzoek heeft tot doel antwoorden te vinden op wat de bodemopbouw is binnen het plangebied, er archeologische vondsten en/of sporen en/of lagen aanwezig zijn, in welke mate de resultaten overeen stemmen met de verwachtingen en indien er binnen het plangebied een vindplaats aanwezig is en wat dan de gevolgen zijn voor de voorgenomen bodemingrepen voor de vindplaats.

3.2 Methoden

Het inventariserend veldonderzoek is uitgevoerd in de vorm van een gecombineerd verkennend en karterend booronderzoek, onder certificaat op grond van de BRL SIKB 4000 (versie 4.0, 07-06-2016)

en KNA, versie 4.0, specificatie VS03. Voor het inventariserend veldonderzoek is op 5 maart 2018 door drs. M. Stiekema (senior prospector) een Plan van aanpak (PvA) opgesteld. Het gehele plangebied was vrij toegankelijk.

De boringen zijn verspreid binnen het plangebied gezet. De boringen zijn verspringend ten opzichte van elkaar gezet, waardoor een systeem bestaande uit gelijkbenige driehoeken ontstaat. In totaal zijn er met behulp van een edelmanboor (diameter 15 cm) vijf boringen tot maximaal 1,30 m -mv gezet (zie figuur 10). De boringen zijn lithologisch conform de Archeologische Standaard Boorbeschrijvingsmethode beschreven.³⁰ De boringen zijn met meetlinten ingemeten (x- en y-waarden). Van alle boringen is de maaiveldhoogte afgeleid van het Actueel Hoogtebestand Nederland (AHN).

Aan de hand van het opgeboorde materiaal is beoordeeld of er wel, niet of deels sprake is van een gaaf bodemprofiel. Tevens is gekeken naar de aanwezigheid van mogelijke vegetatie- en/of cultuurlagen, die zichtbaar zijn als bodemverkleuringen. Daar waar sprake is van een (deels) intact profiel is de laag waar archeologische indicatoren meest waarschijnlijk kunnen worden verwacht gezeefd met behulp van een zeef met een maaswijdte van 4 mm. Het zeefresidu is met het blote oog geïnspecteerd op het voorkomen van archeologische indicatoren, zoals fragmenten vuursteen, aardewerk, houtskool, verbrande leem, bot etc. Het opgeboorde materiaal is in het veld bodemkundig beschreven en door middel van versnijden/verbrokkelen onderzocht op archeologisch indicatoren, zoals fragmenten vuursteen, aardewerk, houtskool, verbrande leem, bot etc.

3.3 Resultaten

Geologie en bodem

De resultaten van de boringen zijn opgenomen in de vorm van boorprofielen en worden in bijlage 8 weergegeven. Op basis van deze boorprofielen kan de bodemopbouw als volgt worden beschreven.

Bij alle boringen zijn uitsluitend matig fijne, matig tot sterk siltige zandafzettingen aangetroffen. Aan het maaiveld is bij alle boringen een zwak humeus eerddek met een dikte van 40-50 cm aangetroffen. Onder het eerddek is bij alle boringen een verstoord pakket aangetroffen, met een dikte van 30-40 cm. De verstoringen kenmerken zich door de gevlektheid van het opgeboorde sediment. Het verstoorde pakket is opgebouwd uit een mix van het bovenliggende eerddek en de onderliggende dekzandafzettingen. In de boringen 2, 4 en 5 zijn in het verstoorde pakket verstoorde resten van een voormalige podzolprofiel waargenomen.

Onder het verstoorde pakket zijn bij alle boringen onverstoorde dekzandafzettingen aangetroffen. Bij boring 4 is in de top van de dekzandafzettingen een intacte podzol-BC-horizont, overgaand in een C-horizont waargenomen. Bij de overige boringen is onder het verstoorde pakket direct de (gleyhoudende) C-horizont aangetroffen

Uit het booronderzoek blijkt dat het plangebied tot grote diepte (70 - 90 cm -mv) is verstoord. Opvallend is dat bij de boring en 4 nog een gedeeltelijk intact podzolprofiel is aangetroffen op 90 cm -mv, terwijl bij boring 1 vanaf 70 cm -mv intacte dekzandafzettingen zonder podzolprofiel zijn aangetroffen. Mogelijk valt boring 4 samen met de bodem van een voormalige depressie waar nog een deels intact podzolprofiel bewaard is gebleven.

Archeologische indicatoren

Vanwege de aangetroffen bodemverstoringen is uiteindelijk alleen het sediment van boring 4 gezeefd. Bij het uitzeven van het sediment zijn geen archeologische indicatoren aangetroffen.

³⁰ Bosch, 2005.

4 CONCLUSIE EN ADVIES

Het bureauonderzoek toonde aan dat er zich mogelijk archeologische waarden in het plangebied zouden kunnen bevinden. Daarom is er aansluitend een inventariserend veldonderzoek in de vorm van een gecombineerd verkennend en karterend booronderzoek uitgevoerd.

Op basis van de waargenomen bodemverstoringen en het ontbreken van archeologische indicatoren in het aangetroffen (gedeeltelijk) intacte podzolprofiel, kan worden geconcludeerd dat archeologische waarden niet meer *in situ* worden verwacht. De gespecificeerde archeologische verwachting, zoals die is weergegeven tijdens het bureauonderzoek, is door het booronderzoek bijgesteld naar laag voor alle perioden.

Op grond van de resultaten van het bureau- en veldonderzoek adviseert Econsultancy om het plangebied vrij te geven.

Er is geprobeerd een zo gefundeerd mogelijk advies te geven op grond van de gebruikte onderzoeksmethode. De aanwezigheid van archeologische sporen of resten in het plangebied kan nooit volledig worden uitgesloten. Econsultancy wil de opdrachtgever er daarom ook op wijzen dat, mochten tijdens de geplande werkzaamheden toch archeologische waarden worden aangetroffen, er conform artikel 5.10 van de Erfgoedwet uit juli 2016 een meldingsplicht geldt bij het Ministerie van Onderwijs, Cultuur en Wetenschap (de Rijksdienst voor het Cultureel Erfgoed³¹, de gemeente Horst aan de Maas of de provincie Limburg.

³¹ Infodesk email: info@cultureelerfgoed.nl of tel: 033-4217456.

LITERATUUR

- Alterra, 2003: *Digitale Geomorfologische kaart van Nederland*, schaal 1:25.000.
- Amersfoort, H. & P.H. Kamphuis, 1990: *Mei 1940. De strijd op Nederlands grondgebied*. 's- Gravenhage.
- Berendsen, H.J.A. 2008: *Fysische Geografie van Nederland, deel 1: De vorming van het land. Inleiding in de geologie en de geomorfologie*. Van Gorcum, Assen.
- Deeben, J.H.C. (red.) 2008: *De Indicatieve Kaart van Archeologische Waarden, derde generatie, Rapportage Archeologische Monumentenzorg 155*, Amersfoort.
- Doesburg, J. van, e.a. red., 2007: *Essen in zicht. Essen en plaggendecken in Nederland: onderzoek en beleid*. Amersfoort 2007.
- Heeringen, R.M., van, en R. Schrijvers. 2010. "Toelichting op de archeologische maatregelenkaart van de gemeente Horst aan de Maas". *Vestigia rapport V587*. Amersfoort: Vestigia BV.
- Heeringen, R.M., van, en R. Schrijvers. 2014. "Actualisatie van de archeologische maatregelenkaart van de gemeente Horst aan de Maas". *Vestigia rapport V1188*. Amersfoort: Vestigia BV.
- Jong, L. de, 1969-1994: *Het Koninkrijk der Nederlanden in de Tweede Wereldoorlog*. 's- Gravenhage.
- Klep C. & B. Schoenmaker, 1995: *De Bevrijding Van Nederland 1944-1945 - Oorlog op de flank*. Den Haag.
- Kolen, J, H. van Laarschot & G. Box, 2004: Beekdalen en hun cultuurgeschiedenis: Peelland, in *Beekdallandschappen in archeologisch perspectief* (F. Gerritsen & E. Rensink red.), Amersfoort (Nederlandse Archeologische Rapporten 28), 35-56.
- Locher, W.P. & Bakker, H. de, 1990: *Bodemkunde van Nederland. Deel 1: Algemene bodemkunde*. Malmberg, Den Bosch.
- Mulder, E.F.J. de, Geluk, M.C., Ritsema, I.L., Westerhoff, W.E., Wong, T.E., 2003: *De ondergrond van Nederland*. Wolters-Noordhoff, Groningen.
- Renes, J. 1999: *Landschappen van Maas en Peel. Een toegepast historisch-geografisch onderzoek in het streekplangebied Noord- en Midden-Limburg*. Eisma, Leeuwarden.
- Stichting voor Bodemkartering, 1975: *Bodemkaart van Nederland, 1:50.000, blad 52 West*.
- Wolters-Noordhoff Atlasproducties 1990: *Grote Historische Atlas van Nederland, deel 4 Zuid-Nederland 1838-1857*. Groningen.
- Zwanenburg G.J., 1990: *En nooit was het stil - Kroniek van een luchtoorlog*. Emmen.

BRONNEN

AHN; internetsite, maart 2018.
<http://www.ahn.nl>

Archeologisch informatiesysteem Archis3, Rijksdienst voor het Cultureel Erfgoed (RCE), Amersfoort, maart 2018.
<https://archis.cultureelerfgoed.nl>

Bodemloket, internetsite, maart 2018.
<http://www.bodemloket.nl>

Beeldbank Vrije Universiteit; internetsite, maart 2018.
<http://imagebase.uvu.vu.nl/cdm/compoundobject/collection/krt/id/5629/rec/1>

Beeldbank Cultureelerfgoed; internetsite, maart 2018
<http://www.beeldbank.cultureelerfgoed.nl>

Cultuurhistorische Waardenkaart Provincie Limburg; internetsite, maart 2018.
https://www.limburg.nl/Beleid/Cultuur/Erfgoed/Monumenten/Cultuurhistorische_Waardenkaart

Dinoloket; internetsite, maart 2018.
<http://www.dinoloket.nl/>

Indicatieve kaart Militair Erfgoed; internetsite, maart 2018.
<http://www.ikme.nl/>

Kadaster Topotijdreis; internetsite, maart 2018.
<http://www.topotijdreis.nl/>

Koninklijke Bibliotheek België; internetsite, maart 2018.
http://www.kbr.be/collections/cart_plan/ferraris/ferraris_nl.html

Provinciaal Omgevingsplan Limburg; internetsite, maart 2018.

SIKB; internetsite, maart 2018.
<http://www.sikb.nl>

Figuur 1. Situering van het plangebied binnen Nederland

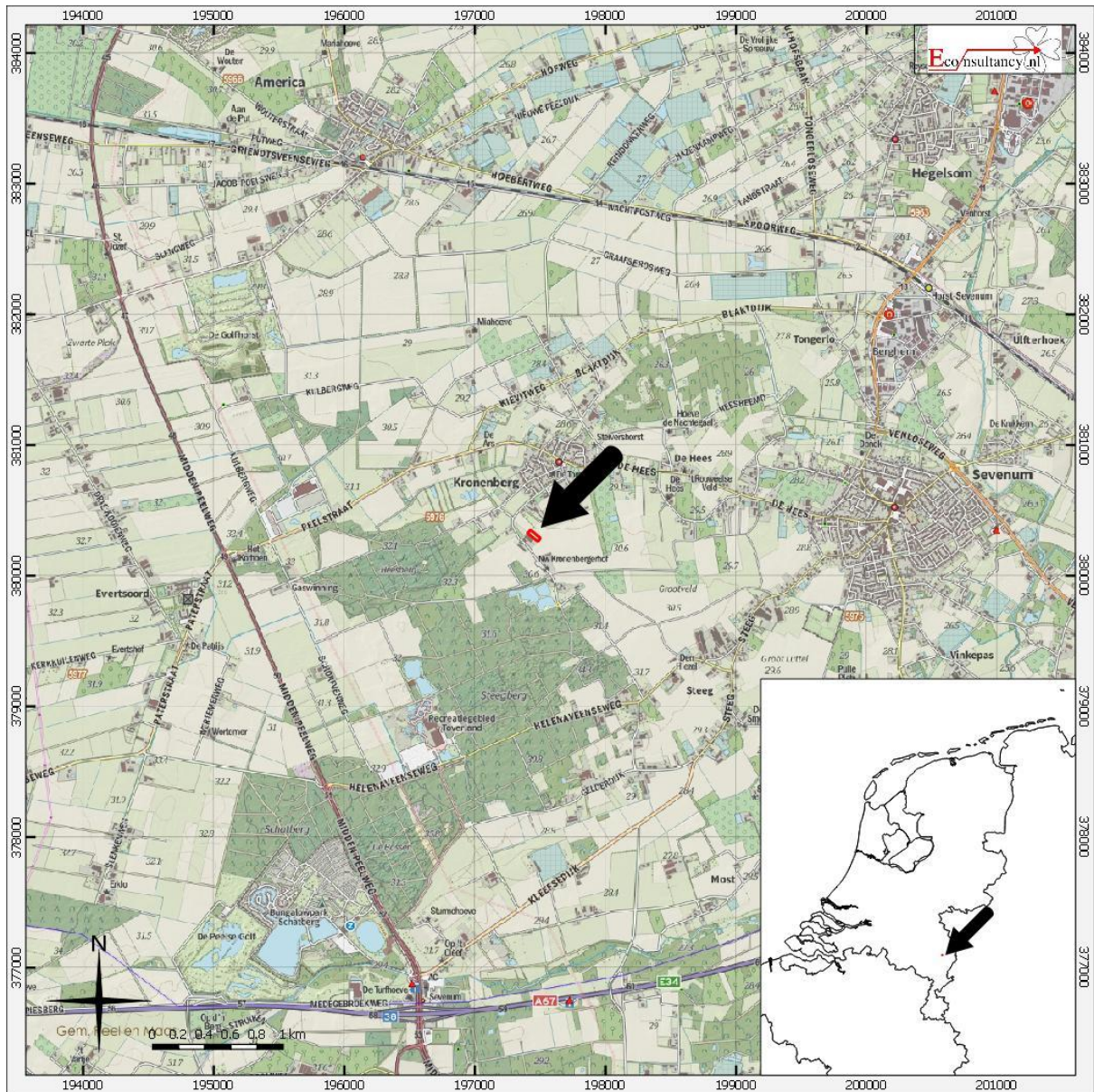

Kronenbergweg 11 te Kronenberg.

Situering van het plangebied binnen Nederland

Legenda

 Plangebied

Figuur 2. Detailkaart van het plangebied

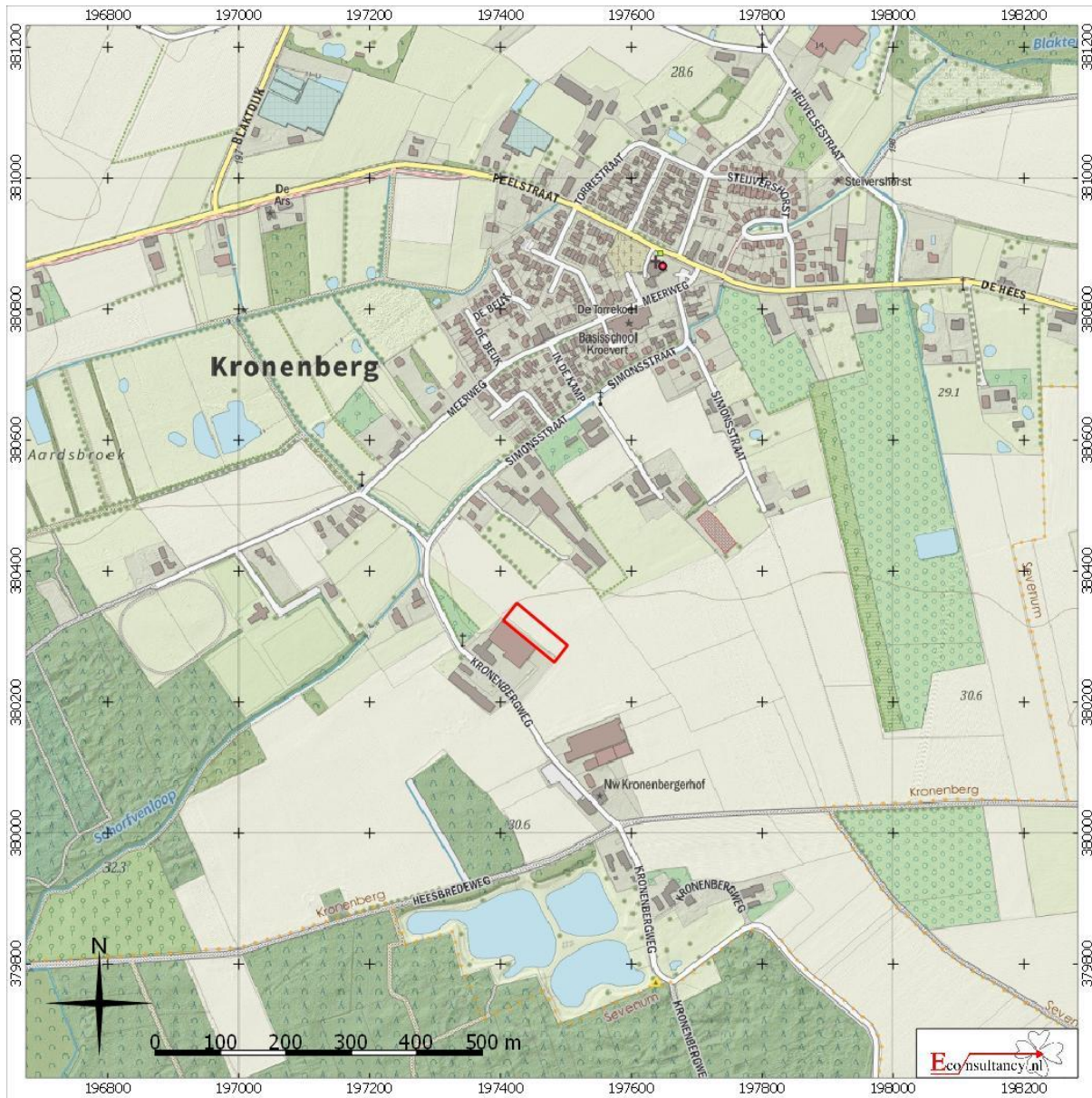

Kronenbergweg 11 te Kronenberg.
Detailkaart van het plangebied

Legenda

 **Plangebied**

Figuur 3. Luchtfoto van het plangebied



Figuur 4. Situering van het plangebied binnen de Geomorfologische kaart

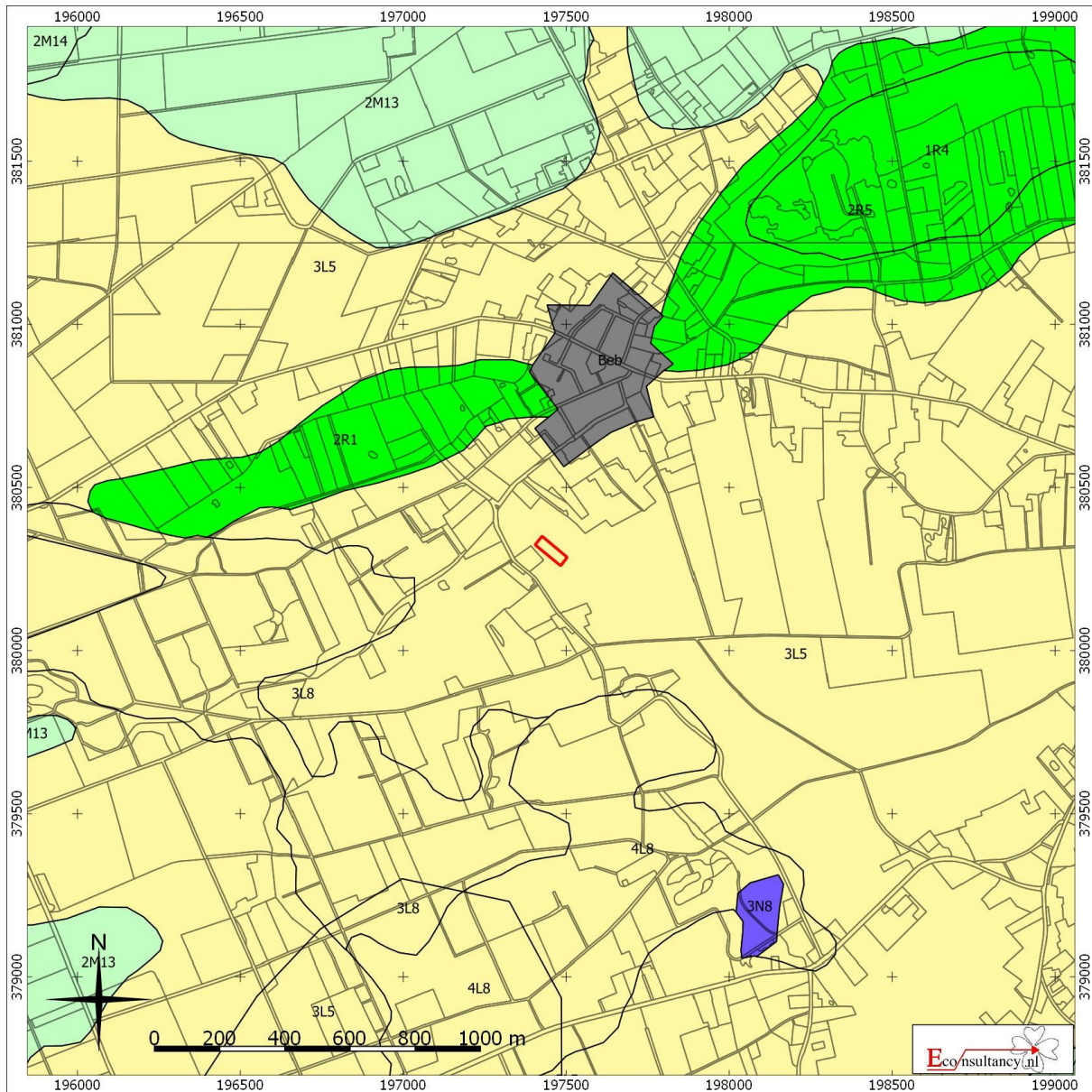

Kronenbergweg 11 te Kronenberg.

Situering van het plangebied binnen de Geomorfologische kaart

 **Plangebied**

- | | | |
|--|---|---|
|  Wanden |  Plateau-achtige vormen |  Laagten |
|  Hoge heuvels en ruggen |  Waaiervormige glooiingen |  Ondiepe dalen |
|  Bebouwing |  Niet-waaiervormige glooiingen |  Matig diepe dalen |
|  Hoge duinen |  Lage ruggen en heuvels |  Diepe dalen |
|  Plateaus |  Welvingen |  Water |
|  Terrassen |  Vlakten |  Overige |

Figuur 5. Situering van het plangebied binnen het Actueel Hoogtebestand Nederland (AHN)

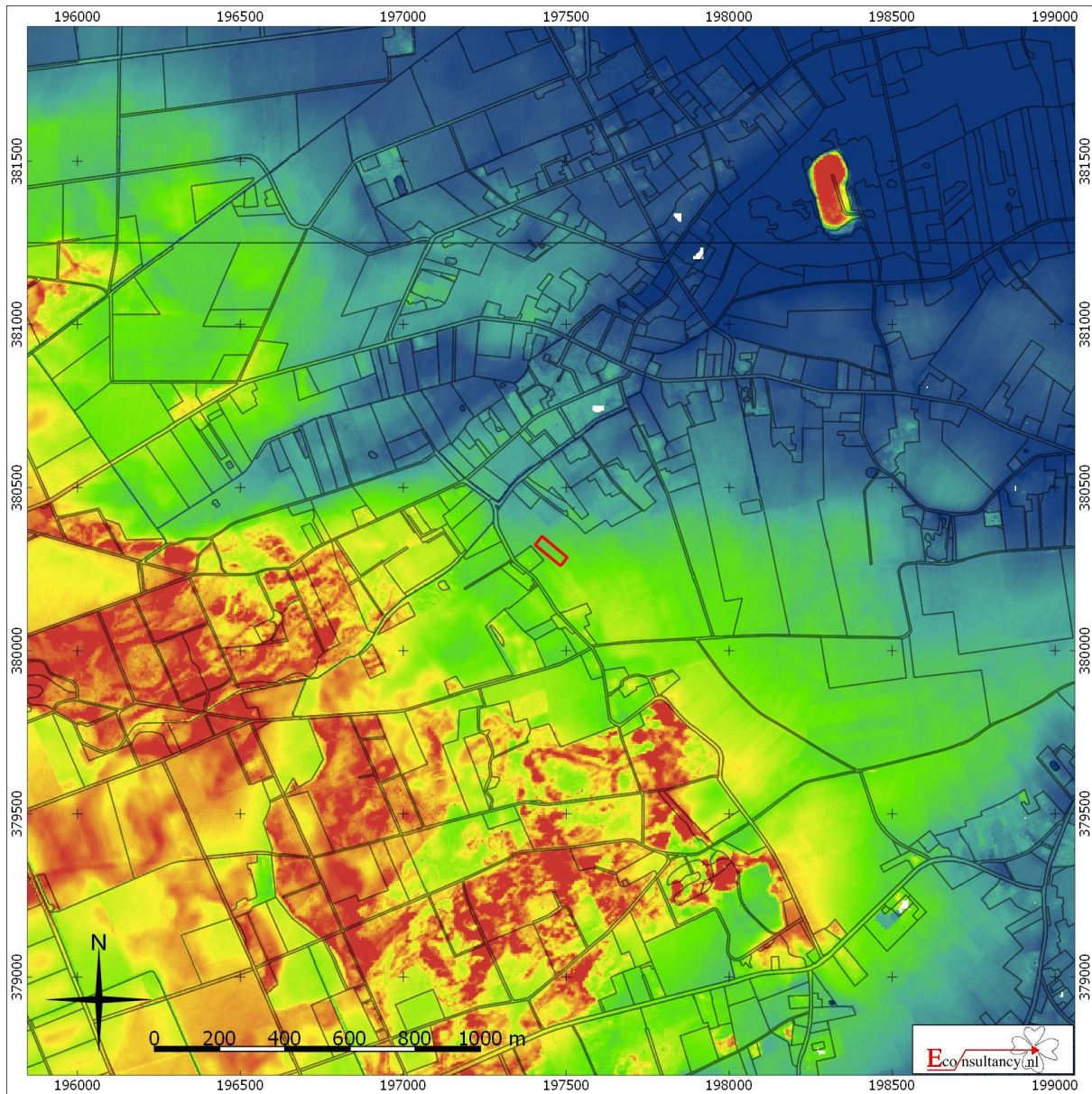

Kronenbergweg 11 te Kronenberg.

Situering van het plangebied binnen Actueel Hoogtebestand Nederland (AHN)

Legenda

 Plangebied

Figuur 6. Situering van het plangebied binnen de Bodemkaart

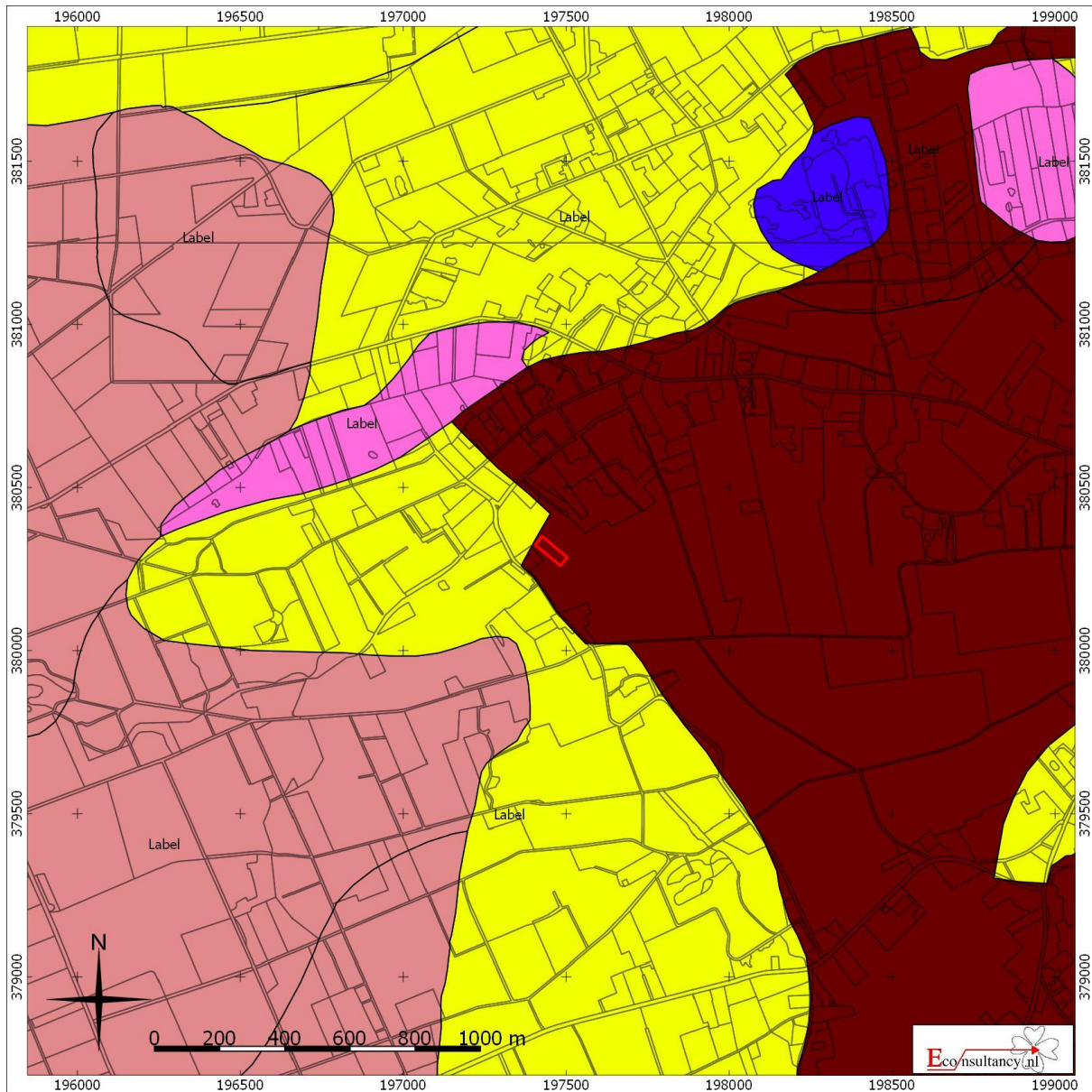

Kronenbergweg 11 te Kronenberg.

Situering van het plangebied binnen de bodemkaart

Legenda

 **Plangebied**

- | | | |
|--|---|--|
|  Associaties |  Oude rivierkleigronden |  Rivierkleigronden |
|  Brikgronden |  Overige oude kleigronden |  Kalkhoudende bijzonder lutumarme gronden |
|  Bebouwing |  Ondiepe keileemgronden |  Veengronden |
|  Dijk |  Leemgronden |  Moerige gronden |
|  Dikke eerdgronden |  Zeekleigronden |  Water, moeras |
|  Fluviaatle afzettingen ouder dan pleistoceen |  Mariene afzettingen ouder dan pleistoceen |  Podzolgronden |
|  Groeve, gegraven, mijnstort |  Niet-gerijpte minerale gronden |  Kalkloze zandgronden |
|  Kalksteenverweringsgronden |  Oude bewoningsplaatsen |  Kalkhoudende zandgronden |

Figuur 7. Archeologische Gegevenskaart van het onderzoeksgebied

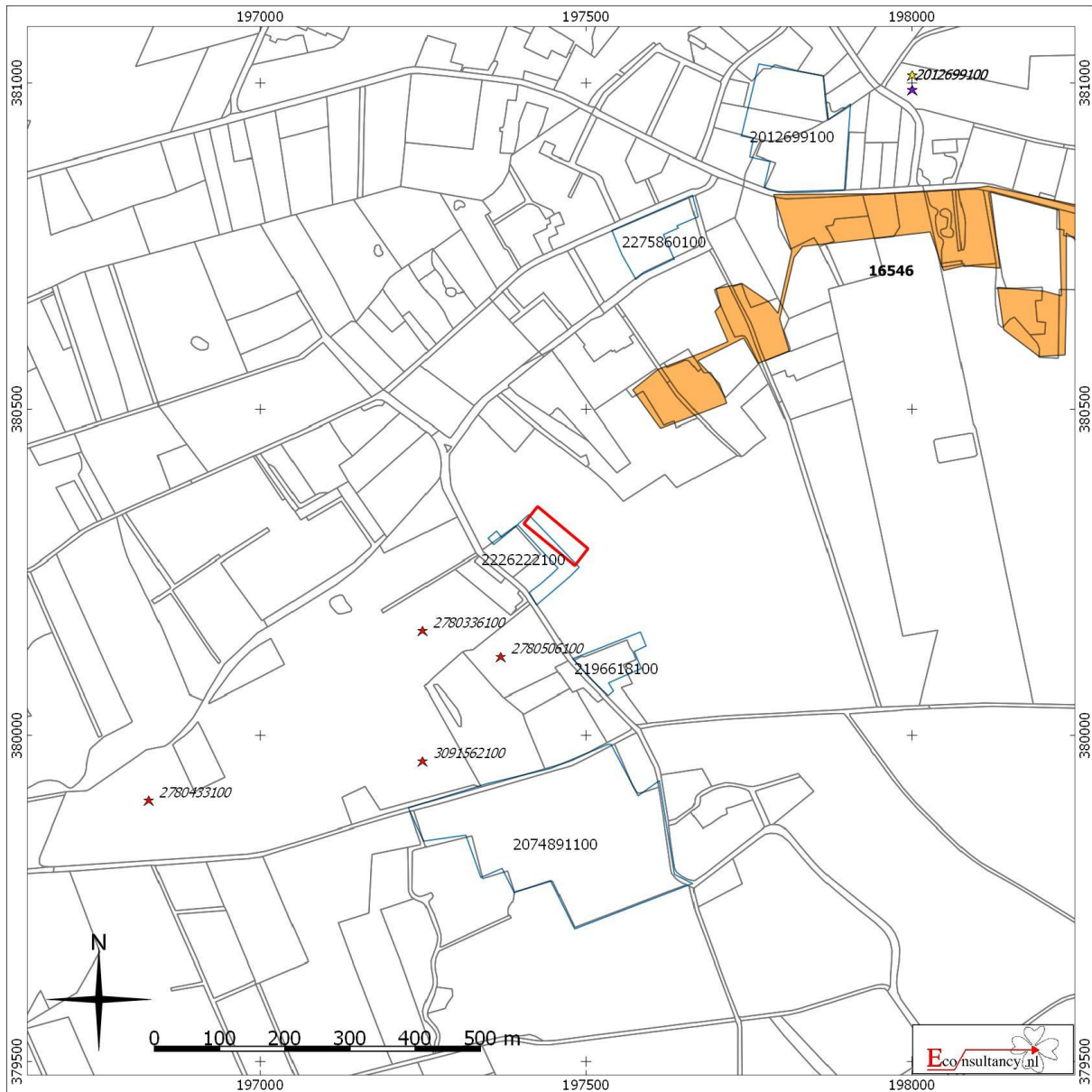





Kronenbergweg 11 te Kronenberg.

Archeologische Gegevenskaart van het onderzoeksgebied (bron: Archeologisch informatiesysteem Archis3, AHN)

Plangebied

Monumenten





-  Terrein van archeologische waarde
-  Terrein van hoge archeologische waarde
-  Terrein van zeer hoge archeologische waarde
-  Terrein van zeer hoge archeologische waarde, beschermd

Onderzoeksmeldingen

- 

Waarnemingen, Vondsten

Categorie

-  Nederzetting
-  Grafcontext
-  Verdedigingswerk
-  Religieuze context
-  Onbepaald

Periode

-  Paleolithicum
-  Mesolithicum
-  Neolithicum
-  Bronstijd
-  IJzertijd
-  Romeinse tijd
-  Middeleeuwen
-  Nieuwe tijd
-  Onbepaald

Figuur 8. Situering van het plangebied binnen de archeologische beleidskaart

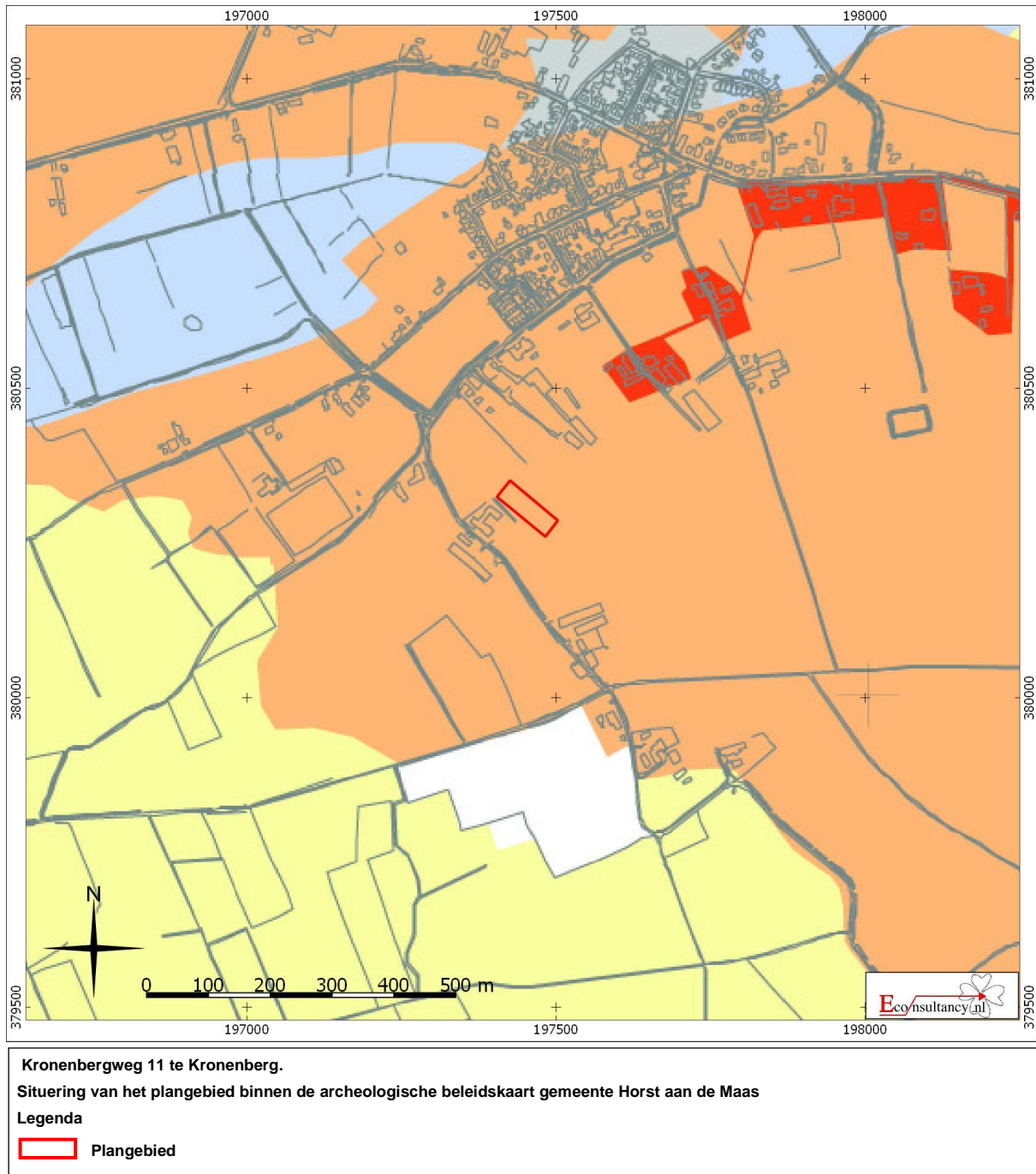

Figuur 9. Situering van het plangebied binnen de historische kaarten



Figuur 10. Boorpuntenkaart



Kronenbergweg 11 te Kronenberg.

Boorpuntenkaart

Legenda

-  Plangebied
-  Boorpunt met nummer

Bijlage 1 Overzicht geologische en archeologische tijdvakken

Ouderdom in jaren	Chronostratigrafie				MIS	Lithostratigrafie					
11.755	Kwartair	Pleistoceen	Holoceen		1	Formaties: Naaldwijk (marien), Nieuwkoop (veen), Echteld (fluviaal)					
12.745			Laat	Laat	Weichselien (ijstijd)	Laat-Weichselien (Laat-Glaciaal)	Late Dryas (koud)	Formatie van Kreftenheye	Formatie van Boxtel		
13.675							Allerød (warm)				
14.025							Vroege Dryas (koud)				
15.700							Bølling (warm)				
29.000			Midden-Weichselien (Pleniglaciaal)	Laat-Pleniglaciaal	3						
50.000				Midden-Pleniglaciaal	4						
75.000				Vroeg-Pleniglaciaal	5a						
			Vroeg-Weichselien (Vroeg-Glaciaal)		5b						
					5c						
					5d						
115.000				Eemien (warme periode)	5e	Eem Formatie					
130.000			Midden	Midden	Saalien (ijstijd)	6	Formatie van Urk			Formatie van Drente	
370.000										Holsteinien (warme periode)	Formatie van Peelo
410.000										Elsterien (ijstijd)	
475.000	Cromerien (warme periode)										
850.000	Vroeg	Vroeg	Pre-Cromerien		Formatie van Sterksel						
2.600.000											

Cal. jaren v/n Chr.	¹⁴ C jaren	Chronostratigrafie		Pollen zones	Vegetatie	Archeologische perioden
1950	0	Laat	Subatlanticum koeler vochtiger	Vb2	Loofbos eik en hazelaar overheersen haagbeuk veel cultuurplanten rogge, boekweit, korenbloem	Nieuwe tijd
-1500	Vb1			Middeleeuwen		
-450	Va			Romeinse tijd		
0		Holoceen	Subboreaal koeler droger	IVb	Loofbos eik en hazelaar overheersen beuk > 1% invloed landbouw (granen)	IJzertijd
12	IVa			Bronstijd		
800	2650			Midden	Atlanticum warm vochtig	III
815	5000					
2000		Vroeg	Boreaal warmer	II	den overheerst hazelaar, eik, iep, linde, es	Mesolithicum
800	8000					
3755	5000					
4900	9000					
5300		Laat-Pleistoceen	Laat-Weichselien (Laat-Glaciaal)	Late Dryas	LW III	parklandschap
7020	8000			Allerød	LW II	dennen- en berkenbossen
8240	9000			Vroege Dryas	LW I	open parklandschap
8800	10.150			Bølling		open vegetatie met kruiden en berkenbomen
11.755	10.800	Midden-Pleistoceen	Midden-Weichselien (Pleniglaciaal)			perioden met een poolwoestijn en perioden met een toendra
12.745	11.800					
13.675	12.000					
14.025	12.000	Vroeg-Pleistoceen	Vroeg-Weichselien (Vroeg-Glaciaal)			perioden met bos en perioden met een subarctisch open landschap
15.700	13.000					
35.000		Midden-Pleistoceen	Eemien (warme periode)			loofbos
75.000						
115.000		Midden-Pleistoceen	Saalien (ijstijd)			
130.000						
300.000						Vroeg-Paleolithicum

Chronostratigrafie voor Noordwest-Europa volgens Zagwijn (1974), Vandenbergh (1985) en De Mulder *et al.* (2003). Lithostratigrafie volgens De Mulder *et al.* (2003). Mariene isotoop stadium (MIS) volgens Bassinot *et al.* (1994). Atmosferische data volgens Stuiver *et al.* (1998). Zuurstofisotoop calibratie (OxCal) versie 3.9 Bronk Ramsey (2003), toegepast op het Laat-Weichselien en het Holoceen. Archeologische periode-indeling en ouderdom volgens de Rijksdienst voor het Oudheidkundig Bodemonderzoek (ROB). Vegetatie bewerkt volgens Berendsen (2000). Pollenzones volgens P. Vos & P. Kiden (2005).

Bijlage 2 AMK-terreinen

AMK nr.	Situering t.o.v. plangebied	Datering	Waarde en omschrijving
16546	200 meter ten noordoosten	<i>Late Middeleeuwen - Nieuwe tijd</i>	<p>Toponiem: Kroonenberg; Kronenberg Complex: Nederzetting Waarde: Terrein van hoge archeologische waarde Terrein met bewoningssporen uit de Late Middeleeuwen tot en met de Nieuwe tijd. Het gaat om de oude bebouwing van Kronenberg. Op de AMK zijn historische dorpskernen en clusters oude bebouwing als gebieden van hoge archeologische waarde aangegeven. Dit is op grond van het belang van deze locaties, waar de wortels van de huidige dorpen of steden kunnen liggen. De begrenzing van deze kernen is gebaseerd op 19^e eeuwse en vroeg 20^e eeuwse kaarten. Binnen deze contouren kunnen in de bodem resten van vroegmoderne en waarschijnlijk ook van laatmiddeleeuwse (vanaf circa 1300 AD) bewoning aangetroffen worden. Ook sporen van oudere bewoning kunnen aanwezig zijn. Bedacht dient echter te worden dat de bewoning in de Vroege - en Volle Middeleeuwen (tot circa 1300 AD) een meer dynamisch karakter gehad kan hebben en dat de plaats en grens ervan niet perse hoeft samen te vallen met die van de latere bewoning.</p>

Bijlage 3 Onderzoeksmeldingen

Zaaknummer (OM-nummer)	Situering t.o.v. plangebied	Aard, uitvoerder en resultaten van het onderzoek
2226222100 (32567)	In en direct ten zuiden	Type onderzoek: booronderzoek Toponiem: Kronenbergweg 11-13 Kronenberg Uitvoerder: ADC ARcheoProjecten Datum: 12-12-2008 Resultaat: Binnen het gehele plangebied is de bodem tot in de top van de C-horizont verstoord. Volgens het bureauonderzoek zijn binnen het plangebied hoge zwarte enkeerdgronden en duinvaaggronden aanwezig. Binnen het plangebied zijn echter alleen enkeerdgronden aangetroffen. ADC ArcheoProjecten adviseert om binnen het plangebied een inventariserend veldonderzoek uit te voeren door middel van het aanleggen van proefsleuven (IVO-P), teneinde gaafheid, omvang, datering en conservering van archeologische resten te onderzoeken
2780506100	150 meter ten zuiden	Type onderzoek: onbekend Toponiem: Kronenbergerheide Kronenberg Uitvoerder: onbekend Resultaat: onbekend
2196618100 (28432)	180 meter ten zuidoosten	Type onderzoek: bureauonderzoek Toponiem: Kronenbergweg 17 Kronenberg Uitvoerder: BILAN Bureau Interdisciplinaire Landschapsanalyse Datum: 24-4-2008 Resultaat: Op basis van het bureauonderzoek wordt aan het plangebied een hoge verwachting voor het aantreffen van onverstoorde archeologische waarden uit de steentijd, IJzertijd en Late Middeleeuwen toegekend. Om deze verwachting te toetsen wordt geadviseerd een vervolgonderzoek in de vorm van een verkennend/karterend booronderzoek uit te voeren.
2780336100	200 meter ten zuidwesten	Type onderzoek: onbekend Toponiem: Schorfvenloop Kronenberg Uitvoerder: onbekend Resultaat: onbekend
3091562100	350 meter ten zuidwesten	Type onderzoek: onbekend Toponiem: Kronenbergerheide Kronenberg Uitvoerder: onbekend Resultaat: onbekend
2074891100 (13504)	450 meter ten zuiden	Type onderzoek: veldkartering Toponiem: Onbekend Uitvoerder: Vestigia BV Datum: 14-9-2005 Resultaat: onbekend
2275860100 (39490)	450 meter ten noorden	Type onderzoek: booronderzoek Toponiem: Simonsstraat Kronenberg Uitvoerder: Archaeological Research en Consultancy Datum: 11-2-2010 Resultaat: Tijdens het veldonderzoek is zwak siltig zand aangetroffen; dekzand. Er zijn voornamelijk verstoorde bodemprofielen aangetroffen. De verstoring is in alle gevallen dieper dan 1 m-mv (met max diepte van 220 cm --mv). In slechts één boring is een intact bodem profiel aangetroffen: een begraven bekeergrond. De verwachte hoge enkeerdgronden zijn niet aangetroffen. Gezien de omvang en diepte van de aangetroffen verstoringen kan worden geconcludeerd dat de hoge archeologische trefkans niet meer van kracht is. Er wordt geadviseerd de onderzoekslocatie vrij te geven.
2850806100	600 meter ten zuidoosten	Type onderzoek: onbekend Toponiem: De Bergen Onbekend Uitvoerder: onbekend Resultaat: onbekend
3113707100	600 meter ten zuidoosten	Type onderzoek: veldkartering Toponiem: De Bergen Onbekend Uitvoerder: onbekend Resultaat: onbekend
2012699100 (3379)	700 meter ten noordoosten	Type onderzoek: booronderzoek Toponiem: Kronenberg Uitvoerder: RAAP Archeologisch Adviesbureau Datum: 1-6-2000 Resultaat: Aanbevolen wordt grondwerkzaamheden in de noordwesthoek van het plangebied archeologisch te begeleiden. Voor het overige deel van het plangebied is geen vervolgonderzoek noodzakelijk.
2780433100	700 meter ten zuidwesten	Type onderzoek: onbekend Toponiem: Schorfvenloop Kronenberg Uitvoerder: onbekend Resultaat: onbekend
2866212100	950 meter ten noorden	Type onderzoek: graafwerkzaamheden Toponiem: Onbekend

		Uitvoerder: onbekend Resultaat: onbekend
2780344100	1000 meter ten westen	Type onderzoek: onbekend Toponiem: De Mer I Kronenberg Uitvoerder: onbekend Resultaat: onbekend
2780360100	1000 meter ten westen	Type onderzoek: onbekend Toponiem: Aardsbroek Kronenberg Uitvoerder: onbekend Resultaat: onbekend

Bijlage 4 Vondstmeldingen

Zaaknummer (Waarnemingsnr.)	Locatie t.o.v. plangebied	Omschrijving
2780506100 (15692)	170 meter ten zuiden	<i>Paleolithicum - Mesolithicum</i> : - fragmenten van vuursteen objecten,
2780336100 (15668)	200 meter ten zuidwesten	<i>Paleolithicum - Mesolithicum</i> : - fragmenten van vuursteen objecten,
3091562100 (15667)	350 meter ten zuidwesten	<i>Paleolithicum - Mesolithicum</i> : - fragmenten van vuursteen objecten,
2850806100	600 meter ten zuidoosten	<i>Nieuwe tijd</i> : - ophoging
3113707100	600 meter ten zuidoosten	<i>Middeleeuwen - Nieuwe tijd</i> : - ophogingen
2780433100 (15684)	700 meter ten zuidwesten	<i>Paleolithicum - Mesolithicum</i> : - fragmenten van vuursteen objecten,
2012699100 (131066)	850 meter ten noordoosten	<i>Neolithicum - IJzertijd</i> : - handgevormd aardewerk <i>Late Middeleeuwen</i> : - fragment van Elmpter aardewerk
2866212100 (29795)	950 meter ten noorden	<i>Neolithicum - Bronstijd</i> : - fragment van een stenen bijl
2780360100 (15673)	1000 meter ten westen	<i>Mesolithicum</i> : - fragmenten van vuursteen objecten,

Bijlage 5 Bewoningsgeschiedenis van Nederland

Als aanvullende informatie wordt hieronder een algemene ontwikkeling van de bewoningsgeschiedenis van Nederland weergegeven.

Paleolithicum (tot ca. 8800 voor Chr.)

De vroegste bewoningssporen in Nederland uit deze periode dateren uit de voorlaatste ijstijd, ca. 300.000-130.000 jaar geleden. Waarschijnlijk hebben in de koudste fasen van de ijstijden in Nederland geen mensen geleefd. Daarentegen was bewoning in de warmere perioden wel mogelijk. De mensen die hier toen leefden trokken als jagers/vissers/verzamelaars rond in kleine groepen en maakten gebruik van tijdelijke kampementen. Veranderingen in het klimaat zorgden voor een veranderende flora en fauna. Tijdens de koude perioden bestond het groot wild onder meer uit rendieren, mammoeten, paarden en steppewisenten. Vooral op paarden en rendieren werd in het Laat-Paleolithicum intensief jacht gemaakt. Tijdens de warmere perioden werd er onder andere op herten, wilde zwijnen en oerossen gejaagd.

Mesolithicum (ca. 8800-4900 voor Chr.)

Rond de overgang van het Pleistoceen naar het Holoceen (ca. 9000 voor Chr.) verbeterde het klimaat voor een langdurige periode. De gemiddelde temperatuur steeg, waardoor de variatie in flora en fauna (o.a. bosontwikkeling) toenam. De mens kreeg nu de mogelijkheid om meer gevarieerd te eten: vruchten en andere eetbare gewassen stonden nu vaker op het menu. Doordat de temperatuur steeg, trok het groot wild (met name rendieren) naar het noorden, en maakte plaats voor meer territoriumgebonden klein wild, vogels en vissen. Door deze veranderende leefomstandigheden werd de jachttechniek aangepast. De vuursteen bewerkingstechniek hield met deze ontwikkeling gelijke tred. Er werden kleine vuursteenspitsen vervaardigd die als pijl- en harpoenpunt werden gebruikt. Met de stijging van de temperatuur begon het landijs te smelten en de zeespiegel te stijgen. Het tot dan toe droge Noordzee-Bekken kwam onder water te staan. De groepen jagers/vissers/verzamelaars wisselden nog wel van locatie maar exploiteerden kleinere gebieden. In het voorjaar viste men in de rivieren, tijdens de zomer leefde men voornamelijk langs de kust, waar naast vis en schaaldieren ook zeehonden als voedselbron dienden. In de herfst verzamelde men noten en vruchten, terwijl in de winter op onder meer pelsdieren werd gejaagd.

Neolithicum (ca. 5300-2000 voor Chr.)

Aan het begin van deze periode gingen het jagen, vissen en verzamelen een steeds minder belangrijke rol spelen. Men ging nu zelf cultuurgewassen telen en dieren houden bij het kamp. Uit vondsten valt af te leiden dat het om twee groepen mensen gaat, enerzijds kolonisten met een vrijwel agrarische levenswijze, anderzijds om de autochtone mesolitische bevolking die een halfagrarische levensstijl erop na gaat houden. Deze verandering ging gepaard met enkele technologische en sociale vernieuwingen zoals: het wonen op een vaste plek in een huis, het gebruik van vaatwerk van (gebakken) klei en de introductie van geslepen stenen dissels en bijlen. De bevolking groeide nu gestaag, mede door de productie van overschotten. Uit het Neolithicum zijn verschillende nu nog zichtbare grafmonumenten bekend, te weten grafkelders, hunebedden en grafheuvels.

Bronstijd (ca. 2000-800 voor Chr.)

Het begin van dit tijdvak valt samen met het eerste gebruik van bronzen voorwerpen zoals bijlen. Vuurstenen werktuigen bleven, zij het minder, in gebruik. Het aardewerk uit deze periode is over het algemeen tamelijk zeldzaam. Vuursteenmateriaal uit de Bronstijd is meestal niet goed te onderscheiden van dat uit andere perioden. Lange tijd bleven bronzen voorwerpen zeer schaars binnen Nederlands grondgebied. Door het van nature ontbreken van de benodigde grondstoffen moest het brons worden geïmporteerd en ontstonden er handelscontacten over langere afstanden. Eén en ander had

wel tot gevolg dat er binnen de bevolking grotere verschillen ontstonden door verschillen op basis van bezit. De grafheuveltraditie, die tijdens het Neolithicum haar intrede deed, werd in eerste voortgezet, maar rond 1200 voor Chr. vervangen door begravingen in urnenvelden. Het gaat hier om ingegraven urnen met crematieresten waar overheen kleine heuveltjes werden opgeworpen, omgeven door een greppel. Een Kopertijd voorafgaand aan de Bronstijd wordt in Noordwest-Europa niet onderscheiden, in tegenstelling tot bijvoorbeeld het Middellandse Zeegebied. Wel zijn uit het Laat-Neolithicum koperen voorwerpen bekend.

IJzertijd (ca. 800-12 voor Chr.)

In deze periode werden voor het eerst ijzeren voorwerpen vervaardigd. Voor de productie van werktuigen en wapens werd brons vervangen door ijzer. Er ontstond een inheemse ijzerproductie. Het gebruik van vuursteen voor het vervaardigen van werktuigen duurde nog in beperkte mate voort. Ten opzichte van de Bronstijd traden er in de aardewerktraditie geen radicale veranderingen op. Evenals in het Neolithicum en de Bronstijd woonden de mensen in verspreid liggende hoeven ('Einzelhöfe') of in nederzettingen bestaande uit maar enkele huizen; deze werden in een beperkt gebied nogal eens verplaatst. Op de hogere zandgronden ontstonden uitgebreide omwalde akkercomplexen ('Celtic fields'). Opvallend zijn de verschillen in materiële welstand (bezit van metalen voorwerpen), die mogelijk op sociale ongelijkheid duiden. In de zogenaamde vorstengraven uit Zuid Nederland, met daarin luxe, geïmporteerde bijgaven, zijn vermoedelijk lokale of regionale autoriteiten begraven. De meeste begravingen vonden nog immer plaats in urnenvelden. Tijdens de IJzertijd werd het Friese kustgebied gekoloniseerd en ontstonden de eerste terpen.

Romeinse tijd (ca. 12 voor Chr. - 450 na Chr.)

Met de komst van de Romeinen eindigt de prehistorie en begint de geschreven geschiedenis. Aangezien de schriftelijke bronnen slechts een zeer fragmentarisch beeld schetsen, is men toch nog in belangrijke mate aangewezen op de archeologie als informatiebron. Een tijd lang diende het Nederlandse rivierengebied als uitvalsbasis voor veldtochten in het noorden van Germanië. In 47 na Chr. werd de Rijn definitief als Romeinse rijksgrens ingesteld. Ter controle en verdediging van deze zogenaamde 'limes' werden langs de Rijn, tot diep in Duitsland, 'castella' (militaire forten) gebouwd.

De inheemse manier van leven handhaafde zich nog lange tijd. Wel werd, vooral na de opstand van de Bataven tegen de Romeinse overheersers in 69-70 na Chr., de Romeinse invloed steeds duidelijker. In veel inheems-Romeinse nederzettingen was bijvoorbeeld, naast het eigen handgevormde aardewerk, Romeins importaardewerk in gebruik, dat op de draaischijf was vervaardigd. Er werden, vooral in Limburg, grootse villa's (Romeinse herenboerderijen) gebouwd, hetzij nieuw gesticht, hetzij ontwikkeld vanuit een bestaande inheemse nederzetting.

De Romeinen legden een voor die tijd al uitgebreide infrastructuur aan, waardoor het gebied steeds beter werd ontsloten. Op verschillende plaatsen ontstonden aanzienlijke nederzettingen, waarvan er enkele met een stedelijk karakter (zoals Nijmegen). De inheemse bevolking, ten noorden van de Limes, werd niet zo sterk beïnvloed door de Romeinse aanwezigheid. Er was wel sprake van handelscontacten en het uitwisselen van geschenken. In de tweede helft van de derde eeuw ontstond, onder meer door invallen van Germaanse stammen, een instabiele situatie die met korte onderbrekingen voortduurde tot in de vijfde eeuw. Uiteindelijk leidde dit in het jaar 406 tot de definitieve ineenstorting van de grensverdediging langs de Rijn.

Middeleeuwen (ca. 450-1500 na Chr.)

Over de Vroege-Middeleeuwen, vooral over het tijdvak 450-600 na Chr., is relatief weinig bekend. Zowel historische bronnen als archeologische overblijfselen zijn schaars. De bevolkingsomvang was ten opzichte van de voorafgaande periode sterk afgenomen. De marktgerichte economie verdween en de mensen vielen terug op zelfvoorziening. De politieke macht was na het wegvallen van de Ro-

meinese staatsorganisatie in handen gekomen van regionale en lokale hoofdliden. Een gezaghebbende status was nu vooral gebaseerd op militair succes en materiële welstand. Deze instabiele periode wordt ook wel aangeduid als de 'tijd van de volksverhuizingen'.

Vanaf de 10^e – 11^e eeuw wordt een overheersende positie van de al dan niet adellijke grootgrondbezitters waargenomen. Dit vertaalt zich in nieuwe nederzettingvormen als mottes, kastelen en versterkte hoeven. In verband met de aanhoudende bevolkingsgroei, en mede dankzij gunstige klimatologische omstandigheden, werd een begin gemaakt met het ontginnen van woeste gronden als bos, heide en veen. Veel van de huidige dorpen en steden dateren uit deze periode. Door de aanleg van dijken en kaden werden laaggelegen gebieden beschermd tegen wateroverlast. De heersende rivaliteit tussen de vorsten leidde, in combinatie met een zwak centraal gezag, veelvuldig tot lokaal geweld, waarvan de bevolking vaak het slachtoffer werd. Door het aanleggen van burgen, schansen, landweren en wallen trachtte men zich te beveiligen.

Nieuwe tijd (1500-heden)

De Nieuwe tijd kenmerkt zich door een groot aantal veranderingen vooral op het gebied van mens- en wereldbeeld. Er is sprake van een Europese overzeese expansie wat leidt tot handelscontacten, handelskapitalisme en het begin van een wereldeconomie. Er ontstaat een nieuwe wetenschappelijke belangstelling die resulteert in vele uitvindingen. Deze uitvindingen vormen de motor van de industriële revolutie. Er ontstaat een nationale staat die centraal bestuurd wordt. Als gevolg van deze ontwikkelingen neemt het belang en de omvang van steden toe en neemt de macht van adel af. Het grootste deel van de bevolking is niet meer werkzaam en woonachtig op het platteland maar in de steden. In verband met de aanhoudende bevolkingsgroei worden aan het eind van de 19^e tot het begin van de 20^e eeuw op grote schaal woeste gronden gecultiveerd. Door de industriële revolutie komen steeds meer producten beschikbaar voor steeds meer mensen waardoor de welvaart stijgt. In de Nieuwe tijd vindt er eveneens een hernieuwde oriëntatie op het erfgoed van de klassieke Oudheid plaats, wat zich tot in het begin van de 20^e eeuw uit in de kunsten.

Bijlage 6 AMZ-cyclus

Het AMZ-proces

Archeologisch onderzoek in Nederland wordt in het algemeen uitgevoerd binnen het kader van de Archeologische Monumentenzorg (AMZ). Het gehele traject van de AMZ omvat een aantal stappen die elkaar kunnen opvolgen, afhankelijk van het resultaat van de voorgaande stappen. Om inhoudelijke, prijs- en planningstechnische redenen kan er soms voor gekozen worden om bepaalde stappen gelijktijdig uit te voeren. Bovendien kan, indien reeds voldoende gegevens bekend zijn, een stap worden overgeslagen. Elke stap eindigt met een rapport met daarin een advies voor de vervolgstappen. Na elke stap wordt er een besluit genomen door de bevoegde overheid, gemeente, provincie of de Rijksdienst voor het Cultureel Erfgoed, op basis van de resultaten van het archeologisch onderzoek. Indien na een bepaalde stap blijkt dat geen nader vervolgonderzoek nodig is, wordt het archeologisch onderzoek afgesloten. Ook kan de bevoegde overheid besluiten dat een vindplaats van zo groot belang is, dat deze *in situ* behouden moet worden. Dan dienen de archeologische resten in de grond beschermd te worden door planaanpassing of planinpassing.

Het begint met het bepalen van de onderzoeksplicht. Gemeentelijke, provinciale en landelijke archeologische waardenkaarten geven aan of het plangebied in een gebied ligt met een archeologische verwachting. Indien dit het geval is, dan zal er in het kader van de planprocedure onderzoek verricht moeten worden om te bepalen of er archeologische waarden binnen het plangebied aanwezig zijn. Hiermee start de zogenaamde AMZ-cyclus (zie schema).

De eerste fase: Bureauonderzoek

Elk archeologisch onderzoek begint met een bureauonderzoek. Dit heeft tot doel het verwerven van informatie, aan de hand van bestaande bronnen, over bekende of verwachte archeologische waarden, binnen het plangebied om tot een gespecificeerd verwachtingsmodel te komen, op basis waarvan een beslissing genomen kan worden ten aanzien van een eventuele vervolgstap.

De tweede fase: Inventariserend VeldOnderzoek (IVO)

Het doel van een IVO is het aanvullen en toetsen van het gespecificeerde verwachtingsmodel. Het IVO moet informatie geven over de aan- of afwezigheid, de aard, het karakter, de omvang, de datering, de gaafheid, de conservering en de inhoudelijke kwaliteit van de archeologische waarden.

Inventariserend Veldonderzoek; Booronderzoek en Veldkartering

Door een booronderzoek kan er een goede inschatting gemaakt worden van de kans op archeologische waarden (grondsporen en daarmee samenhangende voorwerpen). Bij het booronderzoek is een onderscheid aangebracht in een verkennende, karterende en waarderende fase. De verkennende fase heeft tot doel inzicht te krijgen in de vormeenheden van het landschap, voor zover deze van invloed zijn op de locatiekeuze. Op deze manier worden kansarme zones uitgesloten en kansrijke zones geselecteerd voor de volgende fasen. Tijdens de karterende fase wordt het onderzoeksgebied systematisch onderzocht op de aanwezigheid van archeologische vondsten of sporen. De waarderende fase sluit aan op de karterende fase. Het waarnemingsnet kan verdicht worden om de horizontale begrenzing, ligging en omvang van archeologische vindplaatsen vast te stellen.

Een veldkartering wordt uitgevoerd wanneer vondsten of sporen aan de oppervlakte worden verwacht en zichtbaar zijn op het moment dat het onderzoek uitgevoerd wordt. Dit type onderzoek bestaat uit het systematisch belopen van het maaiveld van het plangebied.

Inventariserend Veldonderzoek; Proefsleuven

Als uit vooronderzoek blijkt dat binnen het plangebied archeologische resten aangetroffen kunnen worden kan de bevoegde overheid beslissen tot een proefsleuvenonderzoek. Proefsleuven zijn lange sleuven van minimaal twee tot vijf meter breed die worden aangelegd in de zones waar in de voorgaande onderzoeksfase aanwijzingen voor vindplaatsen zijn aangetroffen. De KNA schrijft voor dat bij een dergelijk onderzoek minimaal 5% van het te verstoren gebied onderzocht dient te worden.

Variant archeologische begeleiding

Als het vooronderzoek niet voldoende informatie heeft opgeleverd om de archeologische waarde van de archeologische resten te bepalen, kan besloten worden tot proefsleuven variant archeologische begeleiding van de sloop- of graafwerkzaamheden. Dit betekent dat archeologen bij het graafwerk aanwezig zijn om het werk te volgen en eventuele resten te documenteren. Wanneer tijdens de werkzaamheden vondsten (van hoge archeologische waarde) naar boven komen, die aanleiding geven tot nader onderzoek, kan alsnog besloten worden om tot een opgraving over te gaan.

De derde fase: Opgraven

Indien de archeologische resten niet *in situ* bewaard kunnen blijven, maar wel van belang zijn voor de wetenschap, kan de bevoegde overheid besluiten over te gaan tot een opgraving. Het doel hiervan is volgens de KNA het documenteren van gegevens en het veiligstellen van materiaal van vindplaatsen om daarmee informatie te behouden, die van belang is voor kennisvorming over het verleden.

Variant archeologische begeleiding

Als het vooronderzoek niet voldoende informatie heeft opgeleverd om de archeologische waarde van de archeologische resten te bepalen, kan besloten worden tot een opgraving variant archeologische begeleiding van de sloop- of graafwerkzaamheden. Dit betekent dat archeologen bij het graafwerk aanwezig zijn om het werk te volgen en eventuele resten te documenteren. Wanneer tijdens de werkzaamheden vondsten (van hoge archeologische waarde) naar boven komen, die aanleiding geven tot nader onderzoek, kan alsnog besloten worden om tot een opgraving over te gaan.

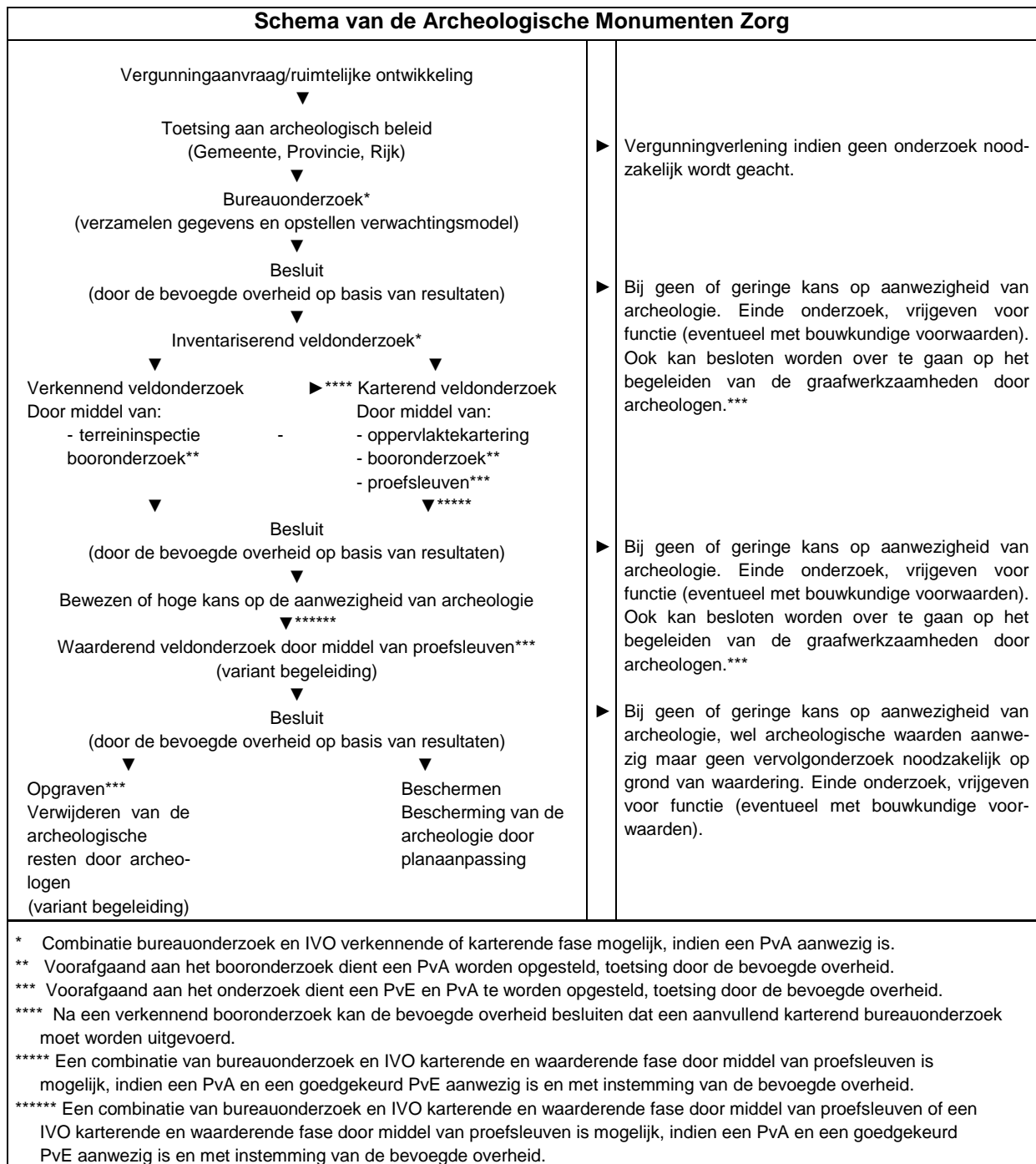

Bijlage 7 Planontwerp



Bijlage 8 Boorprofielen

Boring: 1

X: 197425,00
Y: 380343,00

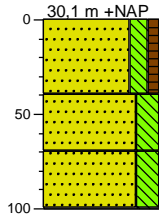

0	akker
	Zand, matig fijn, matig siltig, zw ak humeus, donker grijsbruin, Aa-horizont
40	
	Zand, matig fijn, sterk siltig, donker geelbruin, gevlekt; verstoord
70	
	Zand, matig fijn, sterk siltig, matig gleyhoudend, geel, Cg-horizont
100	

Boring: 2

X: 197431,00
Y: 380316,00

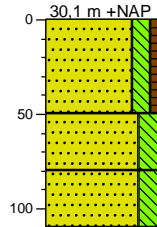

0	akker
	Zand, matig fijn, matig siltig, zw ak humeus, donker grijsbruin, Aa-horizont
50	
	Zand, matig fijn, sterk siltig, donker geelbruin, gevlekt; verstoord; resten podzol
80	
	Zand, matig fijn, sterk siltig, matig gleyhoudend, geel, Cg-horizont
100	
110	

Boring: 3

X: 197461,00
Y: 380315,00

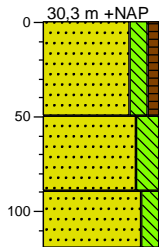

0	akker
	Zand, matig fijn, matig siltig, zw ak humeus, donker grijsbruin, Aa-horizont
50	
	Zand, matig fijn, sterk siltig, donker geelbruin, gevlekt; verstoord
90	
	Zand, matig fijn, matig siltig, matig gleyhoudend, geel, Cg-horizont
120	

Boring: 4

X: 197469,00
Y: 380283,00

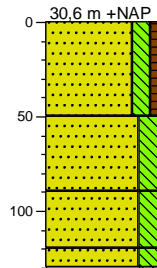

0	akker
	Zand, matig fijn, matig siltig, zw ak humeus, donker grijsbruin, Aa-horizont
50	
	Zand, matig fijn, sterk siltig, donker geelbruin, gevlekt; verstoord; resten podzol
90	
	Zand, matig fijn, sterk siltig, lichtbruin, BC-horizont
120	
	Zand, matig fijn, sterk siltig, zw ak gleyhoudend, geel, C-horizont
130	

Boring: 5

X: 197498,00
Y: 380286,00

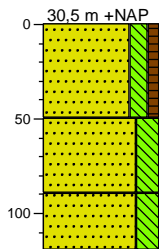

0	akker
	Zand, matig fijn, matig siltig, zw ak humeus, donker grijsbruin, Aa-horizont
50	
	Zand, matig fijn, sterk siltig, donker geelbruin, gevlekt; verstoord; resten podzol
90	
	Zand, matig fijn, sterk siltig, matig gleyhoudend, geel, Cg-horizont
120	

Legenda (conform NEN 5104)

grind

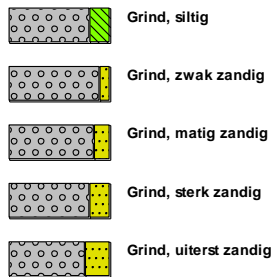

zand

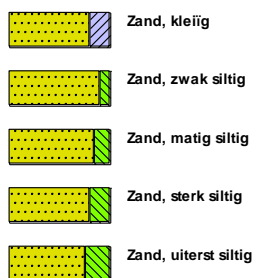

veen



klei



leem



overige toevoegingen

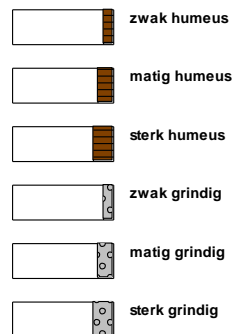

geur



olie

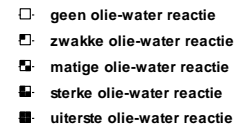

p.i.d.-waarde

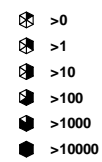

monsters

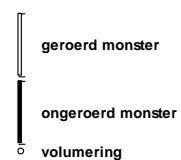

overig



