

QUICK SCAN FLORA EN FAUNA



Stationsstraat 140, Hegelsom



Datum : 27 september 2021

Rapportnummer : 221-HSt140-nw-v2

**Project : Quick scan flora en fauna in de omgeving
Stationsstraat 140 te Hegelsom**

Opdrachtgever : Arvalis

Datum rapport : 27 september 2021

Van toepassing zijnde certificaat : NEN-EN-ISO 9001, 2015
Van toepassing zijnde protocollen : --
Nummer certificaat : EC-KWA-00044

Projectleider : Dhr. Ir. W.A. van Aerle
Collegiale toets : Mevr. Ing. A. van der Vleuten

Voor akkoord:
W.A. van Aerle



Voor akkoord:
A. van der Vleuten



Inhoudsopgave

<u>Hfdst.</u>	<u>Titel</u>	<u>Blz.</u>
1.	Inleiding	1
2.	Inventarisatie flora en fauna	2
2.1	Algemeen	2
2.2	Beschrijving literatuuronderzoek	4
2.3	Natuurnetwerk Nederland	5
2.4	Vleermuizen	6
2.5	Veldonderzoek door M&A	7
2.6	Informatie door de KNNV	8
2.7	Resultaten literatuuronderzoek	9
2.8	Potentiële natuursoorten en relatie met ontwikkeling	10
3.	Conclusie	13

Bijlagen

- Bijlage 1 : Situatietekening en luchtfoto
Bijlage 2 : Foto's onderzoekslocatie en omgeving
Bijlage 3 : Natuurgegevens provincie Limburg

1. Inleiding

Op 15 juni 2021 is door Arvalis aan M&A Omgeving BV opdracht verleend tot het uitvoeren van een quick scan flora en fauna voor de sloop van een aantal gebouwen en verhardingen en de nieuwbouw van een woning op het perceel aan de Stationsstraat 140 in Hegelsom. De bestemming van de locatie wordt bovendien gewijzigd van agrarisch naar wonen.

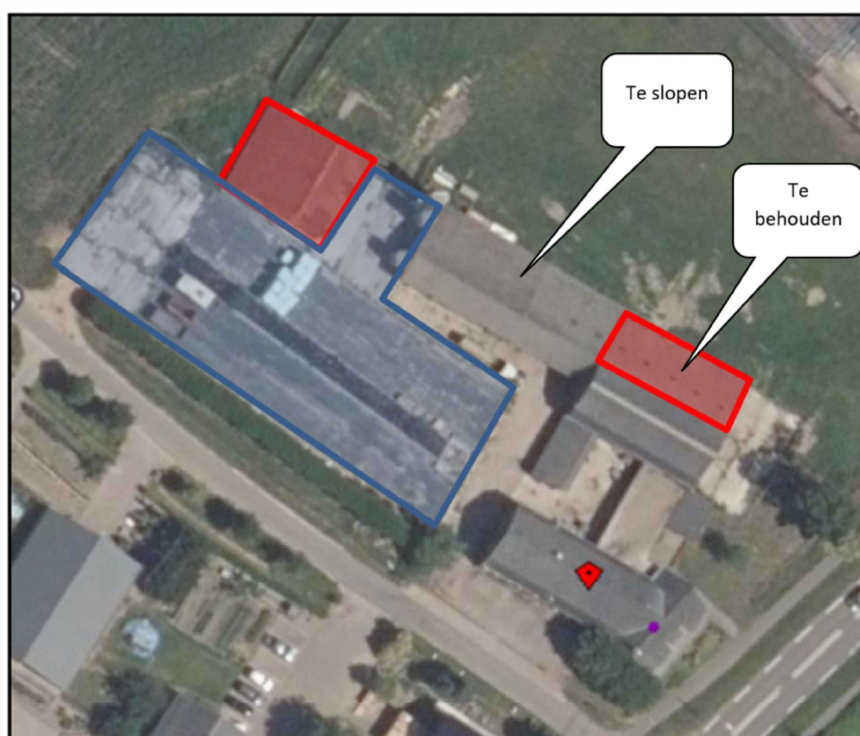

Figuur : Te slopen gebouwen (blauw) en verhardingen (rood)

In verband met de sloop, nieuwbouw en ruimtelijke procedure op de locatie dient te worden aangetoond dat er geen negatieve consequenties gelden voor de natuurwaarden in het gebied.

De onderzoekslocatie is gesitueerd in het buitengebied ten zuiden van de bebouwde kom van Hegelsom.



Figuur : Nieuw woonperceel (geel) met het nieuwe bouwvlak (blauw)

Dit natuurwaardenonderzoek beschrijft of het voornemen van de sloop en nieuwbouw consequenties kunnen hebben voor de in het gebied aanwezige beschermde flora en fauna en met name voor jaarrond beschermde soorten.

De luchtfoto en situatietekening van de locatie is weergegeven in bijlage 1.

2. Inventarisatie flora en fauna

2.1 Algemeen

In dit onderzoek zijn de huidige natuurwaarden onderzocht middels actuele literatuurgegevens. Hiervoor kan op een drietal manieren informatie worden verkregen:

1. Literatuuronderzoek door gegevens op te vragen bij het Natuurhistorisch Genootschappen, de provincie, SOVON, Vlinderstichting, RAVON, FLORON, VZZ en EIS.
2. Literatuuronderzoek middels het nemen van contact met plaatselijke natuur- en milieu instanties als IVN-afdelingen, vogelwachten, kringen van het Natuurhistorisch Genootschap etc.
3. Aanvullende hierop, het uitvoeren van een veldonderzoek.

In onderhavige situatie zijn in eerste instantie stappen 1 en 3 uitgevoerd. Het opnemen met plaatselijke natuurverenigingen was ons inziens in dit geval niet noodzakelijk, daar de inventarisatie voldoende duidelijke gegevens opleverde.

Algemeen doel van het onderzoek is een beeld te krijgen van de aanwezige flora en fauna. Daarbij is de nadruk gelegd op beschermde, bedreigde en schaarse soorten en soorten die specifieke milieumomstandigheden indiceren.

2.2 Literatuuronderzoek

Bij het literatuuronderzoek zijn de volgende bronnen geraadpleegd;

1. Het Natuurloket (SOVON, De Vlinderstichting, RAVON, EIS Nederland, FLORON, VZZ, BLWG, NMV)
2. Ministerie EZ; Vogel- en Habitatrichtlijngebieden
3. Natuurnetwerk Nederland (natuurbeheerplan Provincie Limburg)
4. Natuurbeheerplan van de gemeente Horst en Maas
5. Wet natuurbescherming (van kracht per 1-1-2017)

Vervolgens is gekeken naar de status van de waarnemingen binnen de Wet natuurbescherming (Wnb), Commissie van Bern en de Nederlandse Rode Lijst. Voor deze en een aantal extra soorten geldt het “Nee, tenzij” principe als deze soorten in het plangebied voorkomen en bij ingrepen die het leefgebied aantasten.

Indien beschermde vogel- en/of zoogdiersoorten voorkomen, gelden binnen de Wet natuurbescherming bij de aanleg van een nieuwe functie in een gebied de voorwaarden van hoofdstuk 3. Hierin wordt voor soorten volgens de Habitatrichtlijn en Vogelrichtlijn het verbod om dieren te doden en verwonden, te verontrusten en de nesten, hollen of andere voortplantings- of vaste verblijfplaatsen van deze dieren te verstoren, te beschadigen of weg te nemen.

Dit betekent voor permanente nest- en/of verblijfplaatsen van beschermde soorten dat altijd een ontheffing van de Wnb aangevraagd dient te worden bij Gedeputeerde Staten. Binnen het broedseizoen wordt geen ontheffing verleend voor de verstoring hiervan.

Voor beschermde soorten die alleen in het broedseizoen op de locatie nestelen en/of verblijven, betekent dit dat geen bouw- en sloopwerkzaamheden kunnen worden uitgevoerd in deze periode. Over het algemeen betreft deze periode het voorjaar en begin van de zomer, globaal van 15 maart tot 15 juli. Indien binnen deze periode bouw- en / of sloopwerkzaamheden worden verricht, dan moet een ontheffing in het kader van de Wnb bij Gedeputeerde Staten worden aangevraagd.

2.3 Natuurnetwerk Nederland

Natuurnetwerk Nederland (voorheen ecologische hoofdstructuur) is een netwerk van natuurgebieden en verbindingszones. Planten en dieren kunnen zich zo van het ene naar het andere gebied verplaatsen. Op plekken waar gaten in het netwerk zitten, legt de provincie nieuwe natuur aan.

In de omgeving van de bouwlocatie zijn geen ecologische verbindingszones of Natura 2000 gebieden aanwezig.

De gronden van de onderzoekslocatie zijn niet aangewezen als gewenste nieuwe natuur of te verwerven percelen in het kader van natuurbeheer.

De afstanden tot de EVZ en beschermde natuurgebieden zijn voldoende groot, om te kunnen stellen dat de invloed van de nieuwbouw op het perceel niet relevant is voor genoemde gebieden.

Via de Atlas Limburg zijn de gegevens van inventarisaties van broedvogels bestudeerd. Uit de laatste inventarisatieronde (2014) zijn op het perceel geen waarnemingen gedaan, maar in de directe omgeving is de Ekster gespot.

2.4 Vleermuissoorten

De meest voorkomende soorten in Nederland volgens de ‘Verspreidingsatlas vleermuizen’, maar ook in het betreffende gebied, zijn de Bruine Grootoorvleermuis, de Gewone Dwergvleermuis en de Ruige Dwergvleermuis. Verder komen in de regio de Laatvlieger, Rosse Vleermuis en Baardvleermuis veelvuldig voor in de bebouwde omgeving.



Gewone Dwergvleermuis



Bruine Grootoorvleermuis

De vleermuissoorten hebben een divers leefgebied (bossen, begroeide landschappen, nabij open water etc.). Vleermuizen hebben hun habitat (winter-, kraam-, zomer- en paar-verblijfplaatsen) vaak in bebouwing, bomen of opgaande gewassen.

Foerageergebieden en vlieg-/migratieroutes zijn afhankelijk van landschappelijke kenmerken zoals water, lijnvormige landschapselementen (kust, dijken, duinen, rivierdalen en waterpartijen) en kleinschalige groenelementen (parken, kleine bossen).

Mogelijke verblijfplaatsen van de zoogdieren zijn gebouwen, bomen, grotten, groeves, kelders, bruggen, tunnels of andere objecten met ruimte.

2.5 Veldonderzoek door M&A

Op 1 juli 2021 zijn veldonderzoeken uitgevoerd op de onderzoekslocatie, door W.A. van Aerle. De heer van Aerle heeft deskundigheid op het gebied van flora en fauna en in het bijzonder in inheemse zoogdieren en broedvogels.

De buitentemperatuur bedroeg op 1 juli 2021 ongeveer 22 °C, luchtvochtigheid 70% en 3/8 bewolgingsgraad. Er was geen neerslag. In de avondperiode bedroeg de temperatuur nog 15 °C.

Broedvogelsoorten

Tijdens de veldbezoeken is gekeken naar flora en fauna. Daarbij is op de locatie van de te slopen gebouwen (stal, werktuigenloods, sleufsilos en verhardingen) rastermatig het gebied verkend. De milieuhinder (geluid, geur, luchtkwaliteit, licht etc.), door de sloop en de latere nieuwbouw van een woning op het perceel, zal reeds op een afstand van 100 meter minimaal zijn.

Eventuele natuurwaarden op grotere afstand zullen geen enkele invloed meer ondervinden van de werkzaamheden.

Tijdens het veldonderzoek zijn een aantal inheemse soorten (Koolmees, Roodborst, Houtduif, Tortelduif, Zwarte Kraai, Spreeuwen) waargenomen. Tijdens het veldonderzoek in de dagperiode zijn geen verblijfplaatsen / nesten van jaarrond beschermde soorten zoals bijvoorbeeld Huismussen of Gierzwaluwen waargenomen.

De bedrijfswoning en achtergelegen bijgebouw zijn onderzocht op eventuele nesten / verblijfplaatsen van vogels en vleermuizen. Hierbij is niets aangetroffen. Bij de inventarisatie is ook speciale aandacht besteed aan andere kenmerken van broedende vogelsoorten, zoals uitwerpselen en achtergelaten nestmateriaal.

Kieren en gaten in de muren van de stal / werktuigenstalling en de aansluitingen van de muren op de daken zijn met behulp van een camera (Novascope) geïnspecteerd. Hierbij is gelet op aanwezigheid van soorten, nesten en sporen van broedvogels en vleermuizen. Hierbij zijn geen aanwijzingen aangetroffen voor de aanwezigheid van fauna.

Vleermuizen

Bij het veldbezoek is met name speciaal gelet op de aanwezigheid van verblijfplaatsen voor vleermuizen. Deze zijn echter niet aangetroffen in de te slopen bebouwing. Op de onderzoekslocatie is verder weinig begroeiing aanwezig.

Bij het veldbezoek op 1 juli in de avondperiode (van 18.30 uur tot ongeveer 22.00 uur) is gebruik gemaakt van een vleermuisdetector van het type Baton en een laptop met BatScan-software voor het herkennen van vleermuisspectra.

Met de detector zijn ter plaatse van het onderzoeksperceel geen waarnemingen van vleermuissoorten gedaan. In de omgeving zijn wel waarnemingen gedaan van de Gewone Dwergvleermuis.

Het gebruik van de detector in de avondperiode is uitgevoerd om te verifiëren of er sprake is van vleermuizen die de bebouwing op het perceel gebruiken als verblijfplaats. Dit is hier niet het geval. Ons inziens is geen verder onderzoek noodzakelijk volgens het vleermuisprotocol van het NGB.

Andere hulpmiddelen, zoals een mistnetonderzoek of boomcamera zijn niet toegepast omdat met onderhavig onderzoek reeds voldoende informatie is verkregen over de aanwezigheid van vleermuizen.

2.6 Informatie door het KNNV

Bij het KNNV te Zeist, Koninklijke Nederlandse Natuurhistorische Vereniging, een vereniging voor veldbiologie, is navraag gedaan over informatie met betrekking tot natuurdata over de locatie Stationsstraat 140 in Hegelsom.

Uit dit telefonisch contact is duidelijk geworden dat de vereniging van de omgeving geen nadere natuurinformatie heeft.

2.7 Resultaten literatuuronderzoek

2.7.1 Vogel- en Habitatrictlijngebieden

Via het ministerie van EZ zijn de Vogel- en Habitatrictlijnkaarten beschouwd en hieruit kan worden geconcludeerd dat er geen Natura 2000 gebieden in de omgeving aanwezig zijn.

De ontwikkelingen op het perceel hebben gezien de afstand tot het gebied geen invloed op beschermde natuurgebieden.

2.8. Potentiële natuursoorten en relatie met ontwikkeling

De fysieke ontwikkeling ter plaatse betreft de sloop van een stal en werktuigenstalling op het noordwestelijk deel van het perceel en de realisatie van een bouwvlak voor een nieuwe woning op dit gedeelte. Het aantal verkeersontwikkelingen zal door de werkzaamheden uiteindelijk afnemen. De emissie van geluid, geur of stof zal door de nieuwe ontwikkeling ruimschoots binnen de te stellen normering blijven.

Per natuursoort zal worden aangegeven wat de invloed van de ontwikkeling is op de mogelijk voorkomende natuursoorten zal zijn.

Flora

Tijdens het veldbezoek zijn geen beschermde soorten planten aangetroffen. Er is dus geen invloed van de ontwikkeling hierop.

Vogels

Uit de bevindingen van het veldbezoek blijkt dat het onderzoeksgebied geschikt is als onderdeel van het foerageergebied. Er is weinig begroeiing aanwezig op het perceel, zodat broedplaatsen op het perceel schaars zijn. Er zijn tijdens het veldonderzoek een aantal inheemse soorten waargenomen.

Er zijn in de te slopen bebouwing geen broed- / verblijfplaatsen aanwezig. De stal is namelijk zodanig geïsoleerd dat deze volledig afgesloten was van de buitenlucht i.v.m. ongediertebestrijding. Omdat bij de inventarisatie geen beschermde soorten zijn waargenomen, is het niet waarschijnlijk dat verstoring optreedt bij de werkzaamheden.

In de nieuwe situatie blijven de foerageermogelijkheden aanwezig, zodat er netto geen wijzigingen in het gebied optreden. Ook in de omgeving blijven ruimschoots voldoende mogelijkheden over, zodat de invloed op de vogels buiten het broedseizoen te verwaarlozen is.

Zoogdieren

Uit de bevindingen van het veldbezoek blijkt dat het onderzoeksgebied niet geschikt is voor grondgebonden zoogdieren, omdat het akkerbouwperceel regelmatig wordt bewerkt. Tijdens het veldbezoek zijn ook geen sporen aangetroffen van beschermde zoogdieren.

Rondom het plangebied zijn geen sporen of mogelijk verblijfplaatsen aangetroffen van vleermuizen. De te slopen bebouwing is hierop degelijk onderzocht. Het is wel mogelijk dat het gebied wordt gebruikt als foeragegebied.

De werkzaamheden tijdens de sloop en nieuwbouw zullen dus geen verstoring betekenen van eventueel vleermuizen. Ook hiervoor geldt dat er voldoende mogelijkheden in de directe omgeving resteren, zodat de invloed van de ontwikkeling op genoemde soorten als klein beschouwd kan worden.

Reptielen en amfibieën

Uit de bevindingen van het veldbezoek blijkt dat de omgeving van het onderzoeksgebied niet geschikt is als onderdeel van het leefgebied van zowel reptielen als amfibieën. De voorwaarde hiervoor is de aanwezigheid van water in de onmiddellijke nabijheid en dat is hier niet het geval.

Voor reptielen die op droge gronden habiteren is het perceel en omgeving minder geschikt, vanwege het feit dat het perceel grotendeels verhard is en de tuin en akkerland met regelmaat worden bewerkt.

Vlinders en libellen

Uit de bevindingen van het veldbezoek blijkt dat het onderzoeksperceel zelf minder geschikt is als onderdeel van het leefgebied van zowel vlinders als libellen, vanwege het ontbreken van waadplanten op het perceel. In de omgeving van het onderzoeksgebied is wel een juiste biotoop voor vlinders en libellen aanwezig. Tijdens het veldbezoek zijn geen soorten geconstateerd.

Mieren en kevers of overige ongewervelden

Uit de bevindingen van het veldbezoek blijkt dat het onderzoeksgebied niet geschikt is voor beschermde soorten kevers, omdat er geen geschikte biotopen aanwezig zijn. Voor het voorkomen van beschermde soorten mieren is de aanwezigheid van open naaldbossen een voorwaarde.

Tijdens het veldbezoek zijn geen soorten geconstateerd. Ook hier geldt dat de ontwikkeling op het perceel geen invloed heeft op de aanwezigheid van mieren, kevers of overige ongewervelden in het gebied.

Vissen

Uit de bevindingen van het veldbezoek blijkt dat in de omgeving van het onderzoeksgebied geen vissen kunnen voorkomen, omdat er geen water in de directe nabijheid aanwezig is.

3. Conclusie

Door het literatuuronderzoek van de inventarisatie is aangetoond dat het mogelijk is dat in het gebied beschermde flora of fauna (voornamelijk vleermuizen, broed- en wintervogels) voor kunnen komen (zie inventarisatie Natuurloket).

In de nabijheid van het perceel zijn tijdens het veldbezoek in juli 2021 echter geen waarnemingen gedaan van schaarse soorten. Ook rondom het perceel zijn bij de inventarisaties geen waarnemingen gedaan van beschermde soorten (waaronder jaarrond beschermde soorten, zoals bijvoorbeeld Huismussen, Gierzwaluwen, uilen en vleermuissoorten).

Het veldonderzoek, uitgevoerd in de dag- en avondperiode op 1 juli 2021, is binnen het broedvogelseizoen uitgevoerd. Desondanks is er speciale aandacht besteed aan andere kenmerken van broedende vogelsoorten. Onder andere uitwerpselen van broedvogelsoorten, achtergebleven nestmaterialen en vraatsporen zijn kenmerken waarop speciaal is gelet. Het veldonderzoek kan daarom als vrij uitvoerig worden beschouwd.

Bij de inventarisatie is ook aandacht besteed aan verblijfplaatsen van vleermuizen en nestkasten en -mogelijkheden in het gebied. Bij de inventarisatie van de vleermuizen is extra aandacht besteed aan mestsporen, keutels en vraatsporen. De kieren en openingen in de te slopen bebouwing zijn onderzocht met een camera (Novascope) en hierbij zijn geen aanwijzingen aangetroffen voor verblijfplaatsen van fauna.

De afstanden tot de ecologische verbindingzones en waardevolle natuurgebieden zijn voldoende groot om te kunnen stellen dat de ontwikkelingen in het plangebied een positieve invloed zullen hebben op deze gebieden.

Door de sloop van de bebouwing, de ruimtelijke procedure voor de realisatie van de woon bestemming en de realisatie van een nieuwe woning op het perceel, wordt het karakter van het gebied in positieve wijze beïnvloed. Het open karakter in de omgeving wordt versterkt door de plannen. Er verdwijnen geen verblijfs- of broedmogelijkheden.

Bij de werkzaamheden dient niettemin aandacht te worden besteed aan eventuele verstoring van natuurwaarden in het algemeen. Door extra zorg hieraan te besteden tijdens de sloop- en bouwwerkzaamheden, wordt vermeden dat de dieren hiervan teveel hinder zullen ondervinden.

Op grond van deze inventarisatie gelden er geen belemmeringen voor de plannen op grond van de natuurwaarden.

Bijlage 1 : Situatietekening en luchtfoto

Stationsstraat 140, Hegelsom

Quick scan flora en fauna

Legenda



Stationsstraat 140

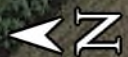

100 m

Stationsstraat 140

Stationsstraat

N556

Google Earth

© 2021 GeoBasis-DE/BKG
© 2021 Google



Luchtfoto locatie Stationsstraat 140 Hegelsom

Bijlage 2 : Foto's onderzoekslocatie en omgeving



Woning en bijgebouw



Te slopen stal en werktuigenstalling





Te slopen stal en werktuigenstalling



Bijlage 3 : Natuurgegevens provincie Limburg

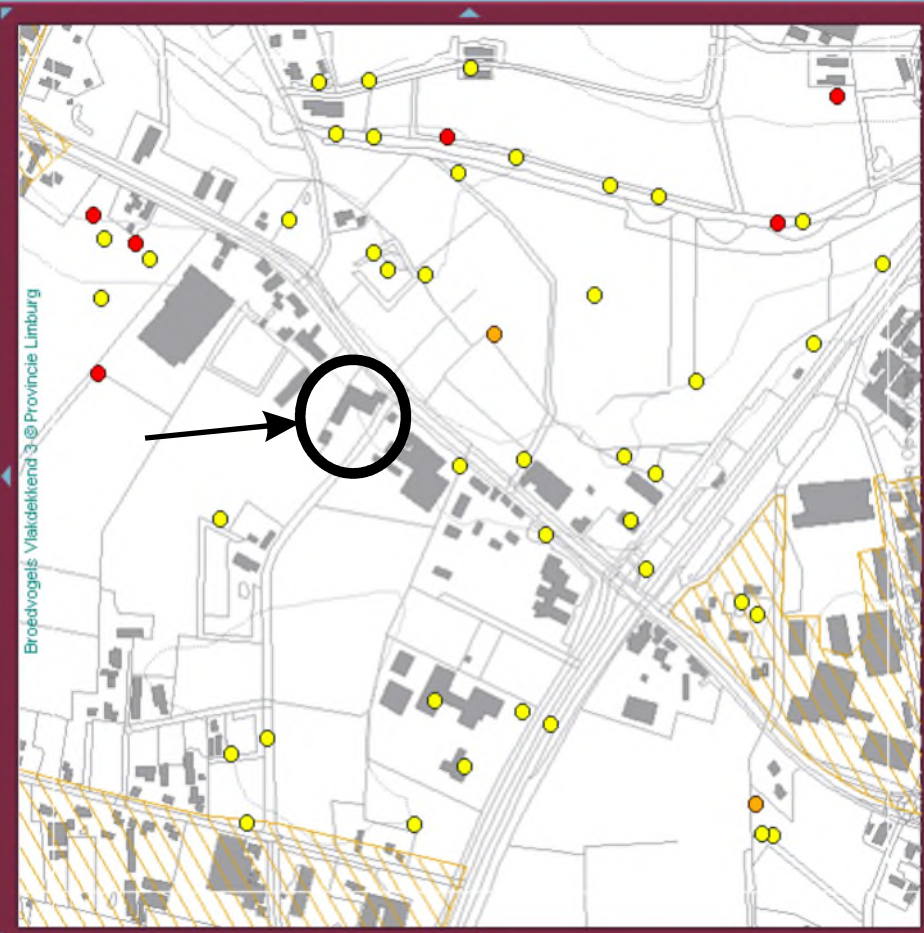

Kilometerblok 52-45-31
Broedvogels Vlaktekind 3

In dit kilometerblok zijn 51 territoria vastgesteld, afkomstig van 21 soorten. Klik op een soortnaam in de tabel voor de locatie van de stip en vice versa. Klik nogmaals om een label te verwijderen.

Kwantitatief onderzochte soorten					
x-coörd	y-coörd	jaar	n	soort	label
200175	382750	2014	1	Boomkruiper 1	
200823	382281	2014	1	Boomkruiper 2	
200963	382628	2014	1	Boomkruiper 3	
200072	382574	2014	1	Braamsluiper 1	
200058	382144	2015	1	Braamsluiper 2	
200437	382806	2014	1	Ekster 1	
200074	382774	2014	1	Ekster 2	
200500	382520	2014	1	Ekster 3	
200756	382622	2014	1	Ekster 4	
200796	382725	2014	1	Ekster 5	
200378	382297	2014	1	Ekster 6	
200322	382164	2015	1	Ekster 7	
200960	382688	2014	1	Gekraagde Roodstaart	
200192	382411	2014	1	Grasmus 1	
200730	382561	2014	1	Grasmus 2	
200852	382522	2014	1	Grasmus 3	
200508	382442	2014	1	Grasmus 4	
200513	382323	2014	1	Grasmus 5	
200603	382236	2014	1	Grasmus 6	
200743	382014	2014	1	Grasmus 7	
200793	382109	2014	1	Grote Roodke Spreekt	

onvolledig onderzocht naar topografie
 nog niet geactualiseerd Extra ondergrond: ▼
 buiten provincie zoom uit

Beschikbare kaartlagen

Thema	periode
<input type="checkbox"/> Topografie oud	1980 - 1999
<input checked="" type="checkbox"/> Topografie recent	2000 - 2019
<input type="checkbox"/> Topografie nieuw grijs	2020 -
<input type="checkbox"/> Topografie nieuw kleur	2020 -
<input type="checkbox"/> Broedvogels Vlaktekind 1	1990 - 1997
<input type="checkbox"/> Broedvogels Vlaktekind 2	1998 - 2011
<input checked="" type="checkbox"/> Broedvogels Vlaktekind 3	2012 - 2020
<input type="checkbox"/> Broedvogels Goud-Groen 1	2015 - 2020
<input type="checkbox"/> Flora Vlaktekind 1	1983 - 1997
<input type="checkbox"/> Flora Vlaktekind 2	1998 - 2007
<input type="checkbox"/> Flora Vlaktekind 3	2006 - 2019
<input type="checkbox"/> Flora Goud-Groen 1	2012 - 2020
<input type="checkbox"/> Vegetatie Vlaktekind 1	1983 - 1997
<input type="checkbox"/> Vegetatie Vlaktekind 2	1998 - 2007
<input type="checkbox"/> Vegetatie Vlaktekind 3	2006 - 2019
<input type="checkbox"/> Vegetatie Goud-Groen 1	2012 - 2020
<input type="checkbox"/> Beheertypen	2011 - 2021

Legenda Broedvogels Vlaktekind 3 sluit legenda
 Soort van de Rode Lijst
 Aandachtssoort (o.a. voormalige Rode Lijst-soorten)
 Schaarre of zeldzame soort
 Algemene soort (niet op de kaart, wel in de lijst)

Kilometerblok 52-45-31

Broedvogels Vlaktekkend 2

In dit kilometerhok zijn 15 territoria vastgesteld, afkomstig van 6 soorten. Klik op een soortnaam in de tabel voor de locatie van de stip en vice versa. Klik nogmaals om een label te verwijderen.

Kwantitatief onderzochte soorten				
x-coörd	y-coörd	jaar	n	soort
200580	382067	2002	1	Boerietzanger 1
200739	382659	2003	1	Boerietzanger 2
200789	382126	2003	1	Boerietzanger 3
200817	382270	2003	1	Boerietzanger 4
200850	382382	2003	1	Boerietzanger 5
200888	382594	2003	1	Boerietzanger 6
200921	382753	2003	1	Boerietzanger 7
200342	382240	2002	1	Braamsluiper
200108	382431	2002	1	Grasmus 1
200505	382110	2002	1	Grasmus 2
200800	382193	2003	1	Grasmus 3
200885	382487	2003	1	Grasmus 4
200168	382751	2003	1	Grote Lijster
200806	382726	2003	1	Holenduif
200752	382658	2003	1	Spotvogel

0 territoria van kwetsbare soorten (roofvogels/ulien) niet getoond.

Kwalitatief onderzochte soorten				
x-coörd	y-coörd	jaar	n	soort
200506	382300	2003	+	Boerenwaluw
200500	382300	2003	+	Ekster
200500	382300	2003	+	Fazant
200500	382300	2003	+	Cikadee

onvolledig onderzocht

buiten provincie

naar topografie

Extra ondergrond:

zoom uit

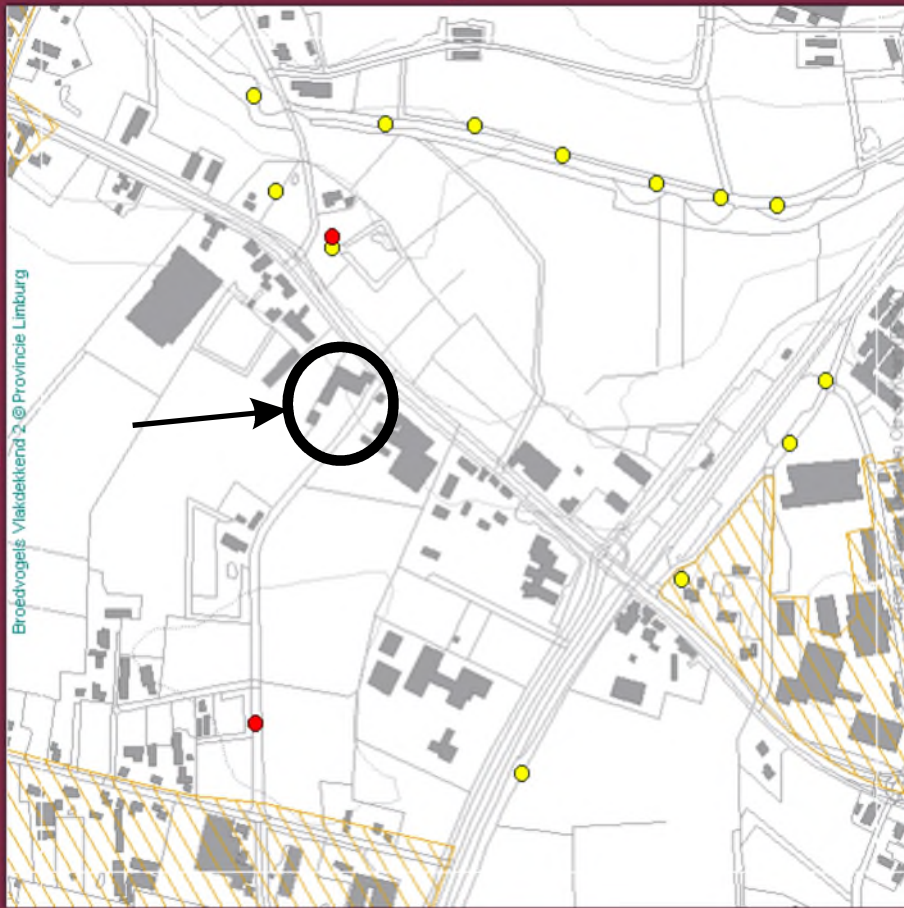

Beschikbare kaartlagen

Thema	periode
<input type="checkbox"/> Topografie oud	1980 - 1999
<input checked="" type="checkbox"/> Topografie recent	2000 - 2019
<input type="checkbox"/> Topografie nieuw grijs	2020 -
<input type="checkbox"/> Topografie nieuw kleur	2020 -
<input type="checkbox"/> Broedvogels Vlaktekkend 1	1990 - 1997
<input checked="" type="checkbox"/> Broedvogels Vlaktekkend 2	1998 - 2011
<input type="checkbox"/> Broedvogels Vlaktekkend 3	2012 - 2020
<input type="checkbox"/> Broedvogels Goud-Groen 1	2015 - 2020
<input type="checkbox"/> Flora Vlaktekkend 1	1983 - 1997
<input type="checkbox"/> Flora Vlaktekkend 2	1998 - 2007
<input type="checkbox"/> Flora Vlaktekkend 3	2006 - 2019
<input type="checkbox"/> Flora Goud-Groen 1	2012 - 2020
<input type="checkbox"/> Vegetatie Vlaktekkend 1	1983 - 1997
<input type="checkbox"/> Vegetatie Vlaktekkend 2	1998 - 2007
<input type="checkbox"/> Vegetatie Vlaktekkend 3	2006 - 2019
<input type="checkbox"/> Vegetatie Goud-Groen 1	2012 - 2020
<input type="checkbox"/> Beheertypen	2011 - 2021

Legenda Broedvogels Vlaktekkend 2 sluit legenda

- Soort van de Rode Lijst
- Aandachtssoort (o.a. voormalige C-soorten)
- Schaarse of zeldzame soort

Algemene soort (niet op de kaart, wel in de lijst)