

# Flora- en fauna-inspectie voor de vestiging van Installatiebedrijf Jeroen Janssen aan de Stationsstraat 136 te Hegelsom



**In opdracht van:  
Bureau Leefomgeving**

6 juni 2019  
ir. C. de Koning en ir. J.P.M. Hovens

## **Flora- en fauna-inspectie voor de vestiging van Installatiebedrijf Jeroen Janssen aan de Stationsstraat 136 te Hegelsom**

*Opdrachtgever:* Bureau Leefomgeving  
*Opstellers/controle:* ir. C. de Koning / ir. J.P.M. Hovens  
*Veldwerk:* ir. C. de Koning en ir. J.P.M. Hovens

Faunaconsult werkt volgens de protocollen in de kennisdocumenten van BIJ12. Onze onderzoeken voldoen daarmee aan de landelijk geldende normen en opdrachtgevers hebben een basis om ons aan te spreken op de kwaliteit van de door ons aangeleverde producten. Onze ecologen voldoen aan de deskundigheidseisen zoals gesteld door RVO. We hechten groot belang aan maatschappelijk verantwoord ondernemen en geven concreet invulling aan de participatiewet.

## Inhoud

1. Inleiding.....	3
2. De Wet natuurbescherming .....	4
3. Werkwijze .....	5
3.1 Beschrijving van de voorgenomen werkzaamheden .....	5
3.2 Werkwijze flora- en fauna-inspectie .....	5
4. Aanwezige beschermde planten en dieren.....	6
4.1 Beschrijving plangebied .....	6
4.2 Bevindingen.....	6
5. Mogelijke effecten.....	9
6. Conclusies .....	11
Literatuur .....	13
Bijlage 1: Toelichting per beschermingsregime .....	14

# 1. Inleiding

Bureau Leefomgeving begeleidt de bestemmingswijziging van een locatie aan de Stationsstraat in Hegelsom. Hier wordt Installatiebedrijf Jeroen Janssen gevestigd. De voorgenomen ontwikkeling heeft aanleiding gegeven voor deze inspectie. Hierin is nagegaan welke effecten de ingreep heeft op lokaal voorkomende beschermde flora en fauna. Het risico bestaat dat het plangebied deel uitmaakt van leefgebieden van diverse beschermde soorten. Dit document geeft inzicht in de mogelijke knelpunten in het kader van natuurwetgeving en -beleid en mogelijke effecten als gevolg van het project.

Het doel van dit document is om vast te stellen of de natuurwetgeving de geplande ontwikkeling in de weg staat. De ingreep kan een negatief effect hebben op beschermde natuurwaarden (plant- en diersoorten en bijbehorende leefgebieden). Dit document geeft aan of en welke vervolgstappen noodzakelijk zijn om te voldoen aan de minimale onderzoekinspanning vanuit de Wet natuurbescherming (Wnb). Daarnaast worden mitigerende (verzachtende) maatregelen aangegeven om significant negatieve effecten op voorhand te voorkomen en daarmee te voldoen aan de natuurwetgeving.

## 2. De Wet natuurbescherming

In deze paragraaf wordt een korte toelichting gegeven op de juridische bescherming van de Nederlandse natuur. De Wet natuurbescherming (Wnb), die per 1 januari 2017 is ingegaan, vervangt drie wetten: de Natuurbeschermingswet 1998, de Flora- en Faunawet en de Boswet. De directe bescherming van dier- en plantensoorten was geregeld onder de Flora- en faunawet. Bij werkzaamheden met betrekking tot ruimtelijke ingrepen, moest worden nagegaan of deze negatieve gevolgen zouden kunnen hebben voor beschermde soorten. Het aspect soortbescherming blijft in de nieuwe wetgeving in grote lijnen gelijk, al verandert er wel een aantal zaken.

De lijsten met beschermde soorten zijn veranderd. Er zijn soorten die voorheen beschermd waren en onder de Wnb niet meer en andersom. Zo zijn een aantal soorten orchideeën, de kleine modderkruiper en rode bosmieren sinds 1 januari 2017 niet meer beschermd. De Wnb kent drie algemene beschermingsregimes waarin de voorschriften van de Vogelrichtlijn, Habitatrichtlijn en twee verdragen (Bern en Bonn) zijn geïmplementeerd en waarin aanvullende voorschriften zijn gesteld voor de dier- en plantensoorten die niet onder die specifieke voorschriften vallen, maar wel bescherming behoeven (zie bijlage 1 voor een toelichting op verboden handelingen, afwijkingmogelijkheden en criteria voor ontheffing/vrijstelling per beschermingsregime):

### - **Vogels**

alle vogels in de zin van de Vogelrichtlijn (paragraaf 3.1 van de Wnb). Verder nemen de meeste provincies de onder de Flora- en faunawet benoemde vogelsoorten waarvan het nest jaarrond werd beschermd over;

### - **Internationaal beschermde soorten**

alle dieren en planten, genoemd in de bijlagen bij de Habitatrichtlijn en de verdragen van Bern en Bonn (paragraaf 3.2 van de Wnb);

### - **Overige beschermde soorten**

soorten genoemd in de bijlage bij de Wnb, die niet onder de reikwijdte van paragraaf 3.2 vallen (paragraaf 3.3 van de Wnb). Hieronder vallen ondermeer de ‘algemene’ soorten die onder de Flora- en faunawet bij ruimtelijke ingrepen waren vrijgesteld. Vrijwel al deze soorten zijn door alle provincies eveneens voor ruimtelijke ingrepen vrijgesteld (een uitzondering geldt voor de mol; die onder de Wet natuurbescherming niet meer is beschermd).

De beschermde status van soorten kan echter per provincie verschillen. Provincies hebben de bevoegdheid om bij provinciale verordening vrijstelling te verlenen voor nationaal beschermde soorten. De Provincie Limburg heeft de ‘Beleidsneutrale Wijzigingsverordening Hoofdstuk 3 Natuur van de Omgevingsverordening Limburg 2014’ opgesteld (Provincie Limburg, 2016) en ‘Beleidsregels ten behoeve van de passieve soortenbescherming onder de Wet natuurbescherming in Limburg’ (Gedeputeerde Staten van Limburg, 2017). Dit houdt in dat de meeste soorten die onder de Wet Natuurbescherming als beschermde soort zijn aangewezen, ook in de Provincie Limburg worden beschermd. Verder geldt dat vogelsoorten waarvan het nest onder de Flora- en faunawet jaarrond werd beschermd in de Provincie Limburg ook onder de Wet Natuurbescherming als zodanig wordt gehandhaafd.

Voor soorten die ook niet in de bijlagen van de Wnb worden genoemd, fungeert de zorgplichtbepaling (artikel 1.11 Wnb) als vangnet. Op grond van deze bepaling moeten schadelijke handelingen voor alle in het wild levende dieren en planten en hun directe leefomgeving in beginsel achterwege worden gelaten, dan wel moeten maatregelen worden genomen om schadelijke gevolgen (zoveel mogelijk) te voorkomen.

### 3. Werkwijze

#### 3.1 Beschrijving van de voorgenomen werkzaamheden

De bestemming van het plangebied wordt gewijzigd van agrarisch naar een bedrijfsbestemming. De reeds door de initiatiefnemer gesloopte champignoncellenloods wordt vervangen door een nieuwe bedrijfsloods. Tijdens het veldbezoek (29 mei 2019) bleek de initiatiefnemer de champignoncellenloods al te hebben gesloopt en was de bouw van de nieuwe bedrijfsloods in volle gang. De kas in het plangebied zal op termijn worden verplaatst naar de andere rand van het achtererf. Het woonhuis wordt behouden en niet gewijzigd. De bestaande vegetatie wordt grotendeels behouden (bijvoorbeeld de vier notenbomen in de voortuin), maar wordt/is waar nodig verwijderd. Het plangebied zal landschappelijk worden ingepast (zie figuur 3.1).

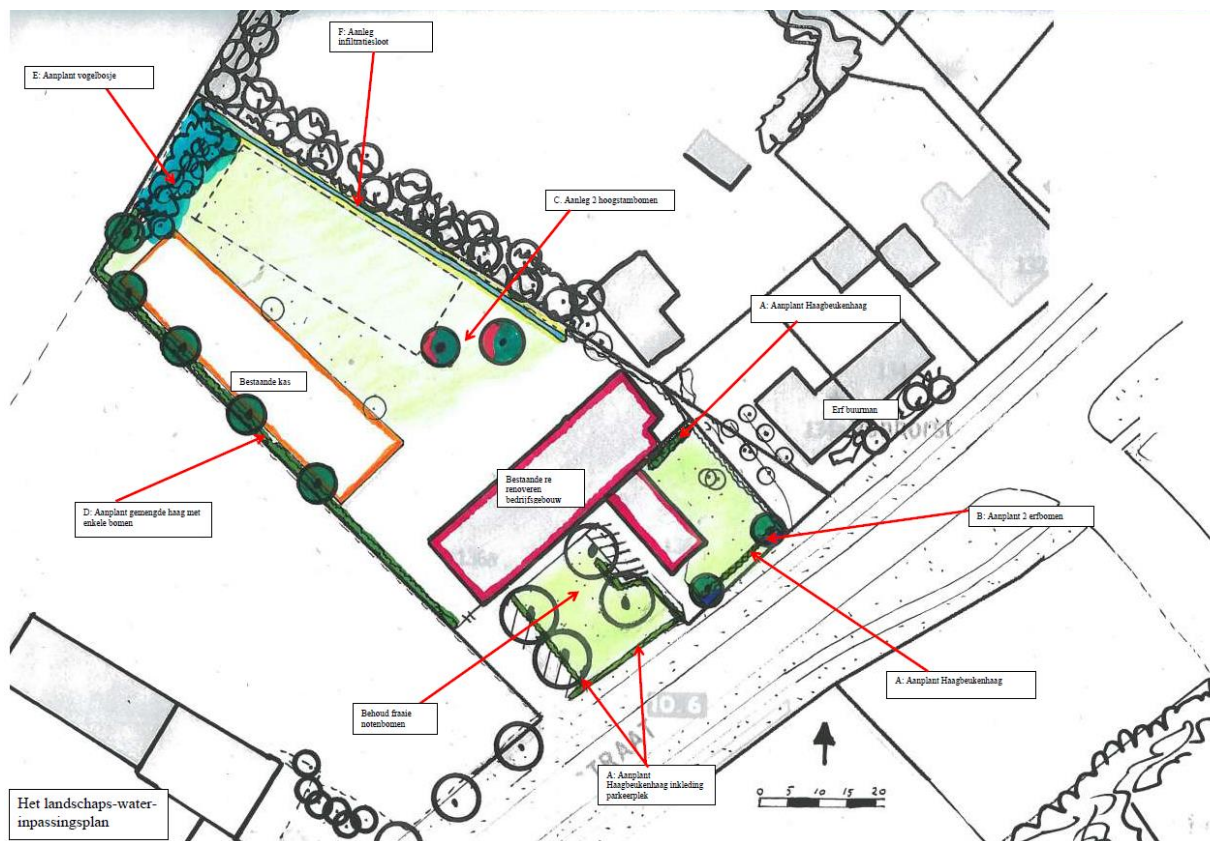

**Figuur 3.1. De voorgestane situatie. Bron: Plattelandscoöperatie Peel en Maas. De nieuwe locatie van de kas is weergegeven als een stippellijn.**

#### 3.2 Werkwijze flora- en fauna-inspectie

Op 29 mei 2019 heeft Faunaconsult het onderzoeksgebied en de directe omgeving bezocht. Daarbij werden de aanwezige biotopen beoordeeld op hun geschiktheid als habitat voor beschermde diersoorten en beschermde planten. Het plangebied werd geïnspecteerd op de aanwezigheid van beschermde planten, vogelnesten en voortplantingsplaatsen en rustplaatsen van beschermde dieren. Hiertoe werd de bebouwing binnen het plangebied van binnen en buiten volledig geïnspecteerd.

Aan de hand van relevante (verspreidings)literatuur en de waarnemingsoverzichten op [www.ravon.nl/tijdschrift](http://www.ravon.nl/tijdschrift), [www.verspreidingsatlas.nl](http://www.verspreidingsatlas.nl), [www.floron.nl](http://www.floron.nl), [www.sovon.nl](http://www.sovon.nl) en [www.zoogdiervereniging.nl](http://www.zoogdiervereniging.nl) is vervolgens ingeschat welke beschermde soorten mogelijk in het plangebied voorkomen.

## 4. Aanwezige beschermde planten en dieren

### 4.1 Beschrijving plangebied

Het plangebied bevindt zich ten zuiden van de kern van Hegelsom, buiten de bebouwde kom. De omgeving is agrarisch ingericht met voornamelijk boerderijen met weides, akkers en champignoncellen.

Het plangebied zelf bestaat uit een woonhuis en een recent gesloopte champignoncellenloods, een tuinderskas en achtertuin. Hierin zijn soorten aanwezig als kruipertje, gestreepte witbol, ijle dravik, kropaar, klaproos, witte klaver, paardenbloem, vogelwikke, smalle weegbree, melganzenvoet, gewone reigersbek, duizendblad, breedbladige wilg, grote brandnetel, esdoorn, teunisbloem, zomereik, kersenboom, zachte ooievaarsbek, perzikboom, notenboom, fluitenkruid, boerenwormkruid en akkerdistel. Omdat de woning niet wordt gewijzigd, valt deze feitelijk buiten het plangebied. Figuur 4.1 geeft het plangebied weer.

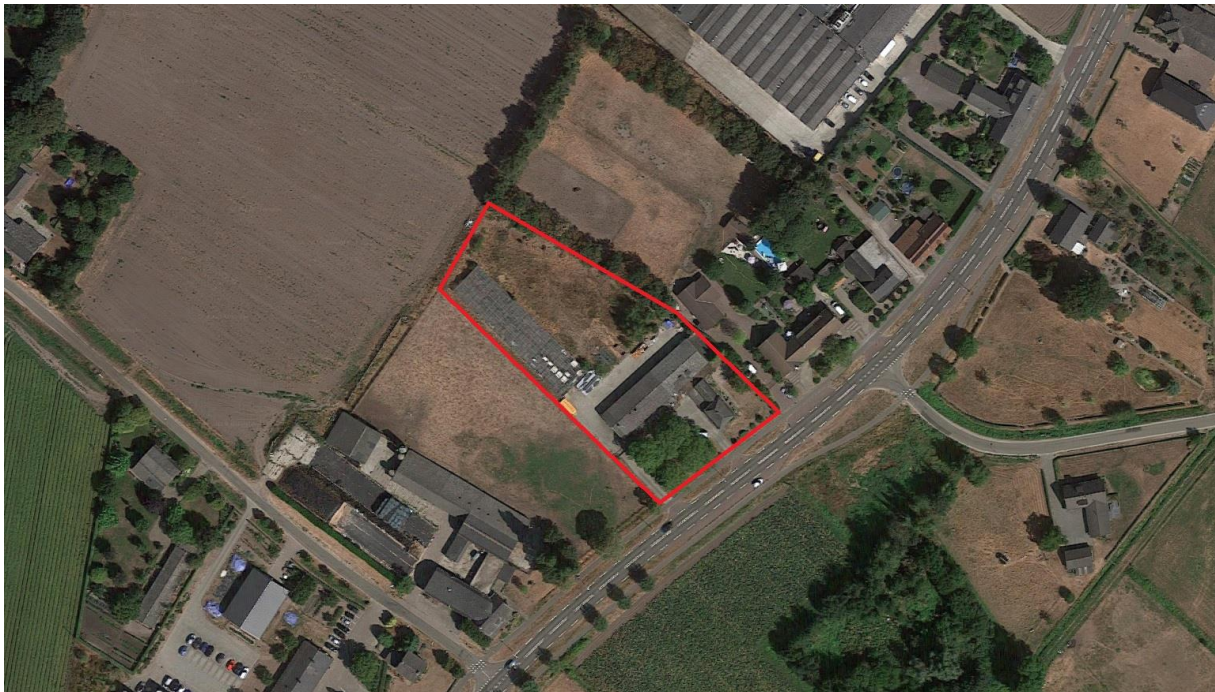

**Figuur 4.1.** Het plangebied (rood omlijnd). Bron: Google Maps.

### 4.2 Bevindingen

De champignoncellenloods bleek tijdens het veldbezoek al te zijn verwijderd en de bouw van de nieuwe bedrijfsloods was al flink gevorderd (zie grote foto voorzijde). Het is bij Faunaconsult niet bekend wat de opbouw van de champignoncellen is geweest. Op de luchtfoto (zie figuur 4.1) is te zien dat de bebouwing een spits dak had. Het is daarom mogelijk dat zich hier huismusnesten, gierzwaluwnesten en/of vleermuisverblijven hebben bevonden. Het voorkomen van massawinterverblijven is wegens de afwezigheid van grote spleetvormige ruimten echter niet te verwachten (Korsten et al., 2016). In deels gerealiseerde nieuwe bebouwing bevinden zich open stootvoegen die alle zijn voorzien van een roostertje (zie figuur 4.2). Deze spouw is dus niet toegankelijk voor vleermuizen.



**Figuur 4.2.** De reeds opgemetselde muur met roostertjes voor de open stootvoegen (zie inzet).

De tuinderskas is volledig enkelwandig en hierin bleken drie jonge, net uitgevlogen witte kwikstaarten aanwezig te zijn. Ergens in de kas moet dus een nest van deze soort aanwezig zijn. Overige vogelnesten of (sporen van) andere dierverblijven werden in de kas waargenomen. De bomen in en rond het plangebied zijn mogelijk onderdeel van een vliegroute en/of foerageergebied van vleermuizen. Vaste vliegroutes en belangrijke foerageergebieden van vleermuizen worden onder de Wet natuurbescherming als een voortplantingsplaats en rustplaats gezien (Ministerie van Economische zaken, 2016). Sporen, wissels, uitwerpselen etc. van zoogdieren, die behoren tot de categorieën ‘Internationaal beschermde soorten’ zijn tijdens het veldbezoek niet aangetroffen. Overige algemene zoogdieren zoals de bosmuis kunnen wel in het plangebied voorkomen.

Holle bomen zijn in het plangebied afwezig. Tijdens het veldbezoek werden in het plangebied de volgende vogelsoorten waargenomen: boerenzwaluw, putter, vink, roodborst en (de reeds genoemde) witte kwikstaart. Het is te verwachten dat er tijdens het broedseizoen in de opgaande vegetaties algemene vogels als merel en roodborst zullen broeden. Volgens de natuurgegevens van de Provincie Limburg ([www.natuurgegevensprovincielimburg.nl](http://www.natuurgegevensprovincielimburg.nl)) kwamen er in 2014 in het kilometerhok van het plangebied nesten voor van steenuil (1) en patrijs (1). Steenuilen en patrijzen broeden zeker niet in het plangebied; het plangebied biedt geen geschikte habitat voor beide vogelsoorten om te broeden dan wel foerageren. Sporen van steenuil of patrijs werden niet in het plangebied aangetroffen.

In het plangebied zijn tijdens het veldbezoek alleen algemene, niet beschermde planten waargenomen (zie paragraaf 4.1). De Provincie Limburg heeft het kilometerhok waar het plangebied in ligt in 2002 (gedeeltelijk onvolledig) geïnventariseerd (zie [www.natuurgegevensprovincielimburg.nl](http://www.natuurgegevensprovincielimburg.nl)). In het kilometerhok werden echter geen planten waargenomen die onder de Wnb zijn beschermd.

Reptielen en amfibieën werden tijdens het veldbezoek niet waargenomen en wateren zijn afwezig. Het is echter wel mogelijk dat enkele algemene amfibieënsoorten een deel van het plangebied als landhabitat gebruiken (zie tabel 4.2). In het plangebied zijn geen overige beschermde soorten waargenomen en de aanwezige biotoop is ook ongeschikt als habitat voor dergelijke soorten. Tabel 4.2 geeft weer welke beschermde soorten mogelijk in het plangebied voorkomen.



**Tabel 4.2. Beschermde soorten die mogelijk een vaste rust- of voortplantingsplaats in het plangebied hebben. Het beschermingsregime van de soorten in de Wnb is eveneens weergegeven.**

<b>Nederlandse naam en wetenschappelijke naam</b>	<b>Vogels met jaarrond beschermd nest</b>	<b>Internationaal beschermde soorten</b>	<b>Overige beschermde soorten</b>
Huismus ( <i>Passer domesticus</i> )	X		
Gierzwaluw ( <i>Apus apus</i> )	X		
Laatvlieger ( <i>Eptesicus serotinus</i> )		X	
Ruige dwergvleermuis ( <i>Pipistrellus nathusii</i> )		X	
Gewone dwergvleermuis ( <i>Pipistrellus pipistrellus</i> )		X	
Bosmuis ( <i>Apodemus sylvaticus</i> )			X
Huisspitsmuis ( <i>Crocidura russula</i> )			X
Veldmuis ( <i>Microtus arvalis</i> )			X
Bruine kikker ( <i>Rana temporaria</i> )			X
Gewone pad ( <i>Bufo bufo</i> )			X

## 5. Mogelijke effecten

- Als de opgaande vegetatie tijdens het broedseizoen wordt verwijderd, kunnen broedende vogels als merel worden verstoord of vernietigd. Ook kan het leiden tot sterfte van eieren en jonge vogels.
- In de champignoncellenloods bevonden zich mogelijk huismusnesten en/of gierzwaluwnesten. Indien dit gebouw in het broedseizoen is gesloopt, heeft dit kunnen leiden tot sterfte van jonge huismussen, gierzwaluwen en/of hun eieren. Nesten van huismus en gierzwaluw zijn jaarrond (dus ook buiten het broedseizoen) beschermd. Ook als de sloop buiten het broedseizoen plaatsvond, heeft dit daarom mogelijk geleid tot vernietiging van jaarrond beschermde vogelnesten.
- Bij de werkzaamheden kunnen voortplantingsplaatsen en rustplaatsen van algemene beschermde zoogdieren en amfibieën worden aangetast. Individuen kunnen hierbij worden verwond of gedood.
- De gesloopte champignoncellenloods bevatte mogelijk zomerverblijven, winterverblijven, kraamverblijven en/of paarverblijven van verschillende soorten vleermuizen. Doordat dit gebouw al is gesloopt, zijn er mogelijk (onbedoeld) vaste voortplantings- of rustplaatsen verdwenen. Eventueel aanwezige vleermuizen kunnen bij de sloop zijn gestoord, verwond en/of gedood.
- De notenbomen in de voortuin van het plangebied en de houtsingel ten oosten van het plangebied maken mogelijk deel uit van een vaste vliegroute en/of foerageergebied van vleermuizen. Indien er vanaf het plangebied buitenverlichting op deze bomen wordt gericht, kan dit een verstoring van de vliegroute opleveren.

In de volgende tabel zijn de mogelijke overtredingen van de verbodsbepalingen van de Wnb weergegeven. In de volgende paragraaf wordt uitgelegd hoe deze overtredingen kunnen worden voorkomen.

**Tabel 5.1. Mogelijke overtredingen van algemene verbodsbepalingen van de Wnb. Zie bijlage 1 voor een verklaring van de beschermingscategorieën en een overzicht van alle verbodsbepalingen.**

Soort	Beschermingsregime Wnb	Art. 3.1 lid 1	Art. 3.1 lid 2	Art. 3.5 lid 1	Art. 3.5 lid 2	Art. 3.5 lid 3	Art. 3.5 lid 4	Art. 3.10 lid 1
Algemene in het plangebied broedende vogels	Vogels	X	X					
Huismus en gierzwaluw	Vogels (met een jaarrond beschermd nest)	X	X					
Vleermuizen	Internationaal beschermde soorten			X	X		X	
Algemeen voorkomende grondgebonden zoogdieren en amfibieën	Overige soorten							X

### Artikel 3.1 (m.b.t. Vogels)

- lid 1: het opzettelijk doden en vangen van vogels
- lid 2: het opzettelijk vernielen en beschadigen van nesten, rustplaatsen en eieren en het wegnemen van nesten

### Artikel 3.5 (m.b.t. Internationaal beschermde soorten):

- lid 1: het opzettelijk doden of vangen van habitatoorten
- lid 2: het opzettelijk verstoren van habitatoorten
- lid 3: het opzettelijk vernielen en rapen van eieren van habitatoorten
- lid 4: het beschadigen en vernielen van de voortplantingsplaatsen en rustplaatsen van habitatoorten

### Artikel 3.10 lid 1 (m.b.t. A-soorten): het is verboden

- (a) in het wild levende A-soorten opzettelijk te doden of te vangen;

(b) de vaste voortplantingsplaatsen of rustplaatsen van de A-soorten opzettelijk te beschadigen of te vernielen; en  
De onder (a) en (b) genoemde verboden zijn niet van toepassing op de bos-, huisspits- en veldmuis voor zover deze dieren zich in of op gebouwen of daarbij behorende ervan of roerende zaken bevinden (artikel 3.10 lid 3 Wnb).

## 6. Conclusies

### *Algemene vogels*

Verstoring en vernietiging van algemene vogelnesten is te vermijden, door het verwijderen van de vegetatie buiten de periode 15 maart – 15 juli (het broedseizoen van de meeste vogels) uit te voeren.

### *Huismus en gierzwaluw: compensatie achteraf*

In het dak van de champignoncellenloods broedden mogelijk jaarlijks huismussen en/of gierzwaluwen. Omdat huismussen en gierzwaluwen streng zijn beschermd, had het voorkomen van hun nesten conform het Kennisdocument Huismus (BIJ12, 2017a) resp. Kennisdocument Gierzwaluw (BIJ12, 2017b) voorafgaande aan de werkzaamheden moeten worden onderzocht. De sloop van de champignoncellen kan daarom hebben geleid tot verstoring en/of vernietiging van huismus- en/of gierzwaluwnesten, huismus- en/of gierzwaluweieren en/of hun jongen. Er zijn dus mogelijk overtredingen begaan op de Wnb.

Omdat er geen daken (potentiele huismus- en gierzwaluwnesten) meer worden gesloopt, is er bij de huidige bouw geen verdere overtreding meer te verwachten; het stilleggen van de bouw heeft daarom geen zin meer, evenals nader onderzoek.

Omdat er mogelijk jaarrond beschermde nesten zijn vernietigd, is het nodig dat er in de nieuwe situatie nieuwe nestgelegenheden gecreëerd worden. Het is echter niet meer na te gaan of en hoeveel huismus- en/of gierzwaluwnesten er aanwezig waren. Het is daarom reëel om 8 nieuwe nestgelegenheden te realiseren. Dit dient te gebeuren aan de zuidoost- en noordoostgevel van de nieuwe loods (de zuidoostgevel ligt het merendeel van de dag in de schaduw door de notenbomen in de voortuin). Gierzwaluwnestkasten als NK GZ 08 Nestkast Gierzwaluw (te koop op [vivarapro.nl](http://vivarapro.nl)) zijn hiervoor het meest geschikt, omdat deze ook door huismussen te gebruiken zijn. Bovendien zijn deze kasten van voldoende duurzaam materiaal om als permanente vervanging te voldoen.

### *Algemeen voorkomende grondgebonden zoogdieren en amfibieën*

In het plangebied komen mogelijk zoogdieren en amfibieën voor, die onder de Wnb zijn beschermd. Het gaat om algemeen voorkomende soorten (zogenaamde A-soorten), waarvoor in Limburg een vrijstelling geldt in geval van ruimtelijke ontwikkeling en beheer en onderhoud. Dit houdt in dat deze soorten verstoord mogen worden, zonder dat daar vooraf een ontheffing voor is verkregen. Wel geldt altijd de Zorgplicht (artikel 1.11 Wnb); deze houdt in dat nadelige gevolgen voor dieren en planten altijd zoveel mogelijk moeten worden voorkomen. Om aan de algemene zorgplicht te voldoen, moeten dieren die tijdens de werkzaamheden worden aangetroffen, zo snel mogelijk naar een aangrenzende locatie buiten het plangebied worden verplaatst.

### *Vleermuizen: compensatie achteraf*

Omdat alle vleermuissoorten streng zijn beschermd, had het voorkomen van vleermuisverblijven conform het vleermuisprotocol (Vleermuisvakberaad Netwerk Groene Bureaus en Zoogdierverseniging, 2017) voorafgaande aan de werkzaamheden moeten worden onderzocht. Het reeds gesloopte pand bevatte mogelijk dergelijke verblijven. De sloop van dit gebouw kan daarom hebben geleid tot verstoring of vernietiging van vleermuizen en hun verblijven. Er is dus mogelijk een overtreding begaan op de Wnb.

Omdat er geen spouwen (potentiele vleermuisverblijven) meer worden gesloopt, is er bij de huidige bouw geen verdere overtreding meer te verwachten; het stilleggen van de bouw heeft daarom geen zin (eventueel aanwezige vleermuizen zijn al verstoord en/of gedood). Nader vleermuisonderzoek heeft ook geen zin, vanwege de verstoorde situatie.

Omdat er mogelijk vleermuisverblijven zijn vernietigd, is het nodig dat er in de nieuwe situatie vleermuisverblijven gecreëerd worden. Het is niet meer na te gaan of en hoeveel vleermuisverblijven

er aanwezig waren. Het is daarom reëel om 4 vleermuisverblijven in de voorgevel (de enige gevel met spouw) van de nieuwe loods te realiseren (hier zijn notenbomen aanwezig die worden behouden en mogelijk als aanvliegroute fungeren). Vleermuiskasten die geschikt zijn om te dienen als permanente vervanging, dienen zich inwendig in het gebouw te bevinden. Het gaat om typen als Vivara IB VL 01 Inbouwsteen (te koop op [vivarapro.com](http://vivarapro.com)), die wordt gekoppeld aan een extra compartiment (Vivara IB VL 02). Een goedkoper en beter alternatief bestaat uit het maken van een open stootvoeg van minstens 2 cm breed, waarbij er in de achterliggende spouw een stuk geplastificeerd volièregaas van 2 bij 1 meter wordt geplaatst waaraan de vleermuizen kunnen hangen.

*Vleermuizen: vliegrouete of foerageergebied niet verstoren*

De notenbomen in de voortuin van het plangebied en de houtsingel ten noorden van het plangebied zijn mogelijk onderdeel van een vaste vliegrouete en/of foerageergebied voor vleermuizen. Doordat deze bomen worden gehandhaafd, blijven eventueel aanwezige vliegrouetes en/of foerageergebieden behouden. Om verstoring van vleermuizen te voorkomen, mag er tot op een afstand van 10 meter van deze bomen, alleen vleermuisvriendelijke buitenverlichting worden geplaatst: van de bomen af omlaag gerichte straatverlichting (niet wit- of groenkleurig) met een scherpe bundel, zoals ledlampen, of amberkleurige UV-vrije led armaturen (Zoogdiervereniging, 2011). Daarnaast is het voor vleermuizen aan te bevelen inlandse loofboomsoorten waar mogelijk te behouden en aan te planten (zij vormen een geschikte voedselbron voor insecten, die op hun beurt weer als voedsel voor vleermuizen kunnen dienen).

## Literatuur

- BIJ12. 2017a. Kennisdocument Huismus *Passer domesticus*. Versie 1.0. BIJ12, Utrecht.
- BIJ12. 2017b. Kennisdocument Gierzwaluw *Apus apus*. Versie 1.0.
- Gedeputeerde Staten van Limburg. 2017. Beleidsregels ten behoeve van de passieve soortenbescherming onder de Wet natuurbescherming in Limburg. Provinciaal blad nr. 5634.
- Korsten, E., H. Bouman en D. Tuitert. 2016. (Massa-)winterverblijfplaatsen van gewone dwergvleermuizen: discussiestuk Vleermuisprotocol 2017.
- Ministerie van Economische zaken. 2016. Soortenbescherming bij ruimtelijke ingrepen. Lees hier wat de Wet natuurbescherming daarover regelt. Versie 1.3.
- Provincie Limburg. 2016. Beleidsneutrale Wijzigingsverordening Hoofdstuk 3 Natuur van de Omgevingsverordening Limburg 2014. Provinciaal blad nr. 6983.
- Vleermuisvakberaad Netwerk Groene Bureaus en Zoogdiervereniging. 2017. Vleermuisprotocol 2017, maart 2017. [www.netwerkgroenebureaus.nl](http://www.netwerkgroenebureaus.nl) en [www.zoogdiervereniging.nl](http://www.zoogdiervereniging.nl).
- Zoogdiervereniging, 2011. Een vleermuisvriendelijke kleur voor verlichting. [www.zoogdiervereniging.nl/een-vleermuisvriendelijke-kleur-voor-verlichting](http://www.zoogdiervereniging.nl/een-vleermuisvriendelijke-kleur-voor-verlichting)

# Bijlage 1: Toelichting per beschermingsregime

## Vogels

### *Verbodsbepalingen en afwijkingsmogelijkheden*

Het beschermingsregime voor vogels is neergelegd in de artikelen 3.1 tot en met 3.4 van de Wnb. Deze bepalingen gelden voor alle van nature in Nederland in het wild levende vogels van soorten als bedoeld in artikel 1 van de Vogelrichtlijn.

Op grond van de artikelen 3.1 en 3.2 gelden voor deze vogels de volgende verboden:

- het opzettelijk doden en vangen van vogels (artikel 3.1 lid 1 Wnb)
- het opzettelijk vernielen en beschadigen van nesten, rustplaatsen en eieren en het wegnemen van nesten (artikel 3.1 lid 2 Wnb)
- het rapen en houden van eieren (artikel 3.1 lid 3 Wnb)
- het opzettelijk storen van vogels indien dit van wezenlijke invloed is op de staat van instandhouding van de desbetreffende soort (artikel 3.1 lid 4 en 5 Wnb)
- het verkopen, vervoeren voor verkoop, onder zich hebben voor verkoop of ten verkoop aanbieden van (gemakkelijk herkenbare delen of producten van) dode of levende vogels (artikel 3.2 lid 1 Wnb)
- het, anders dan voor verkoop, houden en vervoeren van (gemakkelijk herkenbare delen of producten van) dode of levende vogels (artikel 3.2 lid 6 Wnb)
- het, voor zover bij of krachtens de Wnb toegestaan, vangen of doden van vogels met – kort gezegd – verboden middelen en het achtervolgen met behulp van in de Vogelrichtlijn genoemde vervoermiddelen overeenkomstig de in de Vogelrichtlijn omschreven wijze (artikel 3.4 lid 1 Wnb).

Het beschermingsregime gaat uit van het ‘nee, tenzij-principe’. Dit betekent dat de genoemde schadelijke handelingen verboden zijn, tenzij het bevoegd gezag een afwijking van het verbod toestaat. Die toestemming kan worden verleend door middel van een ontheffing of vrijstelling.

### *Criteria voor ontheffing of vrijstelling*

Gedeputeerde staten (‘GS’) kunnen van vrijwel alle hierboven omschreven verboden ontheffing verlenen. Provinciale staten (‘PS’) kunnen daarnaast bij verordening vrijstelling verlenen van deze verboden. Voor een paar specifieke verboden is de minister van Economische Zaken (de ‘minister’) het bevoegd gezag, namelijk de verboden die zien op de verkoop en het vervoer van vogels. Indien een afwijking van een verbodsbepaling wordt toegestaan, moet daarbij in ieder geval worden bepaald op welke soort de afwijking betrekking heeft, welke middelen, installaties of methoden voor het vangen of doden zijn toegestaan en welke voorwaarden gelden ter beperking van de risico’s en met betrekking tot het tijdstip en de plaats van de handeling. Daarnaast moet voor de verlening van een ontheffing of vrijstelling aan een aantal cumulatieve criteria zijn voldaan. Dit betekent dat er:

- geen andere bevredigende oplossing mag bestaan,
- de maatregelen niet mogen leiden tot verslechtering van de staat van instandhouding van de desbetreffende soort en
- de ontheffing nodig is in verband met één van de volgende zes gronden:
  - het belang van de volksgezondheid of de openbare veiligheid;
  - het belang van de veiligheid van het luchtverkeer;
  - ter voorkoming van belangrijke schade aan gewassen, vee, bossen, visserij of wateren;
  - ter bescherming van flora of fauna;
  - voor onderzoek of onderwijs, het uitzetten of herinvoeren van soorten of voor de daarmee samenhangende teelt; of
  - om het vangen, het onder zich hebben of elke andere wijze van verstandig gebruik van bepaalde vogels in kleine hoeveelheden selectief en onder strikt gecontroleerde omstandigheden toe te staan.

## **Internationaal beschermde soorten**

### *Internationaal beschermde soorten zijn strikt beschermd*

Deze soorten worden in de praktijk vaak aangeduid als de ‘strikt beschermde soorten’, omdat voor deze soorten alleen onder strikte voorwaarden ontheffing van een verbodsbepaling kan worden verkregen. Bekende voorbeelden van habitatoorten zijn de drijvende waterweegbree, de rugstreeppad en de zandhagedis.

### *Verbodsbepalingen*

De belangrijkste verboden uit de Wnb zijn:

- het opzettelijk doden of vangen van habitatoorten (artikel 3.5 lid 1 Wnb)
- het opzettelijk verstoren van habitatoorten (artikel 3.5 lid 2 Wnb)
- het opzettelijk vernielen en rapen van eieren van habitatoorten (artikel 3.5 lid 3 Wnb)
- het beschadigen en vernielen van de voortplantingsplaatsen en rustplaatsen van habitatoorten (artikel 3.5 lid 4 Wnb)
- het opzettelijk plukken en verzamelen, afsnijden, ontwortelen en vernielen van habitatoorten (artikel 3.5 lid 5 Wnb)
- het, anders dan voor verkoop, onder zich hebben of vervoeren van habitatoorten (artikel 3.6 lid 2 Wnb).

### *Criteria voor ontheffing of vrijstelling*

Gedeputeerde Staten kunnen van deze verboden ontheffing verlenen en Provinciale Staten kunnen bij verordening vrijstelling verlenen van deze verboden (artikel 3.8 lid 2 en 3.9 lid 2 Wnb). Er is een aantal (cumulatieve) criteria (opgesomd in artikel 3.8 lid 5 Wnb) om ontheffing of vrijstelling te kunnen verlenen; deze worden slechts verleend indien:

- er geen andere bevredigende oplossing bestaat (alternatieventoets);
- er geen afbreuk wordt gedaan aan het streven de populaties van de betrokken soort in hun natuurlijk verspreidingsgebied in een gunstige staat van instandhouding te laten voortbestaan;
- de ontheffing of vrijstelling nodig is:
  - in het belang van de bescherming van de wilde flora of fauna of in het belang van de instandhouding van de natuurlijke habitats;
  - ter voorkoming van ernstige schade aan met name de gewassen, veehouderijen, bossen, visgronden, wateren of andere vormen van eigendom;
  - in het belang van de volksgezondheid, de openbare veiligheid of andere dwingende redenen van groot openbaar belang, met inbegrip van redenen van sociale of economische aard en met inbegrip van voor het milieu wezenlijke gunstige effecten;
  - voor onderzoek en onderwijs, repopulatie of herintroductie van deze soorten, of voor de daartoe benodigde kweek, met inbegrip van de kunstmatige vermeerdering van planten; of
  - om het onder strikt gecontroleerde omstandigheden mogelijk te maken op selectieve wijze en binnen bepaalde grenzen een beperkt, bij de ontheffing of vrijstelling vastgesteld aantal van bepaalde dieren van de aangewezen soort te vangen of onder zich te hebben, onderscheidenlijk een beperkt bij de ontheffing of vrijstelling vastgesteld aantal van bepaalde planten van de aangewezen soort te plukken of onder zich te hebben.



## Overige beschermde soorten

### *Algemeen*

Overige beschermde soorten zijn niet beschermd vanwege de Europese wet- en regelgeving. Het gaat hier om de in het wild levende diersoorten die worden genoemd in onderdeel A van de bijlage bij de Wnb. Voorbeelden zijn de hermelijn en de wezel ('A-soorten'). Daarnaast worden vaatplanten beschermd van de soorten die worden genoemd in onderdeel B in de bijlage bij de Wnb, zoals de akkerboterbloem en de muurbloem ('B-soorten'). Uit de wetsgeschiedenis is gebleken dat het nodig is om deze soorten bij wet aan te wijzen, omdat zij niet voldoende worden beschermd door enkel de zorgplicht. Het gaat daarbij in het bijzonder om soorten die in Nederland in hun voortbestaan worden bedreigd. Op de bijlagen zijn dan ook bijvoorbeeld de Rode Lijst-soorten aangewezen.

### *Verboden handelingen*

Het is verboden op grond van artikel 3.10 lid 1 Wnb:

- (a) in het wild levende A-soorten opzettelijk te doden of te vangen;
- (b) de vaste voortplantingsplaatsen of rustplaatsen van de A-soorten opzettelijk te beschadigen of te vernielen en
- (c) B-soorten in hun natuurlijke verspreidingsgebied opzettelijk te plukken en te verzamelen, af te snijden, te ontwortelen of te vernielen.

De onder (a) en (b) genoemde verboden zijn niet van toepassing op de bos-, huisspits- en veldmuis voor zover deze dieren zich in of op gebouwen of daarbij behorende ervan of roerende zaken bevinden (artikel 3.10 lid 3 Wnb). Voor deze overige soorten gelden dus minder verboden dan voor de strikt beschermde soorten. Zo is bijvoorbeeld het (opzettelijk) verstoren van soorten niet verboden.

### *Ruimere afwijkingsmogelijkheden*

Voor de overige soorten gelden bovendien ruimere afwijkingsmogelijkheden dan voor de strikt beschermde soorten. Artikel 3.8 Wnb (dat de afwijkingsmogelijkheden voor Habitatsoorten bepaalt) is grotendeels van overeenkomstige toepassing op de overige soorten. Dit betekent dat een ontheffing of vrijstelling slechts wordt verleend indien:

- er geen andere bevredigende oplossing bestaat (alternatieventoets);
- er geen afbreuk wordt gedaan aan het streven de populaties van de betrokken soort in hun natuurlijk verspreidingsgebied in een gunstige staat van instandhouding te laten voortbestaan;
- de ontheffing of vrijstelling nodig is:
  - in het belang van de bescherming van de wilde flora of fauna of in het belang van de instandhouding van de natuurlijke habitats;
  - ter voorkoming van ernstige schade aan met name de gewassen, veehouderijen, bossen, visgronden, wateren of andere vormen van eigendom;
  - in het belang van de volksgezondheid, de openbare veiligheid of andere dwingende redenen van groot openbaar belang, met inbegrip van redenen van sociale of economische aard en met inbegrip van voor het milieu wezenlijke gunstige effecten;
  - voor onderzoek en onderwijs, repopulatie of herintroductie van deze soorten, of voor de daartoe benodigde kweek, met inbegrip van de kunstmatige vermeerdering van planten; of
  - om het onder strikt gecontroleerde omstandigheden mogelijk te maken op selectieve wijze en binnen bepaalde grenzen een beperkt, bij de ontheffing of vrijstelling vastgesteld aantal van bepaalde dieren van de aangewezen soort te vangen of onder zich te hebben, onderscheidenlijk een beperkt bij de ontheffing of vrijstelling vastgesteld aantal van bepaalde planten van de aangewezen soort te plukken of onder zich te hebben.

Anders dan voor Habitatsoorten, kan voor de overige soorten ook ontheffing of vrijstelling worden verleend als dit noodzakelijk is (artikel 3.8 lid 2):

- in het kader van de ruimtelijke inrichting of ontwikkeling van gebieden, daaronder begrepen het daarop volgende gebruik van het ingerichte of ontwikkelde gebied;

- ter voorkoming van schade of overlast, met inbegrip van schade aan sportvelden, schietterreinen, industrieterreinen, kazernes, of begraafplaatsen;
- ter beperking van de omvang van de populatie van dieren, in verband met door deze dieren ter plaatse en in het omringende gebied veelvuldig veroorzaakte schade of in verband met de maximale draagkracht van het gebied waarin de dieren zich bevinden;
- ter voorkoming of bestrijding van onnodig lijden van zieke of gebrekkige dieren;
- in het kader van bestendig beheer of onderhoud in de landbouw of bosbouw;
- in het kader van bestendig beheer of onderhoud aan vaarwegen, watergangen, waterkeringen, waterstaatswerken, oevers, vliegvelden, wegen, spoorwegen of bermen, of in het kader van natuurbeheer;
- in het kader van bestendig beheer of onderhoud van de landschappelijke kwaliteiten van een bepaald gebied, of
- ten behoeve van het algemeen belang.

#### Overzicht verbodsbepalingen Wet natuurbescherming (Ministerie van Economische Zaken, 2016)

Beschermingsregime soorten Vogelrichtlijn § 3.1 Wn	Beschermingsregime soorten Habitatrichtlijn § 3.2 Wn	Beschermingsregime andere soorten § 3.3 Wn
Art 3.1 lid 1 Het is verboden in het wild levende vogels opzettelijk te doden of te vangen.	Art 3.5 lid 1 Het is verboden soorten in hun natuurlijke verspreidingsgebied opzettelijk te doden of te vangen	Art 3.10 lid 1a Het is verboden soorten opzettelijk te doden of te vangen
Art 3.1 lid 2 Het is verboden opzettelijk nesten, rustplaatsen en eieren van vogels te vernielen of te beschadigen, of nesten van vogels weg te nemen	Art 3.5 lid 4 Het is verboden de voortplantingsplaatsen of rustplaatsen van dieren te beschadigen of te vernielen	Art 3.10 lid 1b Het is verboden de vaste voortplantingsplaatsen of rustplaatsen van dieren opzettelijk te beschadigen of te vernielen
Art 3.1 lid 3 Het is verboden eieren te rapen en deze onder zich te hebben	Art 3.5 lid 3 Het is verboden eieren van dieren in de natuur opzettelijk te vernielen of te rapen	Niet van toepassing
Art 3.1 lid 4 en lid 5 Het is verboden vogels opzettelijk te storen, tenzij de storing niet van wezenlijke invloed is op de staat van instandhouding van de desbetreffende vogelsoort	Art 3.5 lid 2 Het is verboden dieren opzettelijk te verstoren	Niet van toepassing
Niet van toepassing	Art 3.5 lid 5 Het is verboden plantensoorten in hun natuurlijke verspreidingsgebied opzettelijk te plukken en te verzamelen, af te snijden, te ontwortelen of te vernielen	Art 3.10 lid 1c Het is verboden plantensoorten in hun natuurlijke verspreidingsgebied opzettelijk te plukken en te verzamelen, af te snijden, te ontwortelen of te vernielen