

gemeente

# HORST A/D MAAS

## Ontwerp bestemmingsplan “Venloseweg ongenummerd, Horst”

*NL.IMRO.1507.HOVENLOSEWEGONG.BPO1*



# Bestemmingsplan 'Venloseweg ongenummerd, Horst'

## Gemeente Horst aan de Maas

### Ontwerp

Rapportnummer:	P00774
Idn nr.	NL.IMRO.1507.HOVENLOSEWEGONG-BPO1
Datum:	21 augustus 2019
Contactpersoon opdrachtgever:	Dhr. J. Clabbers (Clabbers Holding) Dhr. G.H.M. Driessen (Ger Driessen Advies BV)
Projectleider BRO:	Mevr. S. Driessen, MSc.
Trefwoorden:	Nieuwbouwwoning, Venloseweg, Horst, gemeente Horst aan de Maas
Bron foto kaft:	Hollandse Hoogte 3
Beknopte inhoud:	Bestemmingsplan ten behoeve van het realiseren van één nieuwbouwwoning aan de Venloseweg ongenum- merd in Horst.

BRO  
Vestiging Tegelen  
Industriestraat 94  
5931 PK Tegelen  
T +31 (0)77 373 06 01  
E info@bro.nl

## INHOUDSOPGAVE

<b>1. INLEIDING</b>	<b>3</b>
1.1 Aanleiding en doel van het bestemmingsplan	3
1.2 Ligging en begrenzing plangebied	3
1.3 Vigerende bestemmingsplannen	4
1.4 Leeswijzer	5
<b>2. BESCHRIJVING VAN HET PLANGEBIED</b>	<b>6</b>
2.1 Ruimtelijke structuur	6
2.2 Functionele structuur	6
2.3 Historische ontwikkeling en cultuurhistorie	7
2.3.1 Historische ontwikkeling	7
2.3.2 Cultuurhistorie	7
<b>3. BELEID</b>	<b>8</b>
3.1 Inleiding	8
3.2 (Europees) en Rijksbeleid	8
3.2.1 Structuurvisie Infrastructuur en Ruimte	8
3.2.2 Besluit algemene regels ruimtelijke ordening (Barro)	9
3.2.3 Regeling algemene regels ruimtelijke ordening (Rarro)	9
3.2.4 Besluit ruimtelijke ordening (Bro)	9
3.2.5 Wet milieubeheer	10
3.3 Provinciaal beleid	11
3.3.1 Provinciaal Omgevingsplan Limburg 2014	11
3.3.2 Omgevingsverordening Limburg 2014	12
3.4 Regionaal beleid	13
3.4.1 Regionale Structuurvisie Wonen Noord-Limburg	13
3.5 Gemeentelijk beleid	13
3.5.1 Structuurvisie 'Horst aan de Maas'	13
3.5.2 Masterplan Wonen	15
3.5.3 Bestemmingsplan 'Peelkernen'	16
3.6 Conclusie	16
<b>4. PLANBESCHRIJVING</b>	<b>17</b>
4.1 Uitgangspunten en doelstellingen van het plan	17
4.2 Stedenbouwkundige/ ruimtelijke aspecten	17
<b>5. SECTORALE ASPECTEN</b>	<b>19</b>
5.1 Inleiding	19
5.2 Milieuaspecten	19
5.2.1 Bodem- en grondwaterkwaliteit	19

5.2.2 Geluid	20
5.2.3 Luchtkwaliteit	21
5.2.4 Geur	22
5.2.5 Bedrijven en milieuzonering	23
5.2.6 Externe veiligheid	25
5.2.7 Milieueffectrapportage	29
5.3 Waterparagraaf	30
5.4 Kabels en leidingen	33
5.5 Wet natuurbescherming	33
5.6 Flora en fauna	34
5.7 Archeologie en cultuurhistorie	34
5.8 Verkeer en parkeren	35
5.9 Duurzaamheid	36
<b>6. UITVOERBAARHEID</b>	<b>37</b>
6.1 Economische uitvoerbaarheid	37
6.2 Handhaving	37
6.3 Maatschappelijke uitvoerbaarheid	38
<b>7. JURIDISCHE TOELICHTING</b>	<b>39</b>
7.1 Planstukken	39
7.2 Toelichting op de verbeelding	39
7.3 Toelichting op de regels	39
7.3.1 Algemeen	39
<b>BIJLAGEN</b>	
1. Econsultancy, <i>Verkennd bodemonderzoek Venloseweg (ong.) te Horst</i> , rapportnummer 7750.001, 17 september 2018	
2. K+ Adviesgroep, <i>Akoestisch onderzoek optredende gevelbelastingen Perceel C 4650, ong. Venloseweg te Horst</i> , rapportnummer M18 513.401, 20 september 2018	

## 1. INLEIDING

### 1.1 Aanleiding en doel van het bestemmingsplan

Het voornemen bestaat om aan de Venloseweg ongenummerd in Horst, tussen de huisnummers 59 en 63, een vrijstaande nieuwbouwwoning te realiseren. Dit plan is op basis van het geldende bestemmingsplan 'Peelkernen' niet rechtstreeks mogelijk. Het plangebied is in dit bestemmingsplan weliswaar bestemd tot 'Wonen', echter ontbreekt een bouwvlak waarbinnen de nieuwe woning gerealiseerd mag worden. De gemeente Horst aan de Maas heeft per brief van 30 oktober 2017 aangegeven in principe en onder voorwaarden medewerking te verlenen aan dit initiatief. Onder de volgende voorwaarden is de gemeente bereid medewerking te verlenen:

- De woning wordt gebouwd in de voorgevelrooilijn;
- Aangesloten wordt op de structuur en bouwmassa van de omgeving;
- Parkeren vindt plaats op het eigen terrein;
- Belangen in de omgeving niet mogen worden geschaad;
- Middels een akoestisch onderzoek wordt aangetoond dat er sprake is van een goed woon- en leefklimaat;
- Inzichtelijk wordt gemaakt dat het naastgelegen bedrijf niet belemmerd wordt in haar ontwikkeling door het toevoegen van een woning en dat een goed woon- en leefklimaat gewaarborgd is voor de nieuwe woning;
- Een planschadeverhaalsovereenkomst wordt gesloten;
- De benodigde afdrachten worden voldaan.

Door middel van het voorliggende nieuwe bestemmingsplan voor deze locatie kan het initiatief mogelijk worden gemaakt.

### 1.2 Ligging en begrenzing plangebied

Het plangebied is gelegen aan de Venloseweg, tussen de huisnummers 59 en 63, aan de zuidoostzijde van de kern Horst. De kavel ligt aan een bebouwingslint met voornamelijk woningen aan de doorgaande weg Venloseweg, aan de zuidoostzijde van de kern Horst. Ten noorden van het plangebied ligt de Meldersloseweg (N556), die de verbinding vormt met de A73. Ten oosten en westen van het plangebied liggen voornamelijk burgerwoningen, ten zuiden liggen enkele agrarische percelen en ten zuidwesten ligt een bedrijventerrein. Het perceel is kadastraal bekend als gemeente Horst, sectie C, nummer 4650.

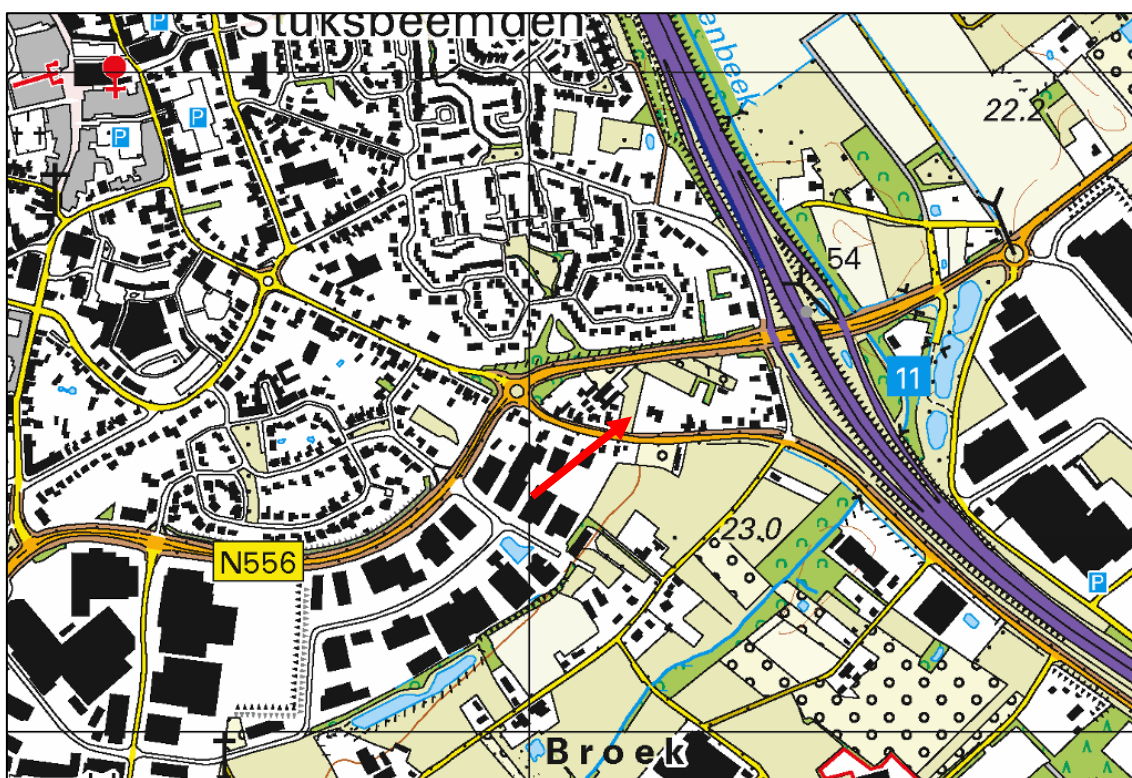

Topografische kaart met globale ligging plangebied (rode pijl) en omgeving

### 1.3 Vigerende bestemmingsplannen

Het plangebied is juridisch-planologisch geregeld in het bestemmingsplan 'Peelkernen', dat op 10 november 2009 door de raad van de gemeente Horst aan de Maas is vastgesteld. Hierin is de locatie bestemd tot 'Wonen'. De voorzijde van het plangebied is bestemd tot 'Tuin'. De meest noordoostelijke punt van het plangebied heeft daarnaast de dubbelbestemming 'Veiligheidszone – Snelweg'.

De voor 'Wonen' aangewezen gronden zijn bestemd voor woningen en aan huis verbonden beroepen, met bijbehorende gebouwen, bouwwerken, geen gebouwen zijnde, wegen en paden, speelvoorzieningen, parkeervoorzieningen, groenvoorzieningen, water en voorzieningen voor de waterhuishouding, tuinen en erven.

Voor hoofdgebouwen (i.c. woningen) geldt dat deze binnen het bouwvlak dienen te worden gebouwd. Op de voorliggende locatie is echter geen bouwvlak aanwezig, waardoor de beoogde woning hier niet rechtstreeks is toegestaan.

De voor 'Tuin' aangewezen gronden zijn bestemd voor tuinen met bijbehorende bebouwing, parkeervoorzieningen, water en voorzieningen voor de waterhuishouding en erven. Ter plaatse van de bestemming 'Tuin' is de voortuin bij de woning geprojecteerd. Deze is hier op basis van de geldende bestemming rechtstreeks toegestaan. De bestemming 'Tuin' wordt dan ook overeenkomstig het vigerende bestemmingsplan overgenomen in het voorliggende bestemmingsplan.

Ter plaatse van de dubbelbestemming 'Veiligheidszone – Snelweg' zijn de gronden tevens bestemd voor de bescherming van het woon- en leefklimaat in verband met het vervoer van gevaarlijke stoffen over de snelweg A73. Nieuwe kwetsbare en beperkt kwetsbare objecten zijn op basis van deze dubbelbestemming niet toegestaan. In dit deel van het plangebied zijn geen woningbouwontwikkelingen voorzien, waardoor deze ligging binnen de veiligheidszone geen belemmering vormt. Bovendien blijkt uit paragraaf 5.2.6 van deze toelichting dat er geen belemmeringen zijn voor de voorliggende ontwikkeling vanwege het vervoer van gevaarlijke stoffen over de A73.



Uitsnede verbeelding bestemmingsplan 'Peelkernen' met ligging plangebied (rood omlijnd)

## 1.4 Leeswijzer

In het volgende hoofdstuk vindt een beschrijving van het plangebied plaats. In hoofdstuk 3 volgen de uitgangspunten uit het rijks-, provinciaal, regionaal en gemeentelijk beleid, die betrekking hebben op de locatie en wordt tevens ingegaan op het wettelijke onderzoekskader. Hoofdstuk 4 beschrijft vervolgens de gewenste ruimtelijke en stedenbouwkundige ontwikkeling. Hoofdstuk 5 bevat een verantwoording van de diverse sectorale aspecten. In hoofdstuk 6 komt de uitvoerbaarheid van het plan aan de orde. In hoofdstuk 7 is tot slot de wijze van bestemmen opgenomen.

## 2. BESCHRIJVING VAN HET PLANGEBIED

### 2.1 Ruimtelijke structuur

Het perceel aan de noordzijde van de Venloseweg, tussen de huisnummers 59 en 63, ligt aan de zuidoostzijde van de kern Horst aan de rand van het stedelijk bebouwd gebied. De Venloseweg leidt in noordwestelijke richting naar het centrum van Horst en in zuidoostelijke richting naar het glastuinbouwgebied Californië. Ten westen van het plangebied ligt de rotonde waar de Venloseweg kruist met de Meldersloseweg (N556), die ten noorden van het plangebied ligt. De Meldersloseweg leidt in oostelijke richting naar de op- en afritten naar de A73, die de verbinding vormt met onder andere Venlo en Venray.

Het plangebied ligt aan de rand van het stedelijk bebouwd gebied, aan een bebouwingslint met voornamelijk woningen. Aan de zuidwestzijde ligt een bedrijventerrein, aan de zuidoostzijde ligt het agrarisch gebied en verder ten noorden ligt de woonwijk Stuksbeemden.



Luchtfoto met globale ligging plangebied (rood omcirkeld) en omgeving

### 2.2 Functionele structuur

Het plangebied bestaat in de huidige situatie uit een omheind grasveld dat in gebruik is als ponyweide met een klein houten tuinhuisje. De naastgelegen percelen betreffen voornamelijk bebouwde woonpercelen met tuinen. Ten westen van het plangebied ligt een bedrijf, waar een kunstgalerie en lijstenmakerij aanwezig is.



Ten zuidwesten van het plangebied ligt een bedrijventerrein, waar diverse bedrijven aanwezig zijn met bedrijfswoningen. Ter hoogte van het plangebied zijn uitsluitend bedrijven van milieucategorie 2 toegestaan. Ten zuidoosten van het plangebied ligt een agrarisch gebied, bestaande uit voornamelijk agrarische percelen en enkele burgerwoningen.

## **2.3 Historische ontwikkeling en cultuurhistorie**

### **2.3.1 Historische ontwikkeling**

Het dorp Horst is in de middeleeuwen (ca. 500 tot ca. 1500 NC) ontstaan op de hogere zandgronden tussen de Peel en de Groote Molenbeek. De oorspronkelijke naam was Berkele. In de 11de eeuw was er in Berkele al een kapel. Rondom deze kapel vestigden zich winkeliers en handelaren. Van de gehuchten Berkele, Hegelsum, Meldersloo, Meterik, Middelijk, Oostenrijk en Schadijk was Berkele door zijn centrale ligging het belangrijkste. Door het ontstaan van het kasteel Huys ter Horst (ca. 1300) neemt de centrale nederzetting Berkele waarschijnlijk de naam Horst aan.

Horst en de andere dorpen van de gemeente Horst aan de Maas behoorden tot het Overkwartier van Gelre of Spaans Opper-Gelre. Tijdens de Spaanse Successieoorlog werd het door Staatse troepen bezet, waarna het in 1713 werd overgedragen aan de Pruisische bondgenoot. Zo bleef het als deel van Pruisisch Opper-Gelre ongeveer een eeuw lang Duits (tot 1814).

Volgens divers historisch kaartmateriaal (bron: topotijdreis.nl) was de omgeving van het plangebied tot de jaren '30 van de vorige eeuw onbebouwd. Ter plaatse van de huidige Venloseweg is wel al sinds circa midden 19<sup>e</sup> eeuw een weg gelegen. In de jaren '30 is de eerste bebouwing langs de Venloseweg gebouwd. In de loop der jaren nam de bebouwing langs de Venloseweg toe en aan het begin van de 21<sup>e</sup> eeuw (vanaf 2004) is het bedrijventerrein ten zuidwesten van het plangebied ontwikkeld. Het plangebied zelf is tot op heden onbebouwd geweest en kende een hoofdzakelijk agrarisch gebruik.

### **2.3.2 Cultuurhistorie**

Binnen het plangebied zijn, mede op basis van de kaarten van de provincie Limburg en de Atlas van de Leefomgeving geen monumenten of aangewezen karakteristieke c.q. beeldbepalende elementen aanwezig. Ook in de directe omgeving zijn geen van dergelijke elementen aanwezig, waarop het bestemmingsplan van invloed zou kunnen zijn. Cultuurhistorische waarden worden door het initiatief dan ook niet aangetast.

## 3. BELEID

### 3.1 Inleiding

In dit hoofdstuk zal aandacht worden besteed aan het rijks-, provinciaal, regionaal en gemeentelijk beleid (respectievelijk § 3.2, § 3.3, § 3.4 en § 3.5) Bij het rijksbeleid wordt ingegaan op de Structuurvisie Infrastructuur en Ruimte. Voor het provinciaal beleid wordt onder andere gebruik gemaakt van het Provinciaal Omgevingsplan Limburg 2014 (POL2014), een overkoepelend beleidsstuk. In het kader van het gemeentelijk beleid wordt onder andere ingegaan op het geldende bestemmingsplan.

### 3.2 (Europees) en Rijksbeleid

#### 3.2.1 Structuurvisie Infrastructuur en Ruimte

Op 13 maart 2012 is de Structuurvisie Infrastructuur en Ruimte (SVIR) vastgesteld. In deze Structuurvisie staan de plannen voor ruimte en mobiliteit. Overheden, burgers en bedrijven krijgen de ruimte om zelf oplossingen te creëren. Het Rijk richt zich met name op het versterken van de internationale positie van Nederland en het behartigen van de nationale belangen.

Het Rijk zet zich voor wat betreft het ruimtelijk- en mobiliteitsbeleid in voor een concurrerend, bereikbaar, leefbaar en veilig Nederland. In de Structuurvisie Infrastructuur en Milieu worden drie hoofddoelen genoemd om Nederland concurrerend, bereikbaar, leefbaar en veilig te houden voor de middellange termijn (2028):

- Het vergroten van de concurrentiekracht van Nederland door het versterken van de ruimtelijk-economische structuur van Nederland;
- Het verbeteren, in stand houden en ruimtelijk zekerstellen van de bereikbaarheid waarbij de gebruiker voorop staat;
- Het waarborgen van een leefbare en veilige omgeving waarin unieke natuurlijke en cultuurhistorische waarden behouden zijn.

Voor de drie rijksdoelen worden de onderwerpen van nationaal belang benoemd, waarmee het Rijk aangeeft waarvoor het verantwoordelijk is en waarop het resultaten wil boeken. Relevante nationale belangen voor onderhavig plangebied zijn als volgt:

- Verbeteren van de milieukwaliteit (lucht, bodem, water), bescherming tegen geluidsoverlast en externe veiligheidsrisico's;
- Ruimte voor behoud en versterking van (inter)nationale unieke cultuurhistorische en natuurlijke kwaliteiten;
- Ruimte voor een nationaal netwerk van natuur voor het overleven en ontwikkelen van flora- en faunasoorten.

#### Afweging

Voor het plangebied geldt uiteraard dat voldaan dient te worden aan de voorwaarden van zorgvuldige afwegingen en transparante besluitvorming zoals bij alle ruimtelijke plannen. Voor het

overige is sprake van een lokale ontwikkeling, waarbij geen nationale belangen uit de Structuurvisie Infrastructuur en Ruimte direct in het geding zijn.

### 3.2.2 Besluit algemene regels ruimtelijke ordening (Barro)

Op 30 december 2011 is het Besluit algemene regels ruimtelijke ordening (Barro) in werking getreden en op 1 oktober 2012 zijn enkele wijzigingen in werking getreden. Voor de nationale belangen die kaderstellend zijn voor besluiten van gemeenten zijn in het Barro regels opgenomen die direct het bestemmingsplan en daarmee gelijk te stellen besluiten betreffen. Zij strekken ertoe dat de nationale ruimtelijke afweging, die door het kabinet in samenspraak met de Tweede en Eerste Kamer der Staten-Generaal is gemaakt, bij besluitvorming over bestemmingsplannen wordt gerespecteerd.

Onderwerpen waarvoor het Rijk ruimte vraagt zijn de mainportontwikkeling van Rotterdam, bescherming van de waterveiligheid in het kustfundament en in en rond de grote rivieren, bescherming en behoud van de Waddenzee en enkele werelderfgoederen, zoals de Beemster, de Nieuwe Hollandse Waterlinie en de Stelling van Amsterdam, de uitoefening van defensietaken, veiligheid op rijksvaarwegen, toekomstige uitbreiding van infrastructuur, de elektriciteitsvoorziening, het Natuurnetwerk Nederland (NNN), primaire waterkeringen buiten het kustfundament en het IJsselmeergebied (uitbreidingsruimte).

#### Afweging

Op dit bestemmingsplan werken geen van de genoemde rijksbelangen rechtstreeks door. In het plangebied is verder ook geen sprake van een gebiedsreservering voor de lange termijn. Het bestemmingsplan is dan ook in lijn met het Barro.

### 3.2.3 Regeling algemene regels ruimtelijke ordening (Rarro)

De Regeling algemene regels ruimtelijke ordening (Rarro) is gebaseerd op het Barro. In het Barro is bepaald dat bij ministeriële regeling verschillende militaire terreinen en objecten, hoofdwegen en NNN-gebieden worden aangewezen, waar gemeenten bij de vaststelling van bestemmingsplannen rekening mee moeten houden. In de Rarro wordt daar uitvoering aan gegeven. Als gevolg van de gewijzigde regelgeving beslaat het radarverstoringgebied behorende bij de radar op de militaire vliegbasis Volkel ook de gemeente Horst aan de Maas. Aangezien het bestemmingsplan echter geen windturbines of andere bouwwerken hoger dan 114 meter toestaat vormt dit geen belemmering voor het radarverstoringgebied.

### 3.2.4 Besluit ruimtelijke ordening (Bro)

Om zorgvuldig ruimtegebruik te bevorderen is per 1 oktober 2012 de ladder voor duurzame verstedelijking in het Besluit ruimtelijke ordening (artikel 3.1.6 Bro) opgenomen. De ladder ziet op een zorgvuldige afweging en transparante besluitvorming bij alle ruimtelijke en infrastructurele besluiten. De ladder is een motiveringsinstrument dat verplicht moet worden toegepast bij elk ruimtelijk besluit dat een 'nieuwe stedelijke ontwikkeling' mogelijk maakt. Wat er onder een nieuwe stedelijke ontwikkeling wordt verstaan, is in artikel 1.1.1 Bro bepaald: *'De ruimtelijke ont-*

wikkeling van een bedrijventerrein of zeehaventerrein, of van kantoren, detailhandel, woningbouwlocaties of andere stedelijke voorzieningen.' Uit de jurisprudentie<sup>1</sup> komt naar voren dat het wel een nieuwe stedelijke ontwikkeling van enige omvang moet zijn.

Per 1 juli 2017 is een gewijzigde ladder in werking getreden. Hierin is de tekst van de ladder teruggebracht naar de essentie, namelijk de noodzaak om aan te geven dat de voorgenomen nieuwe stedelijke ontwikkeling voorziet in een behoefte plus een motivering indien de stedelijke ontwikkeling niet binnen bestaand stedelijk gebied kan worden gerealiseerd: *'De toelichting bij een bestemmingsplan dat een nieuwe stedelijke ontwikkeling mogelijk maakt, bevat een beschrijving van de behoefte aan die ontwikkeling, en, indien het bestemmingsplan die ontwikkeling mogelijk maakt buiten het bestaand stedelijk gebied, een motivering waarom niet binnen het bestaand stedelijk gebied in die behoefte kan worden voorzien'* (artikel 3.1.6 lid 2 Bro).

#### Afweging

In het voorliggende geval is sprake van een dermate kleinschalige ontwikkeling dat in lijn met de uitspraak<sup>2</sup> van de Afdeling bestuursrechtspraak van de Raad van State (AbRS) van 18 december 2013, geen sprake is van een stedelijke ontwikkeling als bedoeld in artikel 1.1.1, eerste lid, aanhef en onder i, van het Bro. Het bouwen van één woning wordt door de AbRS niet als een stedelijke ontwikkeling aangemerkt. De Ladder duurzame verstedelijking is dan ook niet van toepassing.

#### **3.2.5 Wet milieubeheer**

In artikel 7.2, lid 1 van de Wet milieubeheer is bepaald dat bij algemene maatregel van bestuur de activiteiten worden aangewezen:

- a. Die belangrijke nadelige gevolgen kunnen hebben voor het milieu;
- b. Ten aanzien waarvan het bevoegd gezag moet beoordelen of zij belangrijke nadelige gevolgen voor het milieu kunnen hebben.

In het Besluit milieueffectrapportage zijn in artikel 2, lid 1 als activiteiten die belangrijke nadelige gevolgen kunnen hebben voor het milieu (en waarvoor op grond van de Wet milieubeheer dus de verplichting geldt om een milieueffectrapportage op te stellen), aangewezen de activiteiten die behoren tot een in onderdeel C van de bijlage bij het Besluit genoemde categorie.

In lid 2 van hetzelfde artikel zijn als activiteiten ten aanzien waarvan het bevoegd gezag moet beoordelen of zij belangrijke nadelige gevolgen voor het milieu kunnen hebben (en waarvoor op grond van de Wet milieubeheer dus een m.e.r.-beoordelingsplicht geldt), aangewezen de activiteiten die behoren tot een in onderdeel D van de bijlage bij het Besluit genoemde categorie.

In artikel 2, lid 5, aanhef en onder b. van het Besluit milieueffectrapportage, is vastgelegd dat de m.e.r.-beoordelingsplicht ook geldt voor plannen die weliswaar vallen onder een van de in onderdeel D genoemde activiteiten, maar waarbij het project valt onder de drempelwaarden zoals genoemd in onderdeel D, indien: 'op grond van selectiecriteria als bedoeld in bijlage III bij de EEG-richtlijn milieueffectbeoordeling niet kan worden uitgesloten dat de activiteit belangrijke nadelige gevolgen voor het milieu kan hebben'.

<sup>1</sup> o.a. ABRS 1 juni 2016 (ECLI:NL:RVS:2016:1503), ABRS 18 februari 2015 (ECLI:NL:RVS:2015:428) en ABRS 24 augustus 2016 (ECLI:NL:RVS:2016:2319)

<sup>2</sup> Afdeling bestuursrechtspraak van de Raad van State, 18-12-2013, Zaaknummer 201302867/1/R.

De afweging met betrekking tot de m.e.r.-(beoordelings)plicht van dit bestemmingsplan, is opgenomen in paragraaf 5.2.7.

### **3.3 Provinciaal beleid**

#### **3.3.1 Provinciaal Omgevingsplan Limburg 2014**

Op 12 december 2014 hebben Provinciale Staten van Limburg het POL2014 'Voor de kwaliteit van Limburg' vastgesteld. In het POL2014 is onderscheid gemaakt in zeven soorten gebieden, elk met eigen herkenbare kernkwaliteiten. Voor de verschillende zones liggen er heel verschillende opgaven en ontwikkelingsmogelijkheden.

Binnen het bebouwd gebied worden de volgende zones onderscheiden:

- Stedelijk centrum,
- Bedrijventerrein,
- Overig bebouwd gebied.

In het landelijk gebied gaat het om de zones:

- Goudgroene natuurzone,
- Zilvergroene natuurzone,
- Bronsgroene landschapszone en
- Buitengebied.

Volgens de POL2014 kaart 'Zonering Limburg' ligt het plangebied geheel binnen het overig bebouwd gebied. Overige bebouwde gebieden zijn gemengde woon/werkgebieden met voorzieningen met deels een stedelijk karakter en deels een dorps karakter. Accenten worden gelegd op:

- Transformatie regionale woningvoorraad;
- Bereikbaarheid;
- Balans voorzieningen en detailhandel;
- Stedelijk groen en water;
- Kwaliteit leefomgeving.

#### Afweging

Volgens het POL2014 mag in het overig bebouwd gebied woningbouw plaatsvinden, mits dit passend is binnen de regionale afspraken over woningbouw. De afweging of het plan passend is binnen het regionale woonbeleid is opgenomen in paragraaf 3.4.1. Dit bestemmingsplan voorziet in de oprichting van één vrijstaande nieuwbouwwoning en vult hiermee een lege plek op in een bestaand bebouwingslint met voornamelijk woningen. Daarmee past de beoogde ontwikkeling binnen de zone overig bebouwd gebied en de uitgangspunten van het POL2014.

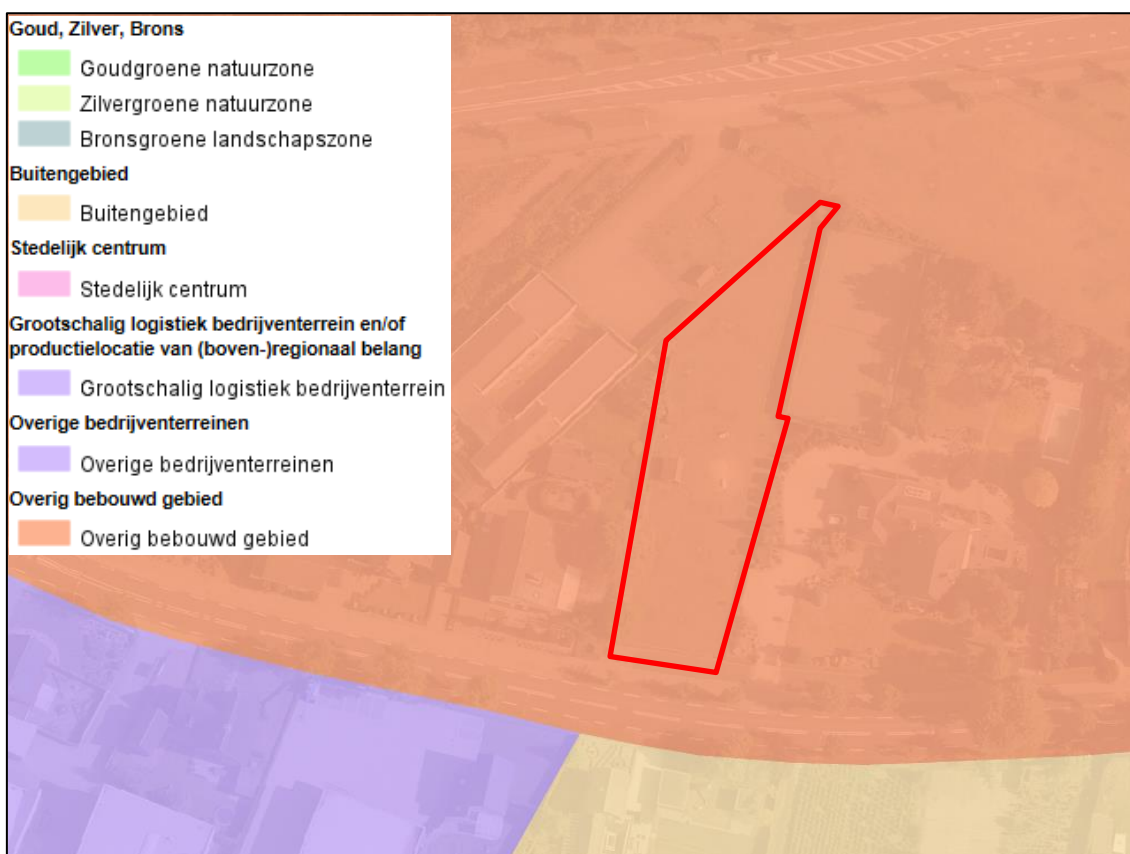

Uitsnede POL2014-kaart 'Zonering Limburg' met ligging plangebied (rood omlijnd)

### 3.3.2 Omgevingsverordening Limburg 2014

De provincie Limburg heeft op 12 december 2014 ook de Omgevingsverordening Limburg 2014 vastgesteld. Hierin staan de regels die nodig zijn om het omgevingsbeleid van POL2014 juridische binding te geven.

#### Afweging

In artikel 2.4.2 lid 1 van de Omgevingsverordening Limburg 2014 is opgenomen dat *‘een ruimtelijk plan voor een gebied gelegen in de regio Noord-Limburg niet voorziet in de toevoeging van woningen aan de bestaande voorraad woningen alsmede aan de bestaande planvoorraad woningen anders dan op de wijze zoals beschreven in de door de gemeenteraden vastgestelde Regionale Structuurvisie Wonen Noord-Limburg’*. In paragraaf 3.4.1 van deze toelichting is het initiatief getoetst aan de Regionale Structuurvisie Wonen Noord-Limburg en blijken geen belemmeringen op dit punt. Er is namelijk slechts sprake van de toevoeging van één woning op een perceel waarop reeds een woonbestemming ligt.

Uit de kaarten behorende bij de Omgevingsverordening Limburg 2014 blijkt dat het plangebied niet ligt binnen (milieu)beschermingsgebieden of beschermingszones ten behoeve van natuur en landschap. Wel ligt het plangebied binnen de boringsvrije zone Venloschol. Het is in de boringsvrije zone Venloschol verboden om beneden 5 meter boven NAP een boorput of een gesloten bodemenergiesysteem te maken of hebben of de grond te roeren. Daarnaast is het verboden om beneden 5 meter boven NAP werken op of in de bodem uit te voeren of te doen uitvoeren waarbij

ingrepen worden verricht of stoffen worden gebruikt die de beschermende werking van slecht doorlatende bodemlagen kunnen aantasten. Aangezien geen grondboringen van een dergelijke diepte voorzien zijn, vormt de ligging in de Venloschol geen belemmering. In het voorliggende bestemmingsplan is de gebiedsaanduiding 'milieuzone – grondwaterbeschermingsgebied Venloschol' opgenomen voor het gehele plangebied. Middels deze gebiedsaanduiding zijn de regels van de Omgevingsverordening van toepassing verklaard.

### **3.4 Regionaal beleid**

#### **3.4.1 Regionale Structuurvisie Wonen Noord-Limburg**

De Regionale Structuurvisie Wonen Noord-Limburg, vastgesteld op 20 april 2016, is een visie waarmee de bestuurders van de gemeenten Beesel, Bergen, Gennep, Horst aan de Maas, Mook en Middelaar, Venlo, Venray en Peel en Maas en de provincie Limburg sturing geven aan de regionale woningmarkt. De structuurvisie heeft de status van intergemeentelijke structuurvisie op grond van artikel 2.1, lid 3 Wet ruimtelijke ordening (Wro). Daarmee heeft het document een juridische status met een zelfbindend karakter.

Samen met alle woonpartners zijn vijf inhoudelijke pijlers geïdentificeerd die de kern vormen van de visie. De pijlers rusten idealiter op een stevig fundament: krachtige gemeenten en een sterke regio. De inhoudelijke pijlers zijn:

1. een gezonde woningmarkt in balans: nieuwbouw naar behoefte;
2. de juiste woning op de juiste plek en dynamisch voorraadbeheer;
3. goed wonen voor iedereen, maar met extra aandacht voor onder andere arbeidsmigranten;
4. kwaliteit bestaande voorraad en kernen meer centraal;
5. een levensloopvriendelijke en duurzame regio.

#### Afweging

De voorgenomen ontwikkeling betreft de realisatie van een nieuwbouwwoning op een perceel waarop reeds een woonbestemming ligt. Middels onderhavig initiatief wordt slechts één woning toegevoegd aan de bestaande voorraad. De realisatie van de nieuwbouw is hiermee niet strijdig met de visie van de gemeenten binnen de regio Noord-Limburg. Vanuit het regionaal beleid bestaan er geen belemmeringen voor de voorgenomen ontwikkeling.

### **3.5 Gemeentelijk beleid**

#### **3.5.1 Structuurvisie 'Horst aan de Maas'**

Op 9 april 2013 heeft de gemeenteraad van Horst aan de Maas de structuurvisie 'Horst aan de Maas' vastgesteld. In deze integrale op uitvoering gerichte structuurvisie heeft de gemeente haar ruimtelijk beleid gebundeld. Volgens de bij de structuurvisie behorende visiekaart ligt het plangebied binnen gebied 6A Centrumdorpen.

De gemeente streeft ernaar om de omgevingskwaliteiten te behouden en te ontwikkelen conform nationaal en provinciaal beleid. Voor de drie beleidsmatige speerpunten van de gemeente Horst aan de Maas (agribusiness, toerisme & recreatie en leefbaarheid) is het landschap (de

omgevingskwaliteit) een belangrijke factor. Het vormt namelijk de productieruimte voor de agrarische sector, het verblijfsgebied voor toeristen en recreanten en de woonomgeving voor de inwoners. Om de speerpunten tot een succes te maken, is het van belang dat de aantrekkelijkheid van het landschap (de omgevingskwaliteit) gewaarborgd blijft en zoveel mogelijk versterkt wordt.

*Bijdrage ruimtelijke ontwikkelingen (Gemeentelijk kwaliteitsmenu)*

De gemeente Horst aan de Maas is voornemens investeringen te doen die bijdragen aan een algemene verbetering van de woon-, leef-, en werkkwaliteiten van deze gemeente. Deze investeringen hebben daarmee een positieve uitwerking op de waardeontwikkeling van bestaand als ook nieuw te realiseren onroerend goed. De gemeente vindt het daarom gerechtvaardigd om bij het aangaan van een overeenkomst inzake de grondexploitatie waar nodig en mogelijk ook een kwaliteitsbijdrage te vragen ten behoeve van deze gemeentelijke investeringen.

Het Gemeentelijk Kwaliteits Menu is van toepassing indien de ontwikkeling mogelijk moet worden gemaakt middels een bestemmingsplanwijziging. De locatie van de beoogde ontwikkeling is bepalend voor de planologische toelaatbaarheid en de manier waarop kwaliteitsverbeterende maatregelen ingezet kunnen worden. Per type ontwikkeling is aangegeven in hoeverre deze past binnen het betreffende deelgebied. Er zijn vier mogelijkheden:

- a. De gemeente heeft een positieve grondhouding (ja) ten opzichte van een dergelijke ontwikkeling in het deelgebied;
- b. De gemeente heeft een meedenkende grondhouding (ja, mits) ten opzichte van een dergelijke ontwikkeling in het deelgebied;
- c. De gemeente heeft een voorwaardelijke grondhouding (nee, tenzij) ten opzichte van een dergelijke ontwikkeling in het deelgebied;
- d. De gemeente heeft een negatieve grondhouding (nee) ten opzichte van een dergelijke ontwikkeling in het deelgebied. Enkel via maatwerk is medewerking aan het initiatief denkbaar.

Het plangebied maakt deel uit van het gebied Centrumdorpen, deelgebied 6A. Daarbinnen heeft de gemeente een meedenkende grondhouding (ja, mits) ten opzichte van nieuwe solitaire woningen. Bij een meedenkende grondhouding is sprake van een maatwerkbeoordeling, waarbij aspecten als onderscheidend vermogen en de locatie van de ontwikkeling van belang zijn.

In bijlage 2 bij de evaluatie van de structuurvisie zijn de voorwaarden opgenomen voor het toevoegen van woningen in Horst aan de Maas. Voor het toevoegen van een nieuwe woning binnen de kern (binnen de rode contouren) gelden de volgende voorwaarden:

1. Kwaliteitsbijdrage € 40.000,-;
2. Geen knelpunt (zit in de kwaliteitsbijdrage);
3. In de voorgevelrooilijn;
4. Overgang naar buitengebied: altijd maatwerk;
5. Aangesloten wordt op de structuur en bouwmasa in de omgeving;
6. Parkeren op eigen terrein;
7. Belangen in de omgeving mogen niet worden geschaad.

In dit geval vindt de ontwikkeling één vrijstaande woning plaats in een bestaand bebouwingslint met voornamelijk woningen. Deze ontwikkeling vindt plaats binnen de rode contour in de kern Horst. De kwaliteitsbijdrage zal worden voldaan (1). Er is geen sprake van een knelpunt (2).



Wat betreft de ligging ten opzichte van de voorgevellijn (3) wordt opgemerkt dat (in afwijking van de bestaande voorgevelrooilijn volgens het geldende bestemmingsplan 'Peelkernen') is aangesloten bij de voorgevelrooilijn van de naastgelegen woning aan de Venloseweg 63. Hiervoor is gekozen om het zicht vanuit de woning aan de Venloseweg 63 op de achtertuin van de nieuwe woning te beperken. Wanneer deze woning verder naar achteren wordt geplaatst, komt ook de achtertuin verder naar achteren te liggen. Hier is reeds voorzien in een groene erfafscheiding in de vorm van struiken en een haag, waardoor hier geen sprake zal zijn van inkijk. Vanuit stedenbouwkundig oogpunt is het aansluiten bij de voorgevelrooilijn van deze naastgelegen woning een passende oplossing. Wat betreft het zicht vanuit en op de woning aan de Venloseweg 59 zijn er geen belemmeringen. Hier is namelijk voorzien in een groene erfafscheiding, bestaande uit bomen en een haag. Er is dan ook geen sprake van inkijk in de achtertuin bij deze woning en de nieuwe woning.

Er is geen sprake van een overgangssituatie naar het buitengebied (4). De woning ligt in de kern en het perceel grenst niet direct aan het buitengebied. De woning sluit aan op de structuur en bouwmassa in de omgeving (5). Dit is geborgd in de bouwregels van de bestemming 'Wonen'. Parkeren vindt plaats op eigen terrein (6). Hiervoor is voldoende ruimte aanwezig, zoals wordt toegelicht in paragraaf 5.8. Tot slot blijkt uit deze toelichting dat belangen in de omgeving niet worden geschaad (7). Het plangebied heeft reeds een woonbestemming en de nieuwbouwwoning vult een lege plek op tussen de bestaande woningen. Het toevoegen van de woning is hierdoor aanvaardbaar op deze locatie.

Voor het toevoegen van een woning binnen de rode contour geldt een standaard kwaliteitsbijdrage van € 40.000,-. Daarnaast geldt een bijdrage in de reserve bovenwijkse voorzieningen. Deze bedraagt voor de kern Horst € 18,- per m<sup>2</sup> kavel. Normaliter wordt deze bijdrage berekend over de gehele bestemming 'Wonen'. Wanneer de oppervlakte van de woonbestemming echter groter is dan 500 m<sup>2</sup>, geldt deze oppervlakte als maximum. In het voorliggende geval is de oppervlakte van de bestemming 'Wonen' groter dan 500 m<sup>2</sup> en dient een bijdrage van (500 \* 18 =) € 9.000,- te worden betaald voor bovenwijkse voorzieningen. Een en ander zal nader worden uitgewerkt in een te sluiten anterieure overeenkomst tussen de initiatiefnemer en de gemeente Horst aan de Maas.

### 3.5.2 Masterplan Wonen

Het masterplan Wonen geeft de hoofdlijnen van het gemeentelijk volkshuisvestingsbeleid. Deze visie is een uitwerking van de Regionale Structuurvisie Wonen Noord-Limburg. In het masterplan zijn drie beleidsopgaven geformuleerd:

- Een nieuwbouwprogramma met toekomstwaarde;
- Een sluitend netwerk van wonen, zorg en welzijn;
- Aantrekkelijk houden van de bestaande woningvoorraad en bestaande wijken door verduurzaming in brede zin.

Het voorliggende initiatief betreft de nieuwbouw van één vrijstaande woning. Voor nieuwbouw is de ambitie van de gemeente om een goed woon en leefklimaat te hebben en te houden voor de inwoners. Voor alle doelgroepen dient er voldoende aanbod te zijn. Er wordt gebouwd naar de concrete behoefte. Deze behoefte wordt samen met het dorp en door eventuele initiatieven uit het dorp bepaald. De gemeente zet sterk in op woningbouw binnen de huidige bebouwingsgrenzen van de kernen.

In het voorliggende geval is sprake van woningbouw binnen de kern Horst, op een perceel dat reeds een woonbestemming heeft. De initiatiefnemer wil de woning bouwen voor eigen gebruik, waardoor sprake is van een concrete behoefte. Bovendien wordt hiermee een open plek opgevuld in een bestaand bebouwingslint met voornamelijk woningen. Het plan is hierdoor passend binnen het masterplan Wonen.

### **3.5.3 Bestemmingsplan 'Peelkernen'**

Op 10 november 2009 heeft de gemeenteraad van Horst aan de Maas het bestemmingsplan 'Peelkernen' vastgesteld. Volgens dit vigerende bestemmingsplan zijn de gronden waarop de nieuwbouwwoning is gepland bestemd tot 'Wonen'. De voorzijde van het plangebied is bestemd tot 'Tuin'.

De voor 'Wonen' aangewezen gronden zijn bestemd voor woningen en aan huis verbonden beroepen, met bijbehorende gebouwen, bouwwerken, geen gebouwen zijnde, wegen en paden, speelvoorzieningen, parkeervoorzieningen, groenvoorzieningen, water en voorzieningen voor de waterhuishouding, tuinen en erven.

Hoofdgebouwen dienen volgens de bouwregels binnen het bouwvlak gebouwd te worden. In het plangebied is geen bouwvlak aanwezig, waardoor de beoogde woning ter plaatse niet rechtstreeks is toegestaan. Het bestemmingsplan bevat geen afwijkings- of wijzigingsmogelijkheden waarmee de woning mogelijk gemaakt kan worden.

## **3.6 Conclusie**

Uit het vorenstaande blijkt dat het initiatief past binnen beleid en regelgeving van rijk, provincie, regio en gemeente.

## 4. PLANBESCHRIJVING

### 4.1 Uitgangspunten en doelstellingen van het plan

Middels het opstellen van voorliggend nieuw bestemmingsplan wil de initiatiefnemer de realisatie van één vrijstaande nieuwbouwwoning aan de Venloseweg juridisch-planologisch mogelijk maken. In dit nieuwe bestemmingsplan wordt een bouwvlak toegevoegd waarbinnen de woning gebouwd kan worden. De woning zal qua typologie en vormgeving aansluiten bij de omliggende woningen en wordt in de voorgevelrooilijn gebouwd.

De woning dient in de voorgevelrooilijn gebouwd te worden en de afstand tot de zijdelingse perceelgrenzen dient minimaal 3 meter te bedragen. De maximale goot- en bouwhoogte van de woning bedragen respectievelijk 6 en 8 meter. Bij de woning zijn aan- en uitbouwen en bijgebouwen toegestaan, tot een maximale oppervlakte van 120 m<sup>2</sup> en een maximale goot- en bouwhoogte van respectievelijk 3,5 en 6 meter.

De mogelijkheden voor het bouwen van bijbehorende bouwwerken (vrijstaand en aangebouwd aan het hoofdgebouw) en erfafscheidingen zijn opgenomen overeenkomstig de 'Beleidsregel planologische kruimelgevallen gemeente Horst aan de Maas', met dien verstande dat deze in het voorliggende bestemmingsplan rechtstreeks mogelijk worden gemaakt.

Het overige deel van het plangebied zal worden ingericht als tuin bij de woning en er wordt voorzien in minimaal 2 parkeerplaatsen op eigen terrein.'

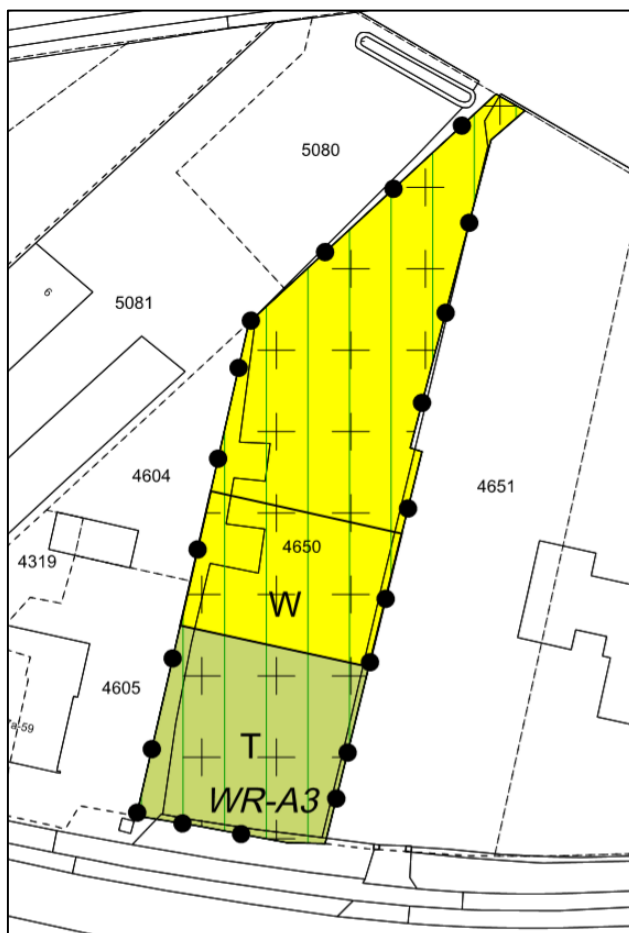

Verbeelding bestemmingsplan t.b.v. nieuwe woning Venloseweg (ong.)

### 4.2 Stedenbouwkundige/ ruimtelijke aspecten

Functioneel en stedenbouwkundig gezien past de nieuwbouwwoning in zijn omgeving, aangezien deze is gelegen in een bebouwingslint waaraan voornamelijk vrijstaande woningen liggen. Middels de beoogde nieuwbouw van een vrijstaande woning wordt een open plek in het lint, tussen de bestaande woningen, op een passende manier ingevuld. De nieuwe woning sluit qua typologie, uiterlijk en maatvoering aan bij de omliggende woningen.

Voor de ligging van de voorgevellijn op de verbeelding is aangesloten bij de voorgevelrooilijn van de naastgelegen woning aan de Venloseweg 63 (in afwijking van het geldende bestemmingsplan 'Peelkernen'). Hiervoor is gekozen om het zicht vanuit de woning aan de Venloseweg 63 op de achtertuin van de nieuwe woning te beperken. Wanneer deze woning verder naar achteren wordt geplaatst, komt ook de achtertuin verder naar achteren te liggen. Hier is reeds voorzien in een groene erfafscheiding in de vorm van struiken en een haag, waardoor hier geen sprake zal zijn van inkijk. Vanuit stedenbouwkundig oogpunt is het aansluiten bij de voorgevelrooilijn van deze naastgelegen woning een passende oplossing. Wat betreft het zicht vanuit en op de woning aan de Venloseweg 59 is er geen sprake van negatieve effecten als gevolg van de gewijzigde ligging van de voorgevelrooilijn. Hier is namelijk voorzien in een groene erfafscheiding, bestaande uit bomen en een haag. Er is dan ook geen sprake van inkijk in de achtertuin bij deze woning en de nieuwe woning.

Hiermee is de nieuwbouw van de woning vanuit stedenbouwkundig en ruimtelijk oogpunt passend in de omgeving. De realisatie van het plan heeft, zowel op korte als op (middel)lange termijn, geen negatieve ruimtelijke effecten tot gevolg op de omgeving.

## 5. SECTORALE ASPECTEN

### 5.1 Inleiding

In dit hoofdstuk wordt nader ingegaan op de verschillende onderzoeks- en milieuaspecten die aan de orde zijn bij het voorliggend initiatief. Daarbij komen onder meer de volgende aspecten aan bod: milieu (geluid, bodem, bedrijven en milieuzonering, luchtkwaliteit, duurzaam bouwen), waterhuishouding (riolering en watertoets), externe veiligheid, archeologie en cultuurhistorie, verkeer en vervoer, kabels, leidingen en overige belemmeringen, alsmede flora en fauna.

### 5.2 Milieuaspecten

Er bestaat een duidelijke relatie tussen milieu en ruimtelijke ordening. De laatste decennia groeien de beleidsvelden steeds verder naar elkaar toe. De milieukwaliteit vormt een belangrijke afweging bij de ontwikkelingsmogelijkheden van ruimtelijke functies. Bij de besluitvorming over het al dan niet toelaten van een bepaalde ruimtelijke ontwikkeling, dient onderzocht te worden welke milieuaspecten daarbij een rol kunnen spelen. Het is daarnaast van belang om milieubelastende functies (zoals bepaalde bedrijfsactiviteiten) ruimtelijk te scheiden ten opzichte van milieugevoelige functies zoals woningen. Andersom moet in de ruimtelijke ordening nadrukkelijk rekening gehouden worden met de gevolgen van ruimtelijke ingrepen voor het milieu. Milieubelastende situaties moeten voorkomen worden.

#### 5.2.1 Bodem- en grondwaterkwaliteit

In het kader van de Wet ruimtelijke ordening dient aangegeven te worden of de plaatselijke bodemkwaliteit geschikt is voor de wijziging van de bestemming. Daartoe is door Econsultancy een verkennend bodemonderzoek uitgevoerd. De conclusies van dit onderzoek zijn hieronder samengevat. Voor een uitgebreide beschrijving van het onderzoek wordt verwezen naar het volledige onderzoeksrapport<sup>3</sup>.

Op basis van het vooronderzoek is geconcludeerd dat de onderzoekslocatie onderzocht dient te worden volgens de strategie "onverdacht, niet lijnvormig" (ONV-NL). Bij onverdachte locaties luidt de onderzoekshypothese dat de bodem niet verontreinigd is. De bovengrond bestaat voornamelijk uit zwak humeus, zwak siltig, zwak grindig, matig grof zand. De ondergrond bestaat voornamelijk uit zwak siltig, matig grof zand. In de diepere ondergrond (vanaf 3,5 m beneden maaiveld) bestaat de bodem uit zwak siltig, matig fijn zand. In het opgeboorde materiaal zijn zintuiglijk geen verontreinigingen waargenomen.

Er zijn op basis van het vooronderzoek, tijdens de terreininspectie en bij de uitvoering van de veldwerkzaamheden geen aanwijzingen gevonden, die aanleiding geven een asbestverontreiniging op de locatie te verwachten. In zowel de boven- als in de ondergrond zijn geen verontreinigingen geconstateerd. Het grondwater is licht verontreinigd met cadmium en zink. Hoogstwaarschijnlijk zijn de lichte verontreinigingen te relateren aan regionale verhoogde concentraties van

<sup>3</sup> Econsultancy, *Verkennend bodemonderzoek Venloseweg (ong.) te Horst*, rapportnummer 7750.001, 17 september 2018

metalen in het grondwater. De vooraf gestelde hypothese, dat de onderzoekslocatie als "onverdacht" kan worden beschouwd wordt op basis van de onderzoeksresultaten bevestigd. Er bestaan met betrekking tot de milieuhygiënische kwaliteit van de bodem dan ook geen belemmeringen voor de voorgenomen nieuwbouw op de onderzoekslocatie.

Indien er werkzaamheden plaatsvinden, waarbij grond vrijkomt, kan de grond niet zonder meer worden afgevoerd of elders worden toegepast. De regels van het Besluit bodemkwaliteit zijn hierop mogelijk van toepassing.

### 5.2.2 Geluid

In de Wet geluidhinder wordt aangegeven hoe voor een gebied waar een ruimtelijke ontwikkeling plaatsvindt, dient te worden omgegaan met geluidhinder als gevolg van (spoor)wegverkeer en gezondeerde industrieterreinen.

#### Wegverkeerslawaai

In de Wet geluidhinder (Wgh) is bepaald dat elke weg een geluidszone heeft, met uitzondering van woonerven en wegen waar een maximumsnelheid van 30 km/u voor geldt. Bij een ruimtelijke ontwikkeling waarbij sprake is van de ontwikkeling van geluidsgevoelige objecten binnen een geluidszone, dient een onderzoek te worden uitgevoerd naar de geluidsbelasting op deze gebouwen of terreinen.

#### Spoorwegverkeer

Bij de ontwikkeling van geluidgevoelige objecten nabij een spoorlijn dient het spoorwegverkeerslawaai betrokken te worden.

#### Industrielawaai

Bij de ontwikkeling van geluidgevoelige objecten binnen de geluidzone van een gezondeerd industrieterrein dient het industrielawaai betrokken te worden.

Een woning is een geluidgevoelig object in de zin van de Wet geluidhinder. De beoogde woning ligt binnen de onderzoekszones van de Venloseweg en Meldersloseweg (beide 50 km/u-wegen) en de A73. K+ heeft daarom een akoestisch onderzoek wegverkeerslawaai uitgevoerd voor het plangebied. De resultaten van dit onderzoek zijn hieronder samengevat. Voor meer informatie wordt verwezen naar het volledige onderzoeksrapport<sup>4</sup>.

Op enkele waarneempunten wordt de voorkeursgrenswaarde op de gevels van de nieuw te bouwen woning overschreden. Als gevolg van het wegverkeer op de N556 (Meldersloseweg/ Stationsstraat) wordt de voorkeursgrenswaarde op de achtergevel overschreden. Als gevolg van het wegverkeerslawaai op de A73 en de Venloseweg wordt de voorkeursgrenswaarde op de voorgevel en rechter zijgevel overschreden. De maximale ontheffingswaarde wordt nergens overschreden.

Vanwege de overschrijding van de voorkeursgrenswaarde als gevolg van het wegverkeer op de N566, de Venloseweg en de A73 is een hogere grenswaardenprocedure nodig. Bij de gemeente Horst aan de Maas kan een verzoek worden ingediend voor het verlenen van een

<sup>4</sup> K+ Adviesgroep, *Akoestisch onderzoek optredende gevelbelastingen Perceel C 4650, ong. Venloseweg te Horst*, rapportnummer M18 513.401, 20 september 2018

hogere waarde. In de voorliggende situatie kan als ontheffingscriterium worden aangedragen dat de ontwikkeling gerealiseerd wordt tussen en tegenover bestaande woningen en bebouwing. Indien een hogere waarde wordt vastgesteld, kan de gemeente aan deze ontheffing aanvullende voorwaarden stellen. Dit kan betekenen dat het bouwplan dient te beschikken over ten minste één geluidluwe gevel. Hieronder wordt veelal verstaan dat de gevelbelasting niet hoger mag zijn dan de voorkeursgrenswaarde van 48 dB voor elk van de te onderscheiden geluidsbronnen. De linkerzijgevel van de woning (gezien vanuit de Venloseweg) wordt voldoende afgeschermd, waardoor deze geluidluw is.

Het treffen van maatregelen aan de bron in de vorm van een andere wegverharding stuit op bezwaren van financiële aard en is daardoor niet wenselijk.

De geluidsbelasting waaraan de nieuwe woning wordt blootgesteld bedraagt maximaal 53 dB. Een standaard gevelwering conform het Bouwbesluit (van 20 dB) is voldoende om in de woning een aanvaardbaar binnenniveau van 33 dB te realiseren. Aanvullende maatregelen zijn hierdoor niet noodzakelijk. In de woning zal sprake zijn van een goed woon- en leefklimaat. Geluid van wegverkeer vormt hierdoor geen belemmering voor de beoogde nieuwbouw.

### 5.2.3 Luchtkwaliteit

In de Wet milieubeheer (hoofdstuk 5 Wm) staan de hoofdlijnen voor regelgeving rondom luchtkwaliteitseisen beschreven. Artikel 5.16 Wm (lid 1) geeft weer, onder welke voorwaarden bestuursorganen bepaalde bevoegdheden (uit lid 2) mogen uitoefenen. Als aan minimaal één van de volgende voorwaarden wordt voldaan, vormen luchtkwaliteitseisen in beginsel geen belemmering voor het uitoefenen van de bevoegdheid:

- a. Er is geen sprake van een feitelijke of dreigende overschrijding van een grenswaarde;
- b. Een project leidt – al dan niet per saldo – niet tot een verslechtering van de luchtkwaliteit;
- c. Een project draagt ‘niet in betekenende mate’ (NIBM) bij aan de luchtverontreiniging;
- d. Een project past binnen het NSL (Nationaal Samenwerkingsprogramma Luchtkwaliteit), of binnen een regionaal programma van maatregelen.

#### *Het Besluit NIBM*

Deze AMvB legt vast, wanneer een project niet in betekenende mate (NIBM) bijdraagt aan de concentratie van een bepaalde stof. Een project is NIBM als aannemelijk is dat het project een toename van de concentratie veroorzaakt van maximaal 3%. De 3% grens wordt gedefinieerd als 3% van de grenswaarde voor de jaargemiddelde concentratie van fijn stof (PM<sub>10</sub>) of stikstofdioxide (NO<sub>2</sub>). Dit komt overeen met 1,2 microgram/m<sup>3</sup> voor zowel fijn stof als NO<sub>2</sub>.

Er zijn twee mogelijkheden om aannemelijk te maken dat een project binnen de NIBM-grens blijft:

- a. Aantonen dat een project binnen de grenzen van een categorie uit de Regeling NIBM valt. Er is dan geen verdere toetsing nodig, het project is in ieder geval NIBM (artikel 4, lid 1, van het Besluit NIBM);
- b. Op een andere manier aannemelijk maken dat een project voldoet aan het 3% criterium. Hiervoor kunnen berekeningen nodig zijn. Ook als een project niet kan voldoen aan de grenzen van de Regeling NIBM, is het mogelijk om alsnog via berekeningen aan te tonen, dat de 3% grens niet wordt overschreden.

Als de 3% grens voor PM<sub>10</sub> of NO<sub>2</sub> niet wordt overschreden, dan hoeft geen verdere toetsing aan grenswaarden plaats te vinden.

**NIBM-grens woningbouwlocaties:**

3% criterium: ≤ 1.500 woningen (netto) bij minimaal 1 ontsluitingsweg, en ≤ 3.000 woningen bij minimaal 2 ontsluitingswegen met een gelijkmatige verkeersverdeling.

Het voorliggende bestemmingsplan heeft betrekking op de realisatie van één woning. Hierbij wordt de bovenstaande NIBM-grens bij lange na niet overschreden. De ontwikkeling draagt dan ook 'niet in betekenende mate' (NIBM) bij aan de heersende luchtkwaliteit.

Achtergrondwaarden

In het kader van een goede ruimtelijke ordening dient te worden gezien of de luchtkwaliteit ter plaatse goed genoeg is om een goed woon- en leefmilieu te kunnen waarborgen. Volgens de kaarten van het Planbureau voor de Leefomgeving is de concentratie fijn stof (PM<sub>10</sub>) ter plaatse gelegen tussen 18 en 20 µg/m<sup>3</sup>, de concentratie fijn stof (PM<sub>2,5</sub>) tussen 10 en 12 µg/m<sup>3</sup> en de concentratie stikstofdioxide (NO<sub>2</sub>) tussen 20 en 25 µg/m<sup>3</sup>. In de Wet milieubeheer is de jaargemiddelde grenswaarde voor PM<sub>10</sub> 40 µg/m<sup>3</sup> en voor PM<sub>2,5</sub> 25 µg/m<sup>3</sup>. Voor NO<sub>2</sub> bedraagt de jaargemiddelde grenswaarde eveneens 40 µg/m<sup>3</sup>. Volgens de kaarten van het Planbureau voor de Leefomgeving is de luchtkwaliteit ter plaatse voldoende.

Toetsing

Dit bestemmingsplan voorziet in de ontwikkeling van één nieuwbouwwoning. Het initiatief draagt niet in betekenende mate bij aan een verslechtering van de luchtkwaliteit.

**5.2.4 Geur**

Nieuwe ruimtelijke ontwikkelingen dienen te worden getoetst aan de normen uit de per 1 januari 2007 in werking getreden Wet geurhinder en veehouderij (Wgv). Als gevolg van deze wet worden normen gesteld voor de bouw van nieuwe geurgevoelige objecten (gebouwen voor menselijk wonen en menselijk verblijf). Er dient voor deze objecten sprake te zijn van een goed woon- en leefklimaat. Daarnaast mogen de omliggende veehouderijen niet in hun ontwikkelingsmogelijkheden worden beperkt.

Gemeenten hebben onder de Wgv de bevoegdheid gekregen om binnen de kaders die deze wet stelt eigen normen te stellen. Deze kunnen worden vastgelegd in een geurverordening. De normstelling in de geurverordening dient te worden gemotiveerd aan de hand van een gebiedsvisie geurhinder en veehouderij. De gemeente Horst aan de Maas beschikt niet over een geurverordening. Voor het bepalen van de toe te passen normen is het eveneens van belang of het gebied is gelegen binnen een concentratiegebied als bedoeld in bijlage I van de Meststoffenwet, hetgeen voor de gemeente Horst aan de Maas van toepassing is. Dit betekent dat de onderstaande wettelijke normen en afstanden van toepassing zijn binnen het grondgebied van de gemeente:

- De norm van 3 ouE/m<sup>3</sup> voor de maximale geurbelasting op geurgevoelige objecten gelegen in de bebouwde kom;



- De norm van 14 ouE/m<sup>3</sup> voor de maximale geurbelasting op geurgevoelige objecten binnen het buitengebied;
- Een vaste afstand van 100 meter ten opzichte van geurgevoelige objecten gelegen in de bebouwde kom;
- Een vaste afstand van 50 meter ten opzichte van geurgevoelige objecten gelegen in het buitengebied.

#### Toetsing

Een woning betreft een geurgevoelig object in de zin van de Wgv. Het voorliggende bestemmingsplan maakt hierdoor een nieuw geurgevoelig object mogelijk. Dit betekent dat toetsing aan de genormen van nabijgelegen veehouderijen noodzakelijk is.

In de omgeving van het plangebied zijn geen intensieve veehouderijen gelegen. De meest dichtbij gelegen intensieve veehouderijen liggen op ruim 800 meter ten noordoosten van het plangebied en hebben gezien deze afstand geen invloed op het woon- en leefklimaat in het plangebied. Het aspect geur vormt hiermee geen belemmering voor de voorgenomen ontwikkeling.

#### **5.2.5 Bedrijven en milieuzonering**

Milieuzonering is het aanbrengen van een noodzakelijke ruimtelijke scheiding tussen milieubelastende en milieugevoelige functies ter bescherming of vergroting van de kwaliteit van de leefomgeving. Milieuzonering beperkt zich tot de milieuaspecten met een ruimtelijke dimensie: geur, stof, geluid en gevaar. Als hulpmiddel voor de inpassing van bedrijvigheid in haar fysieke omgeving of van gevoelige functies nabij bedrijven, heeft de Vereniging van Nederlandse Gemeenten (VNG), in samenwerking met de Ministeries van Volkshuisvesting, Ruimtelijke Ordening en Milieubeheer en Economische zaken, in 2009 een indicatieve bedrijvenlijst opgesteld.

In de VNG-publicatie zijn gebiedstyperingen opgenomen, te weten omgevingstype rustige woonwijk en rustig buitengebied en de omgevingstype gemengd gebied:

1. *Omgevingstype rustige woonwijk en rustig buitengebied*  
Een rustige woonwijk is een woonwijk die is ingericht volgens het principe van functiescheiding. Afgezien van wijkgebonden voorzieningen komen vrijwel geen andere functies (zoals bedrijven of kantoren) voor. Langs de randen (in de overgang naar mogelijke bedrijfsfuncties) is weinig verstoring door verkeer. Een vergelijkbaar omgevingstype qua aanvaardbare milieubelasting is een rustig buitengebied (eventueel inclusief verblijfsrecreatie), een stiltegebied of een natuurgebied;
2. *Omgevingstype gemengd gebied*  
Een gemengd gebied is een gebied met een matige tot sterke functiemenging. Direct naast woningen komen andere functies voor zoals winkels, horeca en kleine bedrijven. Ook lintbebouwing in het buitengebied met overwegend agrarische en andere bedrijvigheid kan als gemengd gebied worden beschouwd. Gebieden die direct langs de hoofdinfrastructuur liggen, behoren eveneens tot het omgevingstype gemengd gebied. Hier kan de verhoogde milieubelasting voor geluid de toepassing van kleinere richtafstanden rechtvaardigen. Geluid is voor de te hanteren afstand van milieubelastende activiteiten veelal bepalend.

De indicatieve bedrijvenlijst in de VNG-publicatie geeft richtafstanden, gebaseerd op de omgevingskwaliteit zoals die wordt nagestreefd in een rustige woonwijk of gemengd gebied. De richtafstanden in de bedrijvenlijst gelden voor een rustige woonwijk. Bij een omgevingstype gemengd gebied mag de richtafstand met één afstandsstap worden verlaagd. Voor een rustige woonwijk geldt dat de geluidsbelasting (etmaalwaarde) 45 dB(A) op de gevels van nabijgelegen geluidsgevoelige objecten mag bedragen. Voor een gemengd gebied geldt dat de geluidsbelasting (etmaalwaarde) 50 dB(A) op de gevels van nabijgelegen geluidsgevoelige objecten mag bedragen.

De richtafstand geldt tussen enerzijds de grens van de bestemming die het bedrijf (of andere milieubelastende functie) toelaat en anderzijds de uiterste situering van de gevel van een woning (of andere milieugevoelige functie).

De nieuwbouwwoning is een nieuwe milieugevoelige functie. Daarom moet getoetst worden of in de woning sprake is van een goed woon- en leefklimaat en omliggende bedrijven niet worden gehinderd door de ontwikkeling.

De omgeving van het plangebied kan worden gekenmerkt als een gemengd gebied, omdat hier onder andere bedrijven, bedrijfs- en burgerwoningen en enkele doorgaande wegen (de Venloseweg en de Meldersloseweg) zijn gelegen. Binnen dit omgevingstype mag de richtafstand met één afstandsstap worden verlaagd.

Ten westen van het plangebied ligt een bedrijfsbestemming, die aan de achterzijde van het plangebied direct tegen de nieuwe woonbestemming aan ligt. Ter plaatse is een kunstgalerie en lijstenmakerij aanwezig. Op basis van het geldende bestemmingsplan zijn hier bedrijven toegestaan van de milieucategorieën 1 en 2. Hiervoor wordt een richtafstand van respectievelijk 0 en 10 meter geadviseerd voor het omgevingstype gemengd gebied. Aan de richtafstand van 10 meter kan in dit geval niet worden voldaan, omdat het bestemmingsvlak van het bedrijf direct aan de woonbestemming grenst. Het bouwvlak waarbinnen de nieuwe woning gerealiseerd zal worden, ligt echter op circa 20 meter van de bestemming 'Bedrijf'. Bovendien is bedrijvigheid van categorie 1 en 2 in principe inpasbaar binnen een woonomgeving. Hierdoor is niet aanneemelijk dat de ligging ten opzichte van dit bedrijf leidt tot een onaanvaardbaar woon- en leefklimaat in de nieuwe woning. Daarnaast is de bestaande woning aan de Venloseweg 59 reeds dichterbij het bedrijf gelegen, waardoor het bedrijf ook niet in zijn mogelijkheden wordt beperkt als gevolg van het initiatief.

Op circa 19 meter ten zuidwesten van het plangebied ligt een bedrijventerrein. Op basis van het geldende bestemmingsplan zijn hier bedrijven van milieucategorie 2 toegestaan, met uitzondering van geluidzoneringsplichtige en risicovolle inrichtingen. Voor dergelijk bedrijven wordt een richtafstand van 10 meter geadviseerd, gebaseerd op een ligging in gemengd gebied. Aan deze afstand wordt voldaan. Verderop op het bedrijventerrein, op een afstand van circa 215 meter van het plangebied, zijn tevens bedrijven van de milieucategorieën 3.1 en 3.2 toegestaan. Hiervoor wordt op basis van de ligging in gemengd gebied een richtafstand van respectievelijk 30 en 50 meter geadviseerd, waaraan ruimschoots wordt voldaan.

Voor het overige zijn er geen bedrijven in de omgeving gelegen waarvan de hinderzone tot het plangebied reikt. In de nieuwe woning zal hierdoor sprake zijn van een goed woon- en leefklimaat. Daarnaast worden omliggende bedrijven niet in hun mogelijkheden beperkt door de voorliggende ontwikkeling.

Samengevat zijn er vanuit het aspect milieuzonering geen belemmeringen ten aanzien van de voorgenomen plannen.

### 5.2.6 Externe veiligheid

Het beleid voor externe veiligheid is gericht op het beperken en beheersen van risico's voor de omgeving vanwege handelingen met gevaarlijke stoffen. De handelingen kunnen zowel betrekking hebben op het gebruik, de opslag en de productie, als op het transport van gevaarlijke stoffen. Uit het Besluit externe veiligheid inrichtingen (Bevi), het Besluit externe veiligheid transportroutes (Bevt) en het Besluit externe veiligheid buisleidingen (Bevb) vloeit de verplichting voort om in ruimtelijke plannen in te gaan op de risico's in het plangebied ten gevolge van handelingen met gevaarlijke stoffen. De risico's dienen te worden beoordeeld op 2 maatstaven, te weten het plaatsgebonden risico en het groepsrisico.

#### *Basisnet voor het vervoer van gevaarlijke stoffen*

Vervoer van gevaarlijke stoffen vindt sinds jaar en dag plaats via het spoor, over de weg en het water. Op 1 april 2015 is de Wet Basisnet in werking getreden. De Wet Basisnet voegt een nieuw hoofdstuk toe aan de Wet vervoer gevaarlijke stoffen. Deze toevoeging omvat regels voor het vaststellen van het maximaal toegestane risico door het vervoer van gevaarlijke stoffen.

Het Basisnet heeft als doel een evenwicht voor de lange termijn te creëren tussen de belangen van het vervoer van gevaarlijke stoffen over de hoofdwegen, binnenwateren en de hoofdspoorwegen en de bebouwde omgeving die hierlangs ligt en de veiligheid van omwonenden. Het Basisnet stelt verder regels aan het vaststellen en beheersen van de risico's voor het vervoer van gevaarlijke stoffen (vervoerskant).

#### *Plaatsgebonden risico*

Het plaatsgebonden risico beschrijft de kans per jaar dat een onbeschermd individu komt te overlijden door een ongeval met gevaarlijke stoffen. Het plaatsgebonden risico wordt uitgedrukt in risicocontouren rondom de risicobron (bedrijf, weg, spoorlijn etc.), waarbij de  $10^{-6}$  contour (kans van 1 op 1 miljoen op overlijden) de maatgevende grenswaarde is.

#### *Groepsrisico*

Het groepsrisico beschrijft de kans dat een groep van 10 of meer personen gelijktijdig komt te overlijden ten gevolge van een ongeval met gevaarlijke stoffen. Het groepsrisico geeft een indicatie van de maatschappelijke ontwrichting in geval van een ramp. Het groepsrisico wordt uitgedrukt in een grafiek, waarin de kans op overlijden van een bepaalde groep (bijvoorbeeld 10, 100 of 1000 personen) wordt afgezet tegen de kans daarop. Voor het groepsrisico geldt de oriëntatiewaarde als *ijkpunt* in de verantwoording (géén norm).

In het Bevi, het Bevb en het Bevt is een verplichting tot verantwoording van het groepsrisico opgenomen. Er is sprake van een groepsrisico zodra het plan in het invloedsgebied ligt van een

risicovolle activiteit. Het betrokken bestuursorgaan moet, al dan niet in verband met de totstandkoming van een besluit, expliciet aangeven hoe de diverse factoren die bijdragen aan de hoogte van het groepsrisico (waaronder zelfredzaamheid en bestrijdbaarheid) zijn beoordeeld en eventuele in aanmerking komende maatregelen, zijn afgewogen. Een belangrijk onderdeel van de verantwoording is overleg met (advies vragen aan) de regionale brandweer.

*(Beperkt) kwetsbare objecten*

Er moet getoetst worden aan het Bevi en de richtlijnen voor vervoer gevaarlijke stoffen wanneer bij een ontwikkeling (beperkt) kwetsbare objecten worden toegestaan. (Beperkt) kwetsbare objecten zijn o.a. woningen, scholen, ziekenhuizen, hotels, restaurants<sup>5</sup>. De beoogde woning betreft een kwetsbaar object. Toetsing aan externe veiligheid is dan ook vereist. In het kader van het plan moet bekeken worden of er in of in de nabijheid van het plangebied sprake is van risicovolle activiteiten (zoals Bevi-bedrijven, BRZO-bedrijven en transportroutes).

Risicokaart

Door de provincie Limburg is een risicokaart samengesteld waarop de meest belangrijke risico-veroorzakende bedrijven en objecten zijn aangegeven. Het gaat hierbij onder meer om risico's van opslag van patronen, stofexplosies, opslag van gasflessen, ammoniakinstallaties, LPG-tankstations enz.

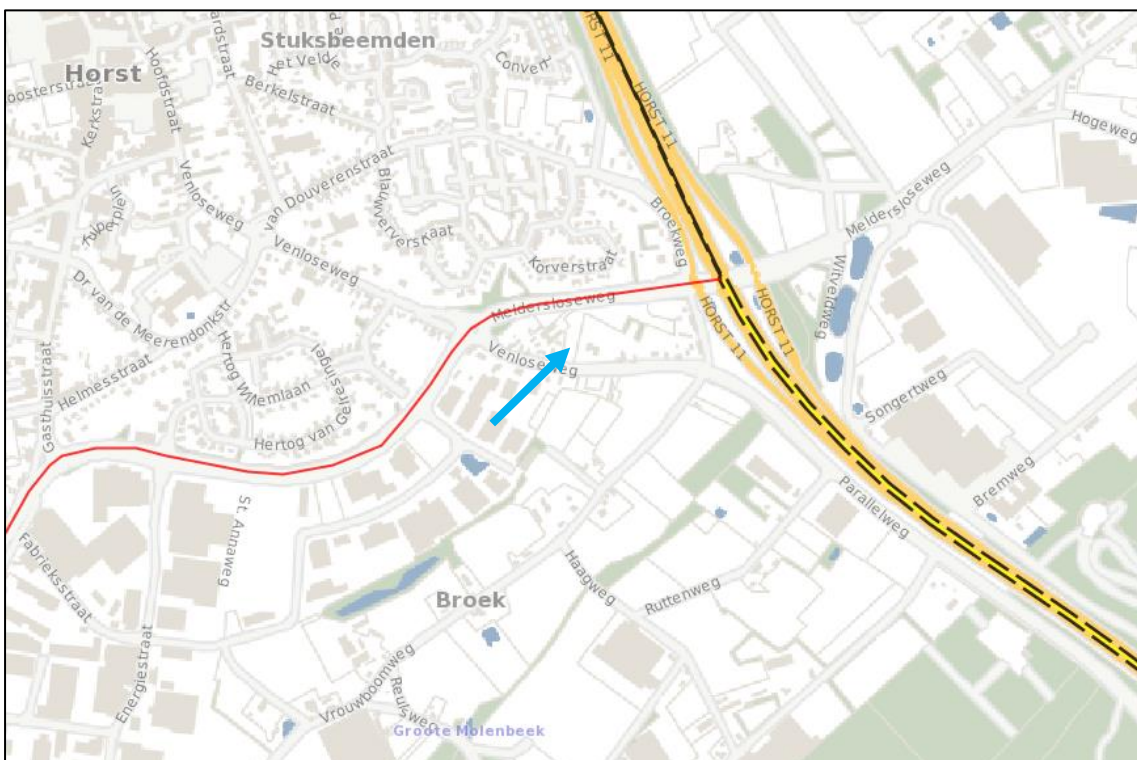

Uitsnede risicokaart met globale ligging plangebied (blauwe pijl)

Inrichtingen

In de omgeving van het plangebied komen geen inrichtingen voor met een verhoogd risico ten aanzien van de externe veiligheid. De dichtst bijgelegen risicovolle inrichting is een groothandel

<sup>5</sup> Zoals bedoeld in artikel 1 van het Besluit externe veiligheid inrichtingen

in akkerbouwproducten aan de Handelstraat 6, waarbij opslag van gevaarlijke stoffen plaatsvindt. Deze inrichting heeft een PR  $10^{-6}$  contour van 20 meter en een invloedsgebied van 90 meter. De afstand van het plangebied tot dit bedrijf bedraagt circa 1.200 meter. Hiermee ligt het plangebied niet binnen het invloedsgebied van de inrichting.

#### Buisleidingen

Het externe veiligheidsbeleid voor transport van gevaarlijke stoffen door buisleidingen is vastgelegd in het Besluit externe veiligheid buisleidingen (Bevb) en de bijbehorende Regeling externe veiligheid buisleidingen (Revb). Het Bevb regelt onder andere welke veiligheidsafstanden moeten worden aangehouden rond buisleidingen met gevaarlijke stoffen. De normstelling is in lijn met het Besluit externe veiligheid inrichtingen (Bevi).

In de omgeving van het plangebied zijn volgens het vigerende bestemmingsplan en de risicokaart geen buisleidingen gelegen. In het kader van externe veiligheid hoeft hier dan ook niet verder naar gekeken te worden.

#### Vervoer van gevaarlijke stoffen

##### *Per spoor*

In de wijde omgeving van het plangebied zijn geen spoorwegen gelegen waarover vervoer van gevaarlijke stoffen plaatsvindt.

##### *Over de weg*

Over de Meldersloseweg (N556), die op circa 75 meter ten noorden van de beoogde woning is gelegen, vindt vervoer van gevaarlijke stoffen plaats. De PR  $10^{-6}$  contour van deze weg bedraagt 0 meter en het groepsrisico is kleiner dan 0,1 maal de oriëntatiewaarde. De toevoeging van één woning is niet bezwaarlijk, doordat hiermee geen significante invloed wordt uitgeoefend op het groepsrisico. Omdat het plangebied wel binnen het invloedsgebied van de weg is gelegen, is een verantwoording van het groepsrisico noodzakelijk. Hiertoe wordt verwezen naar het kopje 'verantwoording groepsrisico'.

Daarnaast vindt risicovol transport plaats over de A73, die op circa 270 meter ten oosten van het plangebied is gelegen. De PR  $10^{-6}$  contour van deze weg bedraagt ter hoogte van het plangebied 6 meter en er is sprake van een plasbrandaandachtsgebied van 30 meter. Het plangebied ligt ruimschoots buiten deze contouren. Daarnaast is het groepsrisico kleiner dan 0,1 maal de oriëntatiewaarde. De toevoeging van één woning is niet bezwaarlijk, doordat hiermee geen significante invloed wordt uitgeoefend op het groepsrisico. Omdat het plangebied wel binnen het invloedsgebied van de weg is gelegen, is een verantwoording van het groepsrisico noodzakelijk. Hiertoe wordt verwezen naar het kopje 'verantwoording groepsrisico'.

##### *Over water*

In de wijde omgeving van het plangebied zijn geen waterwegen gelegen waarover vervoer van gevaarlijke stoffen plaatsvindt.

#### Verantwoording groepsrisico

Op basis van artikel 7 en 8 van het Bevt, dient in verband met de ligging binnen het invloedsgebied van de Meldersloseweg (N556) en de A73 een verantwoording van het groepsrisico plaats te vinden. Op basis van artikel 8, lid 2, onderdeel a en b van het Bevt kan worden volstaan met een

beperkte verantwoording van het groepsrisico. Bij een dergelijke verantwoording dient op basis van artikel 7 en 8 van het Bevt aandacht besteed te worden aan de volgende items:

1. De mogelijkheden ter voorbereiding van bestrijding en beperking van de omvang van een ramp of zwaar ongeval.
2. De mogelijkheden van personen binnen het invloedsgebied om zichzelf in veiligheid te brengen (zelfredzaamheid).

In de navolgende tabel is deze beperkte verantwoording weergegeven.

Aspect	Verantwoording
De mogelijkheden ter voorbereiding van bestrijding en beperking van de omvang van een ramp of zwaar ongeval.	<p>Voor wat betreft de wegen bestaan er met name risico's in verband met ongelukken:</p> <ul style="list-style-type: none"> <li>- met brandbare vloeistoffen;</li> <li>- met brandbaar gas (BLEVE<sup>6</sup>);</li> <li>- met giftige gassen en vloeistoffen (toxisch scenario).</li> </ul> <p>De kans op overlijden ten gevolge van een incident met gevaarlijke stoffen binnen het plangebied is zeer klein. Er bestaan geen feitelijke mogelijkheden om middels dit bestemmingsplan de mogelijkheden tot voorbereiding van bestrijding en beperking van de omvang van een ramp direct te beïnvloeden.</p> <p>De bestrijding vindt voor zover mogelijk plaats bij de risicobron. Hierbij dient te worden opgemerkt dat het plangebied bij eventuele calamiteiten over het algemeen goed bereikbaar is voor de hulpdiensten.</p>
De mogelijkheden voor personen om zich in veiligheid te brengen indien zich op de weg een ramp voordoet (zelfredzaamheid).	<p>Bij het beschrijven van de mogelijkheden tot zelfredzaamheid is het van belang om in te gaan op de verschillende soorten calamiteiten, zijnde calamiteiten:</p> <ul style="list-style-type: none"> <li>- met brandbare vloeistoffen;</li> <li>- met brandbaar gas (BLEVE);</li> <li>- met giftige gassen en vloeistoffen (toxisch scenario).</li> </ul> <p>Indien bij een calamiteit met brandbare vloeistoffen personen betrokken zijn, dienen zij zich in veiligheid te brengen door zich van de bron af te wenden. Hierbij dient de hulpverlening de risicocommunicatie in te zetten ter bevordering van het juiste zelfreddende gedrag.</p> <p>De mogelijkheden tot zelfredzaamheid bij een BLEVE bestaan met name uit vluchten en in tweede instantie uit schuilen in combinatie met het sluiten van ramen en deuren. Voor het vluchten geldt dat dit bij voorkeur tot buiten het directe invloedsgebied dient plaats te vinden. Het plangebied is goed ontsloten en er zijn vluchtroutes in meerdere richtingen aanwezig.</p>

<sup>6</sup> BLEVE staat voor "boiling liquid expanding vapour explosion" (kokende vloeistof-gasexpansie-explosie).

	<p>Voor blootstelling aan een toxische gaswolk (het bepalende scenario), biedt "schuilen" in combinatie met het sluiten van ramen en deuren de eerste wijze van zelfredzaamheid. Schuilen vindt plaats binnen bouwwerken. De mate waarin deze bouwwerken afsluitbaar zijn tegen de indringing van toxisch gas en de tijdsduur dat deze bouwwerken worden blootgesteld zijn hierbij parameters. Bij nieuwe bouwwerken is sprake van een steeds betere isolatie, welke zorgt voor een goede bescherming tegen het binnendringen van het toxische gas. Nieuwe gebouwen die voorzien zijn van een luchtbehandelingsinstallatie, waardoor het toxisch gas naar binnen kan worden gezogen dienen voorzien te zijn van mogelijkheden om dit systeem met één druk op de knop uit te schakelen.</p> <p>Vluchten is een andere wijze van zelfredzaamheid bij een toxische gaswolk. Het plangebied is goed ontsloten en er zijn vluchtroutes in meerdere richtingen aanwezig.</p> <p>Van belang is verder dat bewoners tijdig gewaarschuwd worden. Dit gebeurt door het in werking stellen van het WAS (Waarschuwing- en AlarmeringSysteem) als onderdeel van de algemene Rampenbestrijding en mogelijk in de toekomst via NL-alert. Verder informeert de veiligheidsregio c.q. gemeente haar inwoners over de handlingsstrategie bij calamiteiten.</p>
--	--

Tevens is om advies gevraagd aan de Veiligheidsregio Limburg-Noord. Op basis van het voorgaande kan geconcludeerd worden dat het aspect externe veiligheid geen belemmering vormt in het kader van onderhavig bestemmingsplan.

### 5.2.7 Milieueffectrapportage

#### *Toets m.e.r.-plicht*

In het plangebied wordt één nieuwbouwwoning gerealiseerd. Het bouwen van woningen komt niet voor in onderdeel C van de bijlage bij het Besluit milieueffectrapportage (Besluit m.e.r.). Er is dus geen sprake van de verplichting om een m.e.r. procedure te doorlopen.

#### *Toets m.e.r.-beoordelingsplicht*

In onderdeel D van de bijlage bij het Besluit milieueffectrapportage is aangegeven bij welke activiteiten, plannen en besluiten een m.e.r.-beoordeling moet plaatsvinden, dat wil zeggen een nadere afweging of mogelijk een m.e.r. procedure moet worden gevolgd. Woningbouw kan vallen onder onderdeel D (categorie D11.2): "de aanleg, wijziging of uitbreiding van een stedelijk ontwikkelingsproject met inbegrip van de bouw van winkelcentra of parkeerterreinen."

Het voorliggende initiatief betreft de realisatie van één nieuwbouwwoning in bestaand stedelijk gebied, op een open plek in een bestaand bebouwingslint met voornamelijk woonbebouwing. Gezien de kleinschaligheid van het project en het feit dat geen sprake is van significante milieueffecten als gevolg van de nieuwbouw en ook geen sprake is van ligging binnen of in de nabijheid van een kwetsbaar gebied (zie paragraaf 5.2 tot en met 5.9), kan worden beargumenteerd

dat geen sprake is van een stedelijk ontwikkelingsproject als bedoeld in het Besluit milieueffect-rapportage. Er hoeft dan ook geen milieueffectrapport te worden opgesteld.

#### *Vormvrije m.e.r.-beoordeling*

Gezien het feit dat bij de voorgenomen ontwikkeling geen sprake is van een stedelijk ontwikkelingsproject als bedoeld in het Besluit m.e.r., is een vormvrije m.e.r.-beoordeling niet noodzakelijk.

### **5.3 Waterparagraaf**

In deze paragraaf wordt beschreven op welke wijze in voorliggend plan rekening is gehouden met de (ruimtelijk) relevante aspecten van (duurzaam) waterbeheer. Een beknopte beschrijving van de kenmerken van het watersysteem kan het benodigde inzicht geven in het functioneren van dit systeem.

#### Beschrijving van waterrelevant beleid

Relevante beleidsstukken op het gebied van water zijn het Waterbeheerplan 2016-2021 van het waterschap Limburg, het Provinciaal Omgevingsplan Limburg 2014, het Provinciaal Waterplan van de provincie Limburg, het Nationaal Waterplan, WB21, Nationaal Bestuursakkoord Water en de Europese Kaderrichtlijn Water. Belangrijkste gezamenlijke punt uit deze beleidsstukken is dat water een belangrijk sturend element is in de ruimtelijke ordening. Water legt een ruimteclaim op het (stads)landschap waaraan voldaan moet worden. De bekende drietrapsstrategieën zijn leidend:

- Vasthouden-bergen-afvoeren (waterkwantiteit);
- Voorkomen-scheiden-zuiveren (waterkwaliteit).

Daarnaast is de Beleidsbrief regenwater en riolering nog relevant. Hierin staat hoe het best omgegaan kan worden met het hemelwater en het afkoppelen daarvan. Ook hier gelden de drietrapsstrategieën. De meest relevante beleidsstukken zijn hieronder verder toegelicht.

#### *Provinciaal Omgevingsplan Limburg 2014 (POL2014)*

Het provinciaal waterbeleid is vastgelegd in POL2014 en is nader geconcretiseerd in het Provinciaal Waterplan 2016-2021 op grond van de vereisten van de Europese Kaderrichtlijn Water (KRW). Dit plan maakt onderdeel uit van het tweede (inter)nationale Stroomgebiedbeheerplan Maas.

In Nederland zijn vijf instanties betrokken bij het waterbeheer en de watervoorziening. Op grond van de Waterwet (2009) en het Bestuursakkoord Water (2011) is de verantwoordelijkheid als volgt verdeeld:

1. Het Rijk is verantwoordelijk voor beleid en wetgeving op nationaal niveau en voor het beheer van het hoofdwatersysteem: de zee en de grote rivieren, meren en kanalen.
2. De provincies zijn verantwoordelijk voor het beleid en regelgeving voor de regionale grond- en oppervlaktewatersystemen, en de vergunningverlening voor grondwateronttrekkingen ten behoeve van openbare watervoorziening, de grotere industriële onttrekkingen en die voor energieopslagsystemen.



3. De waterschappen zijn verantwoordelijk voor het beheer van de regionale grond- en oppervlaktewatersystemen, de zuivering van afvalwater en de zorg voor waterkeringen ten behoeve van de veiligheid langs de Maas. De waterschappen concretiseren de provinciale beleidskaders uit het POL en het provinciaal waterplan in een waterbeheerplan dat het karakter krijgt van een uitvoeringsprogramma.
4. Gemeenten zijn verantwoordelijk voor rioleringbeheer en hebben de zorgplicht voor overtollig hemelwater, afvalwater en grondwater in de bebouwde omgeving.
5. Het drinkwaterbedrijf is wettelijk verantwoordelijk voor de productie en distributie van drinkwater.

Voldoende en schoon water is een economische factor van betekenis en onmisbaar voor mens en natuur. De burger stelt steeds hogere eisen aan de waterveiligheid, het gebruik en de beleving van water. Duurzaamheid en publieke participatie zijn daarom volgens POL2014 belangrijke uitgangspunten.

#### *Waterschap Limburg*

Het Waterbeheerplan 2016-2021 'Water in beweging' van het waterschap Limburg beschrijft de uitwerking van het provinciale (oppervlakte)waterbeleid door het waterschap, zoals is vastgelegd in het POL2014 en het Provinciaal Waterplan 2016-2021. Het plan is richtinggevend voor het te voeren beleid en beheer van het waterschap gedurende de planperiode 2016-2021. Met dit waterbeheerplan zet het waterschap de koers uit voor een toekomstbestendig waterbeheer in Limburg; hoe men invulling wil geven aan de taak om te zorgen voor veilige dijken, droge voeten en voldoende en schoon water. Voorbeelden van maatregelen zijn: het aanleggen en verbeteren van dijken tegen overstromingen, het aanpakken van knelpunten van wateroverlast, herstellen van beken en het verbeteren van de effluentkwaliteit van de rioolwaterzuiveringsinstallaties.

#### *Keur waterschap Limburg*

Op waterstaatswerken en watergangen (waterlopen) is de Keur van het waterschap Limburg van toepassing. In de Keur worden enkele handelingen in het watersysteem beperkt, waaronder het lozen van water in het watersysteem en het realiseren van werken c.q. bebouwing binnen de keurzones van een waterstaatswerk of watergang. Concreet voor dit plangebied geldt dat het in de omgeving aanwezige oppervlaktewater op voldoende afstand is gelegen en hierop geen invloed op wordt uitgeoefend.

#### *Gemeentelijk beleid*

De gemeente Horst aan de Maas volgt zo veel mogelijk het beleid zoals dit is vastgelegd door het waterschap Limburg. Belangrijke aandachtspunten in het beleid zijn het scheiden van vuil- en schoonwaterstromen, het vasthouden van gebiedseigen (regen)water, het doorlopen van de afwegingsstappen: 'hergebruik - infiltratie - buffering – afvoer' en het zichtbaar en aantrekkelijk maken van water in de gemeente. Voor dit plan zijn alle genoemde onderwerpen relevant.

#### Hergebruik

Hierbij kan gedacht worden aan de aanleg van gescheiden watercircuits door het hergebruik van bijvoorbeeld regenwater (drinkwater, grijswater, huishoudwater). De ervaringen met bestaande proefprojecten leert echter dat deze pas rendabel zijn bij projecten met 1.000 of meer te bouwen woningen. Ook de aangescherpte regelgeving op dit vlak maakt het hergebruik van

(regen)water niet snel haalbaar. Onderhavig plan is dan ook niet geschikt om deze voorziening toe te passen.

#### Infiltratie, buffering en afvoer

In principe is het de bedoeling dat al het hemelwater in het gebied wordt vastgehouden.

#### **Kenmerken van het watersysteem**

De kenmerken van de watersystemen, zoals die voorkomen in het plangebied (en omgeving), kunnen het beste beschreven worden door een onderverdeling te maken in de soorten van water die in het gebied aanwezig zijn. De belangrijkste zijn: grondwater, oppervlaktewater, hemel- en afvalwater.

##### *Grondwater en bodem*

Het plangebied ligt niet in een grondwaterbeschermings- en/of grondwaterwingebied. Het plangebied is gelegen binnen de boringsvrije zone 'Venloschol', een strategische grondwatervoorraad en het grondwaterlichaam 'Zand Maas', zoals deze zijn opgenomen in de Omgevingsverordening Limburg 2014. Aangezien geen diepe grondboringen voorzien zijn, heeft het initiatief geen negatieve invloed op de Venloschol, het grondwaterlichaam 'Zand Maas' en de strategische grondwatervoorraad.

##### *Oppervlaktewater*

In het plangebied is geen primair oppervlaktewater aanwezig. Op een afstand van circa 320 meter ten zuidoosten van het plangebied is de primaire watergang 'Grote Molenbeek' gelegen. Volgens het POL2014 is de Grote Molenbeek tevens een natuurbeek. Met de bouwplannen wordt geen invloed uitgeoefend op het functioneren van deze waterloop.

##### *Hemel- en afvalwater*

Het (huishoudelijk) afvalwater dient conform het Verbreed Gemeentelijk Rioleringsplan 2017 – 2021 te worden aangesloten op de riolering.

Het hemelwater dat terechtkomt op de nieuw op te richten bebouwing wordt in eerste instantie niet afgevoerd via het riool. Per locatie wordt bekeken op welke wijze het hemelwater kan worden verwerkt, waarbij infiltratie de voorkeur heeft. Wanneer dit niet mogelijk is, wordt het hemelwater vastgehouden en vertraagd afgevoerd. De gemeente hanteert vooralsnog een bergings-eis van 30 mm voor een voorziening met een overloopvoorziening en 50 mm voor een voorziening zonder overloopvoorziening. De gemeente is verantwoordelijk voor de verwerking en infiltratie van het hemelwater van het openbare terrein.

Op eigen terrein is voldoende ruimte om te kunnen voorzien in een bergings- of infiltratievoorziening voor het hemelwater van de nieuwe bebouwing en verhardingen. De exacte vormgeving, ligging en dimensionering van de benodigde voorzieningen wordt uitgewerkt in het kader van het concrete bouwplan voor de woning.

#### **Overleg waterbeheerder**

Het plangebied is niet gelegen in een speciaal aandachtsgebied van het waterschap. De hoeveelheid bebouwing en verharding zal toenemen ten opzichte van de bestaande (onbebouwde

en onverharde) situatie. Deze toename bedraagt, gezien de omvang van het plangebied, minder dan 2.000 m<sup>2</sup>. Het voorliggende bestemmingsplan hoeft daarom niet te worden voorgelegd aan het waterschap Limburg.

### **Conclusie**

Er bestaan geen knelpunten tussen grondgebruik, bestemmingen of waterhuishoudkundige functies in relatie tot waterbeheer.

## **5.4 Kabels en leidingen**

In (of in de directe omgeving van) het plangebied komen geen leidingen of kabels voor met een dusdanige planologisch-juridische beschermingszone dat zij de realisatie van het bouwplan belemmeren.

## **5.5 Wet natuurbescherming**

### Beleid

De bescherming van de natuur is per 1 januari 2017 in Nederland vastgelegd in de Wet natuurbescherming (Wnb). Deze wet vormt voor wat betreft soortenbescherming en gebiedsbescherming een uitwerking van de Europese Vogelrichtlijn en Habitatrichtlijn. Daarnaast vindt beleidsmatige gebiedsbescherming plaats door middel van het Natuurnetwerk Nederland (NNN), de voormalige Ecologische Hoofdstructuur (EHS).

### *Gebiedsbescherming vanuit de Wet natuurbescherming en provinciaal beleid*

De Wet natuurbescherming heeft voor wat betreft gebiedsbescherming betrekking op de Europees beschermde Natura 2000-gebieden. De Vogelrichtlijn- en Habitatrichtlijngebieden worden in Nederland gecombineerd als Natura 2000-gebieden aangewezen. Als er naar aanleiding van projecten, plannen en activiteiten mogelijkerwijs significante effecten optreden, dienen deze vooraf in kaart gebracht en beoordeeld te worden. Projecten, plannen en activiteiten die mogelijk een negatief effect hebben op de beschermde natuur in een Natura 2000-gebied zijn vergunningplichtig.

De provinciale groenstructuur is vastgelegd in de het POL2014 en de Omgevingsverordening Limburg 2014.

### *Soortenbescherming vanuit de Wet natuurbescherming*

Soortenbescherming vanuit de Wet natuurbescherming heeft betrekking op alle in Nederland in het wild voorkomende zoogdieren, (trek)vogels, reptielen en amfibieën, een aantal vissen, libellen en vlinders, enkele bijzondere en min of meer zeldzame ongewervelde diersoorten en een aantal vaatplanten. Voor alle soorten, dus ook voor de soorten die niet onder de aangewezen bescherming vallen, of die zijn vrijgesteld van de ontheffingsplicht, geldt de zogenaamde 'algemene zorgplicht' (art. 1.10 Wnb). Deze zorgplicht houdt in dat de initiatiefnemer passende maatregelen neemt om schade aan aanwezige soorten te voorkomen of zoveel mogelijk te beperken. Hierbij gaat het bijvoorbeeld om het niet verontrusten of verstoren in de kwetsbare perioden zoals de winterslaap, de voortplantingstijd en de periode van afhankelijkheid van de jongen. De zorgplicht geldt altijd en voor alle planten en dieren, of ze beschermd zijn of niet, en in het geval dat ze beschermd zijn ook als er een ontheffing of vrijstelling is verleend.

### *Stappenplan soortenbescherming*

Komen soorten van de hierboven genoemde beschermingsregimes voor, dan is de eerste vraag of de voorgenomen activiteit effecten heeft op de beschermde soorten. Treden er effecten op, dan dient er gekeken te worden of er vrijstelling verleend kan worden (al dan niet door te werken volgens een goedgekeurde gedragscode), of dat er een alternatieve oplossing mogelijk is waardoor er geen negatief effect kan plaatsvinden. Indien dit niet mogelijk is, zal ontheffing aangevraagd moeten worden op basis van een geldig wettelijk belang, waarbij de gunstige staat van instandhouding van beschermde soorten niet in het geding komt. De ontheffing kan dan onder voorwaarden worden verleend.

### Toetsing

In de wijde omgeving van het plangebied zijn geen Natura 2000-gebieden gelegen. Het dichtstbijzijnde Natura 2000-gebied betreft de Maasduinen, op circa 7,5 kilometer ten oosten van het plangebied. Gezien de kleinschaligheid van het voorliggende initiatief en de grote afstand tot het Natura 2000-gebied zijn negatieve effecten uitgesloten.

De meest dichtbij gelegen provinciaal beschermde natuur betreft enkele gebieden die behoren tot de zilvergroene natuurzone, op ongeveer 300 meter ten noordoosten en zuidoosten van het plangebied. Gezien de aard van het initiatief en deze afstand, zijn negatieve effecten op deze natuurgebieden uitgesloten.

## **5.6 Flora en fauna**

Bij ruimtelijke planvorming is een toetsing aan de natuurwetgeving verplicht. In het kader van het plan is een beoordeling gemaakt van de effecten die het plan zal hebben op beschermde natuurwaarden. Hierdoor wordt duidelijk of het plan in overeenstemming is met de natuurwetgeving.

Het plangebied is in de huidige situatie in gebruik als ponyweide en is omheind met een hekwerk. Er is een klein houten tuinhuisje aanwezig. De aanwezigheid van beschermde soorten wordt gezien dit gebruik niet verwacht. Een nader onderzoek naar het voorkomen van beschermde soorten in het plangebied wordt hierdoor niet noodzakelijk geacht. Vanuit beschermde flora en fauna zijn er hierdoor geen belemmeringen voor de voorgenomen ontwikkeling. Wel dient de algemene zorgplicht in acht te worden genomen.

## **5.7 Archeologie en cultuurhistorie**

### Archeologie

Volgens de op 26 mei 2015 door de gemeenteraad van Horst aan de Maas vastgestelde Archeologische maatregelenkaart is het perceel aan de Venloseweg gelegen in een gebied met een hoge archeologische verwachtingswaarde (categorie 3). Voor dergelijke gebieden geldt een archeologische onderzoeksplicht voor bodemingrepen met een oppervlakte groter dan 500 m<sup>2</sup> en dieper dan 50 cm/-mv.

Bij de bouw van de woning zal weliswaar dieper de grond in gegaan worden dan 50 cm. De verstoringsoppervlakte van 500 m<sup>2</sup> zal echter niet worden overschreden bij de bouw van de woning en (eventuele) bijgebouwen. Uitgaande van de bouwregels binnen de woonbestemming en de maximale mogelijkheden voor het bouwen van bijbehorende bouwwerken middels vergunningvrij bouwen conform het Besluit omgevingsrecht, wordt de ondergrens van 500 m<sup>2</sup> namelijk niet overschreden. De woning moet namelijk binnen het bouwvlak gesitueerd worden, op minimaal 3 meter van de zijdelingse perceelgrenzen. Het bouwvlak heeft een omvang van 23 \* 19 meter (breedte \* diepte). Hiervan mag dus maximaal (17 \* 19 =) 323 m<sup>2</sup> bebouwd worden met het hoofdgebouw. In de praktijk zal deze oppervlakte niet worden gehaald. Daarnaast mag (op basis van de bouwregels en de regels voor vergunningvrij bouwen) maximaal 150 m<sup>2</sup> aan bijbehorende bouwwerken worden gerealiseerd. Bij elkaar opgeteld is daarom maximaal sprake van (323 + 150 =) 473 m<sup>2</sup> bebouwing. Deze maximale oppervlakte (en hiermee de verstoringsoppervlakte van 500 m<sup>2</sup>) zal in de praktijk echter niet worden gehaald.

Daarnaast blijft de archeologische dubbelbestemming gelden voor het plangebied. Mochten in de toekomst grotere bodemverstoringen plaatsvinden, dan zijn deze op basis van de dubbelbestemming onderzoeksplchtig. In de dubbelbestemming is een verbod opgenomen voor de ontwikkeling van bouwwerken en bodemingrepen die de in het huidige beleid genoemde ondergrenzen overschrijden. Uitzonderingen op dit verbod zijn: a. als uit een archeologisch onderzoek blijkt dat er geen archeologische waarden aanwezig zijn; en b. als het archeologiebeleid en de daarin opgenomen ondergrenzen voor onderzoek worden gewijzigd (waardoor onderzoek wellicht niet meer nodig is).

Indien bij de verdere uitwerking van het bouwplan, of bij het uitvoeren van (eventueel vergunningvrije) werkzaamheden in het plangebied, blijkt dat de ondergrenzen voor archeologisch onderzoek toch worden overschreden, dan geldt conform de dubbelbestemming alsnog een verplichting tot het uitvoeren van archeologisch onderzoek. Zodoende is voldoende gegarandeerd dat eventuele aanwezige archeologische waarden worden beschermd.

Uit een oogpunt van archeologie bestaan er geen belemmeringen voor de realisatie van de nieuwbouwwoning.

#### Cultuurhistorie

In het plangebied en in de directe omgeving zijn blijkens de cultuurhistorische waardenkaart van de provincie geen monumenten of andere cultuurhistorisch waardevolle objecten gelegen.

Uit een oogpunt van cultuurhistorie bestaan er geen belemmeringen voor de realisatie van de nieuwbouwwoning.

## **5.8 Verkeer en parkeren**

Het plangebied wordt ontsloten via de Venloseweg. Als gevolg van de realisatie van één nieuwbouwwoning zal het aantal verkeersbewegingen op deze weg beperkt toenemen. Volgens de CROW-rekentool Verkeergeneratie en parkeren bedraagt de verkeersgeneratie van een vrijstaande koopwoning in de rest van de bebouwde kom van Horst aan de Maas 8 motorvoertuigbewegingen per etmaal. De Venloseweg en omliggende wegen kunnen deze geringe toename van het aantal verkeersbewegingen makkelijk verwerken.

De Nota Parkeernormen Horst aan de Maas 2016 gaat voor een woonhuis in de rest van de bebouwde kom uit van een parkeernorm van twee parkeerplaatsen per woning. In het plangebied is voldoende ruimte om te kunnen voorzien in minimaal twee parkeerplaatsen op eigen terrein.

## 5.9 Duurzaamheid

Duurzaam bouwen en wonen betekent dat woningen, gebouwen en andere bouwwerken ontwikkeld en gebruikt worden met respect voor mens en milieu. Duurzaam bouwen is meer dan alleen energiebesparing. Duurzame woningen en gebouwen zijn vaak gezonder voor bewoners en gebruikers. Ook zijn ze energiezuiniger en beter voor het milieu dan traditionele woningen. Duurzaam bouwen bespaart ook grondstoffen. Het gaat bij duurzaam bouwen niet alleen om energiebesparing in huizen en gebouwen, maar bijvoorbeeld ook om:

- Gebruik van duurzame materialen die rekening houden met het milieu en de gezondheid van bewoners en gebruikers;
- Een gezond binnenmilieu bijvoorbeeld door goede ventilatie om vocht, schimmel en ophoping van schadelijke stoffen te voorkomen; prettige en leefbare huizen, gebouwen, wijken en steden;
- Duurzaam slopen, om de materialen die vrijkomen bij de sloop opnieuw te kunnen gebruiken (hergebruik en recycling);
- Verantwoord watergebruik;
- Voorkomen dat grondstoffen voor bouwmaterialen uitgeput raken.

Voor de bouw van de woning zullen in ieder geval de wettelijke duurzaamheidseisen worden toegepast.

## 6. UITVOERBAARHEID

### 6.1 Economische uitvoerbaarheid

In afdeling 6.4 van de Wro is bepaald dat de gemeente verplicht is bij het vaststellen van een planologische maatregel die mogelijkheden schept voor een bouwplan, zoals bepaald in het Besluit ruimtelijke ordening (Bro), maatregelen te nemen die verzekeren dat de kosten die gepaard gaan met de ontwikkeling van de locatie worden verhaald op de initiatiefnemer van het plan. Dit betekent dat er voor de gemeente een verplichting bestaat om de kosten, die gepaard gaan met een bouwplan, te verhalen op de initiatiefnemer middels een exploitatieplan of anterieure overeenkomst. De gemeente kan hiervan afzien indien:

- Het kostenverhaal anderszins is verzekerd;
- Het bepalen van een tijdvak of fasering niet noodzakelijk is; en
- Het stellen van eisen, regels of een uitwerking van regels aan werken en werkzaamheden met betrekking tot bouwrijp maken, aanleg van nutsvoorzieningen, inrichten van de openbare ruimte en uitvoerbaarheid niet noodzakelijk is.

Bij het voorgenomen initiatief is sprake van een bouwplan zoals bedoeld in artikel 6.2.1 van het Bro en geldt er dus een verplichting tot kostenverhaal. Tussen de initiatiefnemer en de gemeente Horst aan de Maas wordt hiertoe een anterieure overeenkomst en een planschadeverhaalsovereenkomst gesloten. Het opstellen van een exploitatieplan is in dit geval niet nodig.

### 6.2 Handhaving

De gemeenten Horst aan de Maas en Venray hebben sinds 1 april 2005 via een gemeenschappelijke regeling hun handhavingscapaciteit gebundeld. Beleidsuitgangspunten voor toezicht en handhaving zijn vastgelegd in de Nota Integraal Handhavingsbeleid Horst aan de Maas en Venray (2012 - 2015). Het beleidsplan bevat naast visie, doelstellingen en prioriteiten ook de werkwijzen hoe met geconstateerde overtredingen wordt om gegaan en welke strategieën daarbij worden gevolgd. Ook wordt invulling gegeven aan de vele eisen die wet- en regelgeving aan de gemeentelijke taakuitvoering stelt.

De gemeenten Horst aan de Maas en Venray voeren hun handhavingstaken uit op basis van de volgende visie:

*De gemeenten Horst aan de Maas en Venray stellen een gezonde, veilige, leefbare en groene leefomgeving centraal. Handhaving is één van de middelen om de kwaliteit van wonen, leven en werken te behouden en te versterken. Het bestuur streeft naar een gestructureerd en integraal handhavingsbeleid waarbij preventief beleid voorop staat. De betrokkenheid en het eigen verantwoordelijkheidsbesef van de burgers, bedrijven en instellingen moeten daarbij worden vergroot. Als de preventieve inzet (informatievoorziening) niet werkt en het geschonken vertrouwen wordt beschaamd, volgt daadwerkelijke handhavend optreden. Zo krijgt iedereen de aanpak die hij/zij verdient.*

De uit deze visie voortvloeiende doelstellingen en beleidsuitgangspunten van het handhavingsbeleid zijn:

1. Appelleren aan de eigen verantwoordelijkheid.
2. Preventie gaat boven repressie.
3. Draagvlak creëren.
4. Klantgericht handelen.
5. Alleen noodzakelijke en handhaafbare kaders stellen.

Concreet betekent dit dat nadrukkelijk wordt ingezet op preventie. Leidend uitgangspunt is dat burgers, bedrijven en instellingen worden vertrouwd in een rechtmatige uitoefening van hun activiteiten. Er wordt daarbij van uitgegaan dat het maatschappelijk veld, met gerichte voorlichting en communicatie, verantwoordelijk kan worden gemaakt (en gehouden) voor de naleving van voor hen geldende wet- en regelgeving. Daarbij past een bewuste differentiatie van de handhavingsinzet. In een jaarlijks op te stellen handhavingsuitvoeringsprogramma (HUP) worden de prioriteiten vertaald naar actie. Het jaarlijkse HUP wordt vastgesteld door de colleges van burgemeester en wethouders van beide gemeenten en ter kennis gebracht van de gemeenteraden.

### **6.3 Maatschappelijke uitvoerbaarheid**

#### **Overleg ex artikel 3.1.1.**

Bij de voorbereiding van een bestemmingsplan moeten burgemeester en wethouders overleg plegen met het waterschap, met andere gemeenten van wie de belangen bij het plan betrokken zijn, en met de betrokken rijks- en provinciale diensten. Van het vooroverleg kan worden afgezien indien de betrokken diensten aangeven dat overleg niet noodzakelijk is.

Het voorliggende bestemmingsplan zal in het kader van het vooroverleg worden toegezonden aan Rijkswaterstaat, de provincie Limburg en het Waterschap Limburg.

#### **Inspraak**

Voor dit bestemmingsplan wordt géén inspraakprocedure gevolgd. Het plan wordt direct als ontwerp ter inzage gelegd, waarbij voor eenieder de mogelijkheid bestaat een zienswijze op het plan in te dienen.

#### **Zienswijzenprocedure ontwerp bestemmingsplan**

Het ontwerp bestemmingsplan heeft overeenkomstig het bepaalde in artikel 3.8 Wro vanaf <dd maand jiii> zes weken ter inzage gelegen. In het kader van deze terinzagelegging is xxx zienswijze ingediend. Voor een weergave van de zienswijze en voor een inhoudelijke standpuntbepaling naar aanleiding van de zienswijze wordt verwezen naar de Nota zienswijzen, welke als bijlage bij het vaststellingsbesluit is gevoegd.



## **7. JURIDISCHE TOELICHTING**

### **7.1 Planstukken**

Het bestemmingsplan 'Venloseweg ongenummerd, Horst' is vervat in een verbeelding, planregels en toelichting.

In dit hoofdstuk wordt een toelichting gegeven op de opzet en het gebruik van de verbeelding en planregels.

Dit bestemmingsplan is opgesteld conform de SVBP 2012 alsmede de Wet Ruimtelijke Ordening (Wro) en het Besluit ruimtelijke ordening (Bro). De regels voldoen tevens aan de Wet algemene bepalingen omgevingsrecht (Wabo).

### **7.2 Toelichting op de verbeelding**

De analoge verbeelding is getekend op een bijgewerkte en digitale kadastrale ondergrond, schaal 1:1000, conform de Standaard Vergelijkbare Bestemmingsplannen 2012 (SVBP 2012).

De bestemmingen 'Wonen' en 'Tuin' zijn weergegeven. Binnen de bestemming 'Wonen' is een bouwvlak opgenomen waarbinnen de nieuwe woning gerealiseerd mag worden.

### **7.3 Toelichting op de regels**

#### **7.3.1 Algemeen**

In dit hoofdstuk worden de bij het bestemmingsplan behorende planregels van een nadere toelichting voorzien. De planregels geven inhoud aan de op de verbeelding aangegeven bestemmingen. Deze zijn opgesteld op basis van de Wro, het rapport Standaard Vergelijkbare Bestemmingsplannen 2012 (SVBP 2012) en de Wet algemene bepalingen omgevingsrecht (Wabo), alsmede de gemeentelijke notitie 'Bestemmingsplannen van de gemeente Horst aan de Maas, uitgangspunten voor bureaus'.

De planregels geven aan waarvoor de gronden en opstallen al dan niet gebruikt mogen worden en wat en waar er gebouwd mag worden. Bij de opzet van de planregels is getracht het aantal regels zo beperkt mogelijk te houden en slechts datgene te regelen, dat werkelijk noodzakelijk is. Het kan in een concrete situatie voorkomen dat afwijking van de gestelde normen gewenst is. Hiertoe zijn in het bestemmingsplan diverse flexibiliteitsregelingen opgenomen.

De bij dit plan behorende planregels zijn onderverdeeld in 4 hoofdstukken. Deze hoofdstukindeling is opgebouwd conform de richtlijnen uit de Standaard Vergelijkbare Bestemmingsplannen (SVBP 2012).

#### Inleidende regels

In dit hoofdstuk worden de in de regels gehanteerde begrippen nader verklaard, zodat interpretatieproblemen zoveel mogelijk worden voorkomen. Daarnaast wordt aangegeven op welke wijze bepaalde afmetingen dienen te worden gemeten.

#### Bestemmingsregels

In deze artikelen worden de op de kaart aangegeven bestemmingen omschreven en wordt bepaald op welke wijze de gronden en opstellen gebruikt mogen worden. Tevens worden per bestemming de bebouwingsmogelijkheden vermeld.

#### Algemene regels

Deze artikelen bevatten bepalingen die van toepassing zijn op meerdere bestemmingen, zodat het uit praktische overwegingen de voorkeur verdient deze in een afzonderlijke paragraaf onder te brengen.

#### Overgangs- en slotregels

Hier wordt omschreven welke gebouwen en gebruik vallen onder het overgangsrecht.

## BIJLAGEN

1. Econsultancy, *Verkennend bodemonderzoek Venloseweg (ong.) te Horst*, rapportnummer 7750.001, 17 september 2018
2. K+ Adviesgroep, *Akoestisch onderzoek optredende gevelbelastingen Perceel C 4650, ong. Venloseweg te Horst*, rapportnummer M18 513.401, 20 september 2018