

**Notitie : Quickscan flora en fauna 'Steinhagen-
straat 52' te Sevenum**

Datum : 23 november 2018
Opdrachtgever : Piet van Enkevort, CPO vereniging Steinhagen
Projectnummer : P00494
Opgesteld door : ir. M.J.I.C. van de Schoot
Interne controle: : ing. M. Koen

Voor alle ruimtelijke ontwikkelingen geldt dat deze in overeenstemming met de nationale natuurwetgeving en het provinciale natuurbeleid moeten worden uitgevoerd. In het kader van een bestemmingsplanwijziging ten behoeve van de verbouwing van een boerderij naar woningen, is door middel van een verkennend flora- en faunaonderzoek (quickscan) een beoordeling gemaakt van de mogelijke effecten die het plan kan hebben op beschermde natuurwaarden. Hierdoor wordt duidelijk of het plan in overeenstemming is met de natuurwetgeving.

De bescherming van de natuur is per 1 januari 2017 in Nederland vastgelegd in de Wet natuurbescherming (Wnb). Deze wet vormt voor wat betreft soortenbescherming en gebiedsbescherming een uitwerking van de Europese Vogelrichtlijn en Habitatrichtlijn. Omtrent houtopstanden is de voormalige nationale Boswet eveneens in de Wet natuurbescherming opgenomen. Daarnaast vindt beleidsmatige gebiedsbescherming plaats door middel van het Natuurnetwerk Nederland (NNN), de voormalige Ecologische Hoofdstructuur (EHS).

Werkwijze quickscan flora en fauna

In de quickscan zijn de gevolgen van de ruimtelijke ingreep afgezet tegen de aanwezige natuurwaarden vanuit de Wet Natuurbescherming en planologisch beschermde natuurwaarden. Deze werkwijze vloeit voort uit de brochure 'Soortenbescherming bij ruimtelijke ingrepen' van het Ministerie van Economische Zaken van december 2016.

Om een beeld te krijgen van de natuurwaarden is op 6 juli 2016 door een ecooloog van BRO¹ een verkennend veldbezoek gebracht aan het plangebied en de directe omgeving hiervan. Tijdens het veldbezoek is gelet op de potentiële aanwezigheid van beschermde soorten op basis van het aanwezige habitat en nest/verblijfsmogelijkheden. Daarnaast is aan de hand van de quickscanhulp (quickscanhulp.nl), verspreidingsatlassen, andere standaardwerken en op basis van 'expert judgement' nagegaan welke

¹ BRO is lid van het Netwerk Groene Bureaus (NGB). Het NGB is de brancheorganisatie voor groene adviesbureaus en heeft als doel kwaliteitsbevordering en belangenbehartiging. Onze werkzaamheden voeren wij dan ook uit volgens de door het NGB vastgestelde gedragscode (versie juni 2008, aangevuld in februari 2010). De medewerkers binnen de discipline ecologie voldoen aan de door het Ministerie van EZ genoemde voorwaarden voor ter zake deskundigen op het gebied van ecologisch onderzoek.

beschermde planten- en diersoorten er voor kunnen komen binnen en nabij het plangebied en zijn omtrent gebiedsbescherming gegevens van de provincie Limburg geraadpleegd. Aan de hand van het verkennende onderzoek is vervolgens beoordeeld welke beschermde soorten daadwerkelijk voor (kunnen) komen binnen het plangebied en is er vervolgens een inschatting gemaakt van de effecten van de ruimtelijke ontwikkeling op beschermde natuurwaarden.

Planbeschrijving

Het plangebied bevindt zich aan de Steinhagenstraat 52, aan de rand van de kern Sevenum, gemeente Horst en Maas. De Amersfoortcoördinaten van het midden van het plangebied zijn X= 200,741, Y= 380,813. Het plangebied is rood omkaderd weergegeven op de luchtfoto (figuur 1) en weergegeven als een rode ster op de topografische kaart (figuur 2).

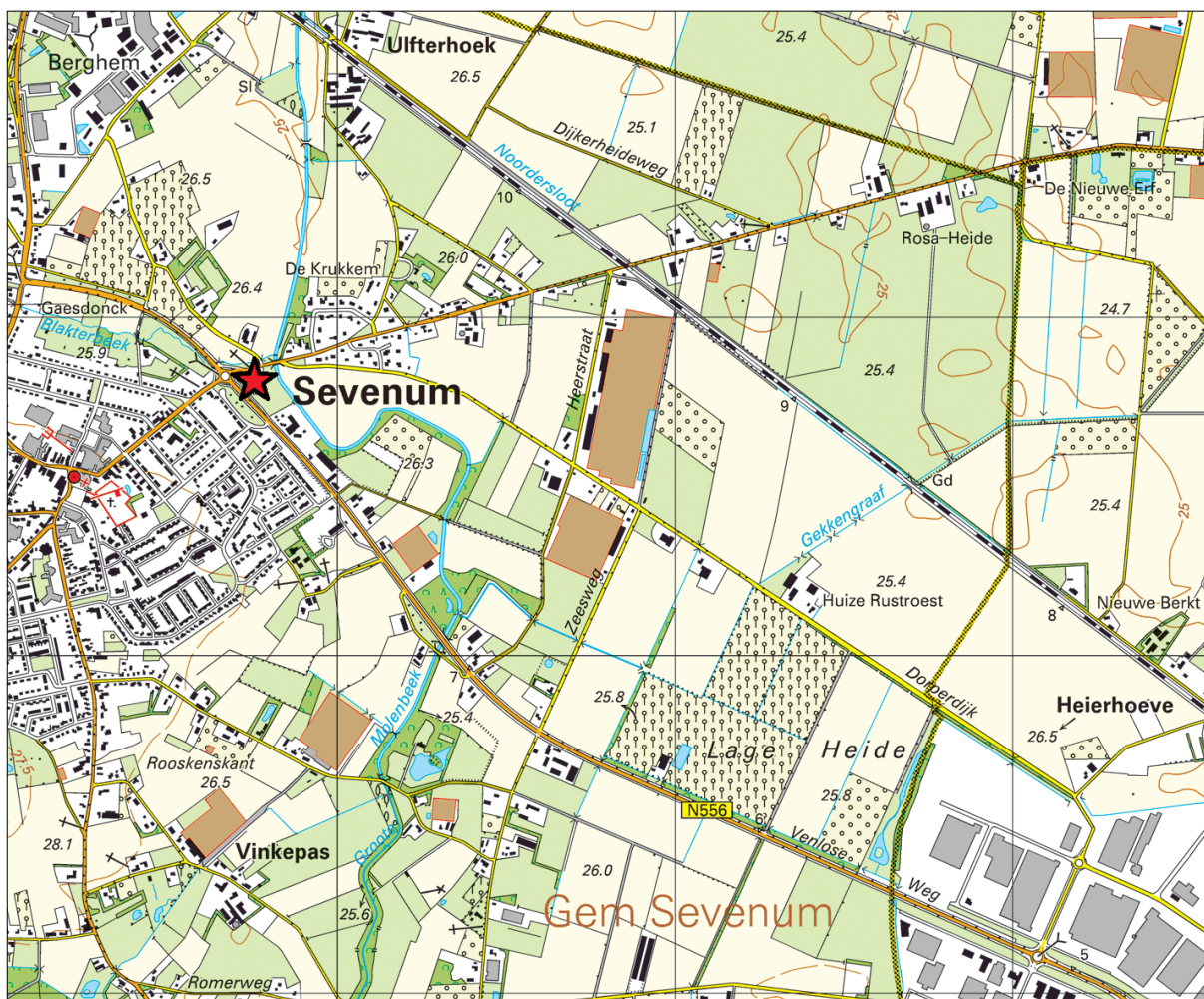

Figuur 1. Topografische kaart ligging van het plangebied (1:25.000)

Huidige situatie

Het plangebied bestaat uit diverse elementen: een cultuurhistorische woning met bijbehorende schuren, een binnenplaats en toegangsweg bedekt met grind, een notenboom en een fruitboom gesitueerd bij de woning, enkele bomen verspreid over het plangebied, een grasveld, tuinbeplanting en een korte haag rondom de tuinbeplanting. Het plangebied is in zijn geheel begrensd door een haag. Er is geen oppervlaktewater aanwezig binnen het plangebied. Het plangebied grenst aan de westkant aan de Venloseweg. Ten oosten en ten zuiden van het plangebied grenst het gebied aan grasland dat ten tijde van het veldbezoek vers was gemaaid. De volgende afbeeldingen (figuur 3 t/m 10) geven een impressie van het plangebied en de directe omgeving.

Toekomstige (geplande) situatie

De voorgenomen ontwikkeling bestaat uit het verbouwen van bestaande opstallen, waarin in totaal 10 woningen worden gerealiseerd, inclusief de bestaande (bedrijfs)woning. De bestaande ontsluiting blijft behouden. Mogelijk wordt een deel van de tuinbeplanting verwijderd. De bomen blijven behouden. Het terrein zal bouwrijp worden gemaakt en er zal grondverzet worden gepleegd.

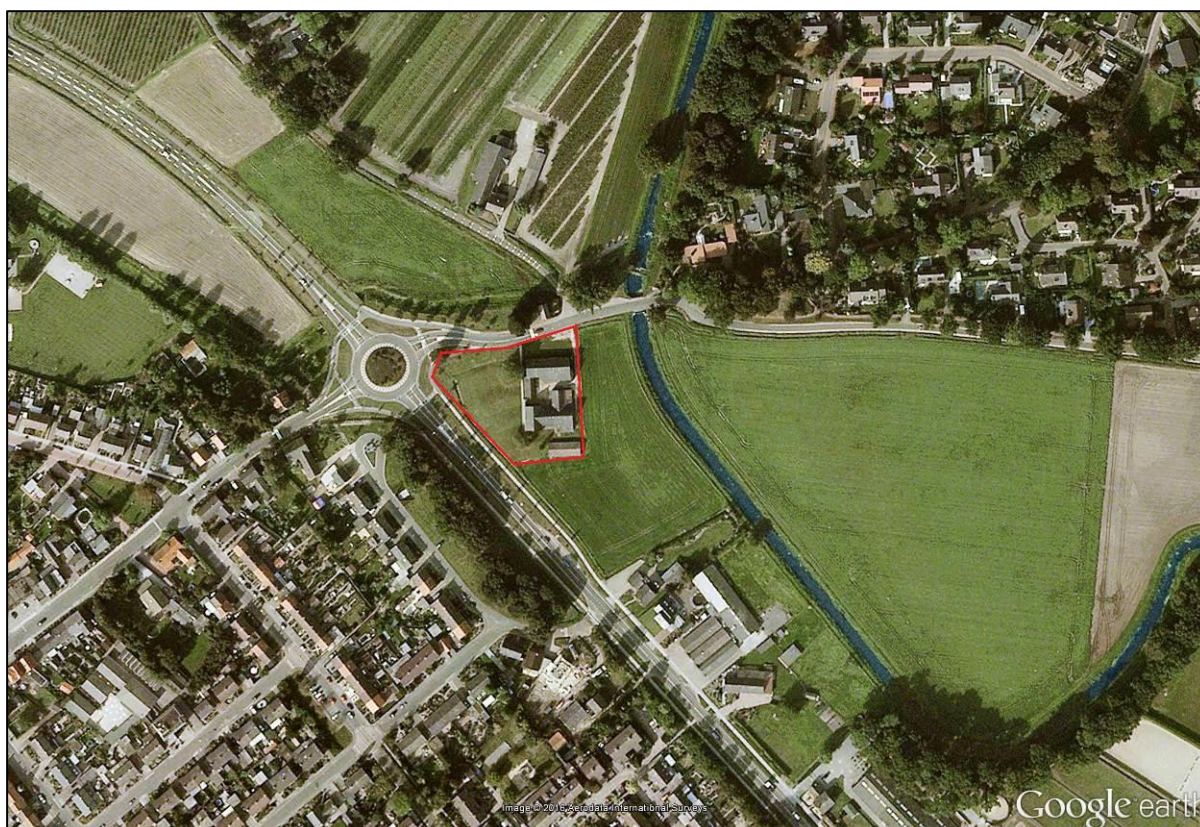

Figuur 2. Luchtfoto van het plangebied en de directe omgeving

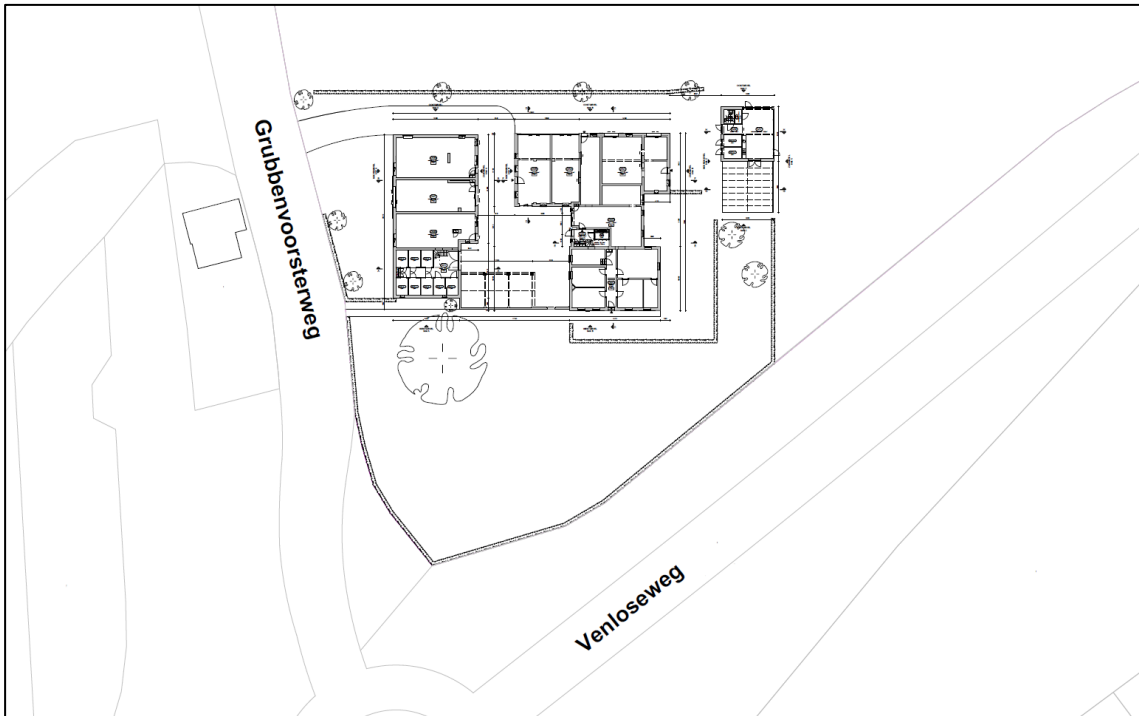

Figuur 3. Toekomstige situatie plangebied



Figuur 4. Overzicht plangebied vanaf de Steinhagenstraat



Figuur 5. Zijaanzicht woning en schuren en fruitbomen



Figuur 6. Aanzicht binnenplaats



Figuur 7. Aanzicht open schuur voor opslag werktuigen



Figuur 8. Aanzicht oude schuur



Figuur 9. Zijaanzicht schuur

Toetsing gebiedsbescherming

Wettelijke gebiedsbescherming

De Wet natuurbescherming, heeft voor wat betreft gebiedsbescherming, betrekking op de Europees beschermde Natura 2000-gebieden. De Vogelrichtlijn- en Habitatrichtlijngebieden worden in Nederland gecombineerd als Natura 2000-gebieden aangewezen. Als er naar aanleiding van projecten, plannen en activiteiten mogelijk significante effecten optreden, dienen deze vooraf in kaart gebracht en beoordeeld te worden. Projecten, plannen en activiteiten die mogelijk een negatief effect hebben op de beschermde natuur in een Natura 2000-gebied zijn vergunningsplichtig.

Het plangebied is niet gelegen binnen de grenzen van een gebied dat aangewezen is als Natura 2000-gebied. Het meest nabijgelegen Natura 2000-gebied, "Deurnsche Peel & Mariapeel", bevindt zich op circa 7,4 kilometer afstand ten westen van het projectgebied (zie figuur 10). Indien er sprake zou zijn van een effect, betreft dit een extern effect, zoals toename van geluid, licht of depositie van stikstof. Mede gezien de afstand tot het plangebied zijn externe effecten als licht en geluid uitgesloten. Daar de voorgenomen ontwikkeling een beperkte toename van verkeersbewegingen veroorzaakt is een significante toename van stikstofuitstoot redelijkerwijs uitgesloten. Een effect op een Natura 2000-gebied is daarmee redelijkerwijs uitgesloten.

Gebiedsbescherming vanuit provinciaal beleid

Conform artikel 1.12 van de Wet natuurbescherming dragen Gedeputeerde Staten in hun provincie zorg voor de totstandkoming en instandhouding van een samenhangend landelijk ecologisch netwerk, genaamd 'Natuurnetwerk Nederland'. Zij wijzen daartoe in hun provincie gebieden aan die tot dit netwerk behoren. Het Natuurnetwerk Nederland (NNN, voorheen Ecologische Hoofdstructuur (EHS)) is een samenhangend netwerk van bestaande en te ontwikkelen natuurgebieden. De planologische begrenzing en beschermingsregimes van het Natuurnetwerk loopt via het traject van de provinciale ruimtelijke structuurvisies en verordeningen. Het netwerk wordt gevormd door kerngebieden, natuurontwikkelingsgebieden en ecologische verbindingzones met als doel natuurgebieden beter met elkaar en met het omringende agrarisch gebied te verbinden. Activiteiten in deze gebieden zijn alleen toegestaan als ze geen negatieve effecten hebben op de wezenlijke kenmerken of waarden of als deze kunnen worden tegengegaan met mitigerende maatregelen.

Het plangebied bevindt zich in circa 1,2 kilometer ten oosten van de goudgroene natuurzone. Een negatief effect op dit gebied is gezien de afstand redelijkerwijs uitgesloten. Het plangebied bevindt zich geheel binnen de Bronsgroene natuurzone zoals ruimtelijk vastgelegd in het POL 2014, zie figuur 10. In de toekomstige gewenste situatie worden er twee groepswoningen en een activiteitengebouw bijgebouwd. De huidige bebouwing blijft behouden. Hierbij is artikel 2.7 van toepassing. In de Omgevingsverordening Limburg 2014, artikel 2.7.2 Bronsgroene landschapszone, is vastgesteld dat de kernkwaliteiten (groene karakter, visueel-ruimtelijk karakter, cultuurhistorisch erfgoed en reliëf) behouden moeten blijven en zo mogelijk worden versterkt. Met de planontwikkeling worden deze elementen verstrekt door met de realisatie van de groepswoningen en de activiteitenbouw, dezelfde bouwstijl aan te houden met behoud van de reeds aanwezige landschappelijke inpassing. Landschappelijke en ecologische waarden binnen de Bronsgroene zone worden hierdoor niet aangetast. In de planvorming hoeft om die reden verder geen rekening gehouden te worden met planologische beschermde gebieden.

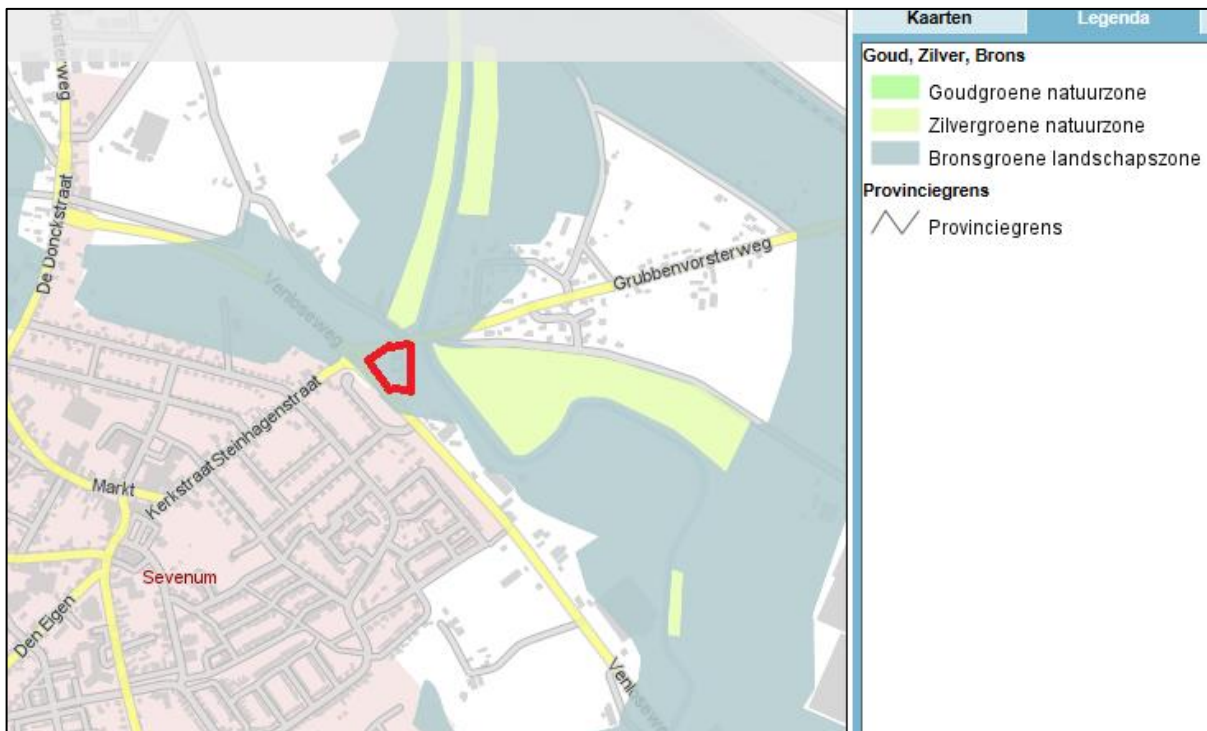

Figuur 10. Ligging NNN (groen) en Natura 2000-gebieden (rood gearceerd) ten opzichte van perceel plangebied (rood omlijnd)

Toetsing beschermde houtopstanden

De bescherming van houtopstanden, conform de Wet natuurbescherming, heeft betrekking op alle zelfstandige eenheden van bomen, boomvormers of struiken van een oppervlakte van minimaal tien are of een rijbeplanting die meer dan twintig bomen omvat, gelegen buiten de bebouwde kom. Wanneer houtopstanden worden geveld, niet vallende onder artikel 4.1 van de Wet natuurbescherming, geldt een meldingsplicht bij Gedeputeerde Staten van desbetreffende provincie (artikel 4.2 Wnb). Indien er geen bezwaar is om de houtopstanden te kappen, verplicht artikel 4.2 van de Wet natuurbescherming om binnen 3 jaar na het vellen of tenietgaan van de houtopstand op dezelfde grond houtopstanden opnieuw aan te planten. Er geldt een algehele vrijstelling van de herplantplicht voor houtopstanden die gekapt worden in het kader van natuurbeheer en natuurbehoud.

Aangezien het plangebied zich binnen de bebouwde kom bevindt is toetsing aan het onderdeel houtopstanden conform de Wet natuurbescherming bij dit plan niet aan de orde.

Toetsing soortenbescherming

De Wet natuurbescherming heeft, voor wat betreft soortenbescherming, betrekking op alle in Nederland in het wild voorkomende zoogdieren, (trek)vogels, reptielen en amfibieën, een aantal vissen, libellen en vlinders, enkele bijzondere en min of meer zeldzame ongewervelde diersoorten en een aantal vaatplanten. De beschermde soorten zijn ingedeeld in drie categorieën:

- Vogels (artikel 3.1 Wet Natuurbescherming)
- Europees beschermde soorten (artikel 3.5 Wet Natuurbescherming)
- Nationaal beschermde soorten (artikel 3.10 Wet Natuurbescherming)

Beschermde soorten vanuit nationaal oogpunt betreffen soorten uit 'bijlage A en B' van de Wet natuurbescherming. Beschermde soorten vanuit Europees oogpunt betreffen soorten uit Bijlage IV van de Habitatrichtlijn, de soorten uit Bijlage 1 en 2 Verdrag van Bern, en Bijlage 1 verdrag van Bonn, en alle in Europa inheemse vogels (Vogelrichtlijn). De drie beschermingsregimes kennen elk hun eigen verbodsbepalingen. De verbodsbepalingen voor vogels en overige Europese soorten (categorie 1 en 2) zijn letterlijk overgenomen uit respectievelijk de Vogelrichtlijn en de Habitatrichtlijn. Voor de andere, 'nationaal' beschermde soorten (categorie 3) gelden verbodsbepalingen die geïnspireerd zijn op de Habitatrichtlijn, maar in sommige opzichten minder streng zijn. In tabel 1 zijn de verbodsbepalingen per regime weergegeven.

Tabel 1. Verbodsbepalingen per categorie beschermde soorten

Vogels (artikel 3.1 Wnb)	Europees beschermde soorten (artikel 3.5 Wnb)	Nationaal beschermde soorten (artikel 3.10 Wnb)
<i>Art 3.1 lid 1</i> Het is verboden in het wild levende vogels opzettelijk te doden of te vangen	<i>Art 3.5 lid 1</i> Het is verboden soorten in hun natuurlijke verspreidingsgebied opzettelijk te doden of te vangen	<i>Art 3.10 lid 1a</i> Het is verboden soorten opzettelijk te doden of te vangen
<i>Art 3.1 lid 2</i> Het is verboden opzettelijk nesten, rustplaatsen en eieren van vogels te vernielen of te beschadigen, of nesten van vogels weg te nemen	<i>Art 3.5 lid 4</i> Het is verboden de voortplantingsplaatsen of rustplaatsen van dieren te beschadigen of te vernielen	<i>Art 3.10 lid 1b</i> Het is verboden de vaste voortplantingsplaatsen of rustplaatsen van dieren opzettelijk te beschadigen of te vernielen
<i>Art 3.1 lid 3</i> Het is verboden eieren te rapen en deze onder zich te hebben	<i>Art. 3.5 lid 3</i> Het is verboden eieren van dieren in de natuur opzettelijk te vernielen of te rapen	-
<i>Art 3.1 lid 4 en lid 5</i> Het is verboden vogels opzettelijk te storen, tenzij de storing niet van wezenlijke invloed is op de staat van instandhouding van de desbetreffende vogelsoort	<i>Art 3.5 lid 2</i> Het is verboden dieren opzettelijk te storen	-
-	<i>Art 3.5 lid 5</i> Het is verboden plantensoorten in hun natuurlijke verspreidingsgebied opzettelijk te plukken en te verzamelen, af te snijden, te ontwortelen of te vernielen	<i>Art 3.10 lid 1c</i> Het is verboden plantensoorten in hun natuurlijke verspreidingsgebied opzettelijk te plukken en te verzamelen, af te snijden, te ontwortelen of te vernielen

De Wet natuurbescherming regelt dat de provincie bevoegd gezag is en de lijst met te beschermen soorten kan aanpassen op de situatie in de provincie. De soortbescherming kan hierdoor per provincie verschillen. In het algemeen gelden voor alle drie de categorieën de zogenoemde verbodsregels. Een ontheffing hierop wordt voor de Nationaal beschermde soorten (art. 3.10 WNB) met een lichte toets verleend. Voor de vogels en Europees beschermde soorten geldt een zware toetsing. Het verschil binnen provincies zit vooral in het aantal nationaal beschermde soorten met een vrijstelling bij onder meer ruimtelijke ontwikkelingen. Zo zijn, in tegenstelling tot de meeste provincies, eekhoorn, steenmarter, hazelworm en levendbarende hagedis vrijgesteld in bepaalde periodes in het jaar in Limburg.

Voor alle soorten, dus ook voor de soorten die niet onder de aangewezen bescherming vallen, of die zijn vrijgesteld van de ontheffingsplicht, geldt de zogenaamde 'algemene zorgplicht' (art. 1.11 Wnb). Deze zorgplicht houdt in dat de initiatiefnemer passende maatregelen neemt om schade aan aanwezige soorten te voorkomen of zoveel mogelijk te beperken. Hierbij gaat het bijvoorbeeld om het niet veront-rusten of verstoren in de kwetsbare perioden zoals de winterslaap, de voortplantingstijd en de periode van afhankelijkheid van de jongen. De zorgplicht geldt altijd en voor alle planten en dieren, of ze beschermd zijn of niet, en in het geval dat ze beschermd zijn ook als er een ontheffing of vrijstelling is verleend.

Komen soorten van de hierboven genoemde beschermingsregimes voor, dan is de eerste vraag of de voorgenomen activiteit effecten heeft op de beschermde soorten. Treden er effecten op, dan dient er gekeken te worden of er (provinciale) vrijstelling verleend kan worden (al dan niet door te werken volgens een goedgekeurde gedragscode), of dat er een alternatieve oplossing mogelijk is waardoor er geen negatief effect kan plaatsvinden. Indien dit niet mogelijk is, zal ontheffing aangevraagd moeten worden op basis van een geldig wettelijk belang, waarbij de gunstige staat van instandhouding van beschermde soorten niet in het geding komt. De ontheffing kan dan onder voorwaarden worden verleend.

Vogels

Tijdens het veldbezoek zijn in en nabij het plangebied enkele vogelsoorten waargenomen waaronder merel en kauw. Binnen het plangebied bieden de bomen en de begroeiing geschikte nestlocaties voor broedvogels. Er zijn tijdens het veldbezoek echter geen nesten van broedvogels aangetroffen. Waarne-mingen van vogelsoorten met jaarrond beschermde nesten (waarvan ook het leefgebied/de functionele leefomgeving beschermd is) zoals huismus, gierzwaluw en steenuil zijn bekend in en nabij het plangebied. Nestlocaties van vogelsoorten met jaarrond beschermde nesten zoals (grote) takkennesten waar roofvogels in kunnen broeden of nestlocaties van huismus en gierzwaluw zijn tijdens het veldbezoek niet aangetroffen binnen het plangebied. Het is niet uitgesloten dat het plangebied onderdeel uitmaakt van het leef- of foerageergebied van vogelsoorten met jaarrond beschermde nesten die ook in de (wij-dere) omgeving tot broeden kunnen komen.

Effectenbeoordeling

Het voornemen is om zowel binnenshuis als buiten diverse sloop- en renoveerwerkzaamheden te plegen. De bomen en mogelijk ook de beplanting blijft behouden. Door werkzaamheden in de directe omgeving van de beplanting en bomen kan verstoring van broedende vogels plaatsvinden. Door

werkzaamheden hier buiten de broedperiode (als broedseizoen kan de periode tussen half maart en half juli globaal worden aangehouden) uit te voeren dan wel te starten, wordt de kans op negatieve effecten geminimaliseerd. Indien op een locatie geen bewoonde nesten, broedende of nestelende vogels aanwezig zijn, mogen ook tijdens het broedseizoen werkzaamheden worden uitgevoerd. Door voor aanvang van werkzaamheden te inspecteren op aanwezige bewoonde nesten, legfels of nestjongen en, indien deze aanwezig zijn, de werkzaamheden uit te stellen tot nadat de jongen zijn uitgevloegen, wordt de kans op negatieve effecten voor vogels sterk verminderd.

Met de planontwikkeling gaat mogelijk leefgebied verloren van enkele vogelsoorten met jaarrond beschermde nesten. Voor huismus zal binnen het plangebied geschikt leefgebied ontstaan en behouden blijven. Voor buizerd, steenuil en overige soorten roofvogels blijft binnen en in de omgeving voldoende (alternatief) foerageergebied voorhanden. Negatieve effecten voor vogelsoorten met jaarrond beschermde nesten worden uitgesloten.

Vleermuizen

Uit het plangebied en/of omgeving zijn waarnemingen bekend van gewone en grijze grootoorvleermuis, gewone dwergvleermuis, watervleermuis en laatvlieger. Tijdens het veldbezoek is gelet op de aanwezigheid van potentiële vaste verblijfplaatsen voor vleermuizen binnen het plangebied. Potentiële verblijfplaatsen in de vorm van spleten of hopen in de bomen zijn niet aangetroffen. Potentiële rust- of verblijfplaatsen voor vleermuizen binnen de bebouwing zijn niet aangetroffen vanwege het ontbreken van geschikte inkruipruimtes. Er zijn geen losliggende dakpannen, scheuren of openingen bij de dakranden. Tevens zijn tijdens het veldbezoek geen uitwerpselen of andere sporen van vleermuizen aangetroffen. Negatieve effecten op rust- en verblijfplaatsen voor vleermuizen worden uitgesloten vanwege het ontbreken van geschikte invliegopeningen in de bebouwing, en in de aanwezige bomen. De bomen en tuinbeplanting kunnen mogelijk dienen als vliegroute en/of foerageergebied van vleermuizen. Echter, zowel de bomen en de tuinbeplanting met de planontwikkeling blijven behouden. Negatieve effecten op foerageergebieden en vliegroutes voor vleermuizen worden op voorhand redelijkerwijze uitgesloten.

Grondgebonden zoogdieren

Diverse algemeen beschermde grondgebonden zoogdieren zoals veldmuis, huisspitsmuis en konijn kunnen mogelijk wel van het plangebied gebruik maken. Van deze algemeen beschermde zoogdieren zijn geen sporen gevonden, daarnaast geldt voor deze soorten een algemene vrijstelling bij ruimtelijke ontwikkelingen. Het voorkomen van eekhoorn, bever en steenmarter zijn uit de directe omgeving bekend. Tijdens het veldbezoek zijn er binnen het plangebied en in de directe omgeving geen verblijfplaatsen en/of sporen van de eekhoorn, bever, steenmarter of andere beschermde grondgebonden zoogdieren aangetroffen. Gezien het ontbreken van oppervlaktewater en geschikt leefgebied wordt het voorkomen van bever op voorhand uitgesloten. Voor eekhoorn is vrijwel geen leefgebied aanwezig, welke behouden blijft, waardoor een negatief effect op deze soort is uitgesloten. Het is niet uitgesloten dat het plangebied deel uitmaakt van het leefgebied van steenmarter. Met name in de gebouwen zou deze soort een verblijfplaats kunnen hebben. Voor steenmarter geldt echter deels vrijstelling (15 augustus – februari) in de provincie Limburg.

Effectenbeoordeling

Voor de genoemde soorten geldt een algemene vrijstelling van de Flora- en faunawet bij ruimtelijke ontwikkelingen. In het kader van de algemene zorgplicht is het echter wel noodzakelijk om voldoende zorg te dragen voor de aanwezige individuen. Dit houdt in dat al het redelijkerwijs mogelijke gedaan dient te worden om het doden van individuen te voorkomen. In het kader van de algemene zorgplicht zijn geen specifieke maatregelen nodig. Met de planontwikkeling wordt er mogelijk een klein gedeelte van de tuinbeplanting verwijderd. De bomen blijven echter behouden. Met betrekking tot steenmarter dient in de vrijgestelde periode begonnen te worden met werkzaamheden, zodat een overtreding voorkomen kan worden. Gezien het feit dat geen bosachtige gebieden in de directe omgeving van het plangebied voorkomen, en er slechts een kleine hoeveelheid mogelijk foerageergebied verdwijnt, worden negatieve effecten op overige zwaarder beschermde soorten grondgebonden zoogdieren uitgesloten.

Vissen, amfibieën en reptielen

Binnen het plangebied is er geen oppervlaktewater of geschikte schuilmogelijkheid aanwezig. De aanwezigheid van vissen en van voortplantingsplaatsen van amfibieën is hiermee uitgesloten. Binnen het plangebied is hooguit een zwervend exemplaar van een algemene soort te verwachten zoals bruine kikker of gewone pad.

Effectenbeoordeling

In het kader van de algemene zorgplicht is het echter wel noodzakelijk om voldoende zorg te dragen voor de aanwezige individuen. Dit houdt in dat al het redelijkerwijs mogelijke gedaan dient te worden om het doden van individuen te voorkomen. In het kader van de algemene zorgplicht zijn geen specifieke maatregelen nodig.

Beschermde ongewervelde diersoorten

Er zijn geen waarnemingen bekend van beschermde ongewervelde diersoorten. Het plangebied biedt geen geschikt biotoop voor beschermde ongewervelde diersoorten vanwege het ontbreken van geschikte waardplanten. Negatieve effecten voor beschermde ongewervelde soorten zijn daarmee op voorhand uitgesloten.

Vaatplanten

Vanuit de omgeving zijn er vaatplanten bekend zoals lange ereprijs, rapunzelklokje, steenbreekvaren en drijvend waterweegbree. Conform de Wet natuurbescherming is van deze soorten alleen de drijvende waterweegbree nog beschermd. Tijdens het veldbezoek zijn daarbij geen (voormalig) beschermde soorten vaatplanten aangetroffen in de siertuin of op de muren van de bebouwing. Er is wel een populatie (onbeschermd) muurvarens aangetroffen aan weerszijden van de boog tussen de woning en de open schuur. Met de planontwikkeling blijft deze boog behouden. Er zijn voor deze muurvarens geen specifieke maatregelen nodig. Gezien het ongeschikte habitat binnen het plangebied wordt het voorkomen van beschermde vaatplanten in zijn geheel op voorhand uitgesloten.

Conclusie

Op basis van deze quickscan wordt vervolgonderzoek naar het voorkomen van verschillende soortgroepen of effecten op beschermde gebieden niet noodzakelijk geacht. Evenmin is er sprake van een noodzaak tot het indienen van een ontheffingsaanvraag voor overtreding van verbodsbepalingen in de Wet natuurbescherming ten aanzien van soorten dan wel een vergunningsaanvraag in het kader van gebiedsbescherming. Het onderdeel houtopstanden is bij dit plan niet aan de orde.

Gelet op de potentiële ecologische waarden kan het voorgenomen plan in overeenstemming met de nationale natuurwetgeving en het provinciale natuurbeleid worden uitgevoerd, mits voorafgaand en tijdens het uitvoeren van de werkzaamheden dient het bepaalde in de Wet natuurbescherming, onderdeel soorten, in acht te worden genomen:

- Ten aanzien van broedvogels dient, om overtreding op voorhand redelijkerwijs te voorkomen, het verwijderen van nestgelegenheden buiten het broedseizoen te worden uitgevoerd, of een controle moet de aanwezigheid van een broedgeval kunnen uitsluiten;
- Met betrekking tot steenmarter wordt (op voorhand) geadviseerd de werkzaamheden in de vrijgestelde periode voor deze soort te starten (15 augustus t/m februari);
- In het kader van de algemene zorgplicht is het noodzakelijk om voldoende zorg te dragen voor aanwezige individuen. Dit houdt in dat al het redelijkerwijs mogelijke gedaan dient te worden om het doden van individuen te voorkomen.

Samenvatting

In onderstaande tabel is samengevat of de voorgenomen ontwikkeling negatieve effecten kan hebben op beschermde soorten en/of gebieden, en wat de eventuele vervolgstappen zijn, zoals soortgericht nader onderzoek of vergunningtrajecten. In de tabel is tevens weergegeven of maatregelen noodzakelijk zijn om overtreding van de Wet natuurbescherming voor bepaalde soortgroepen te voorkomen.

Tabel I. Overzicht (potentiele) aanwezigheid beschermde soorten/gebieden en te nemen vervolgstappen

Soortgroep		Potentieel aanwezig	Sprake van overtreding	Vervolgtraject / maatregelen	Bijzonderheden / opmerkingen
Broedvogels	Algemeen	Ja	Te voorkomen	Plangebied buiten broedseizoen bouwrijp maken of controle vooraf	Globale broedseizoen loopt van maart tot half augustus
	Jaarrond beschermd	Nee	Nee	-	Mogelijk wel in de omgeving, geen essentieel leefgebied
Vleermuizen	Verblijfplaatsen	Nee	Nee	-	-
	Foerageerhabitat	Minimaal	Nee	-	-
	Vliegroutes	Nee	Nee	-	-
Grondgebonden zoogdieren		Ja	Te voorkomen	Starten in vrijgestelde periode steenmarter, daarnaast ook zorgplicht	Vrijgestelde periode van 15 aug t/m feb. Heeft betrekking op een soort als de egel
Reptielen		Nee	Nee	-	-
Amfibieën		Ja	Nee	Wel zorgplicht	Heeft betrekking op een soort als de gewone pad
Vissen		Nee	Nee	-	-
Ongewervelden		Nee	Nee	-	-
Vaatplanten		Nee	Nee	-	-

Gebiedsbescherming	Afstand tot gebied	Sprake van aantasting	Vervolgtraject	Bijzonderheden / opmerkingen
Natura 2000	ca. 7,4 km	Nee	-	Geen externe versturende factoren
Natuurnetwerk Nederland	ca. 1,2 km	Nee	-	Wezenlijke ecologische waarde en kenmerken blijven gelijk

Houtopstanden	-	Nee	-	Niet van toepassing
---------------	---	-----	---	---------------------

Geraadpleegde bronnen

Algemene Literatuur

- Creemers, R.C.M. & J.J.C.W. van Delft (RAVON) (red.) 2009. De amfibieën en reptielen van Nederland. Nederlandse Fauna 9. Nationaal Natuurhistorisch Museum Naturalis, Leiden / European Invertebrate Survey - Nederland, Leiden.
- Dietz C., O. von Helversen & D. Nill 2011. Vleermuizen. Alle soorten van Europa en Noordwest-Afrika. De Fontein/Tirion Uitgevers, Utrecht.
- Limpens, H., J. Regelink & R. Koelman 2010. Vleermuizen en planologie. Zoogdierverseniging, Nijmegen.
- Ministerie van Economische Zaken 2016. Soortenbescherming bij ruimtelijke ingrepen. Lees hier wat de Wet natuurbescherming daarover regelt. Versie 1.3, december 2016. Ministerie van Economische Zaken, Den Haag.
- SOVON Vogelonderzoek Nederland 2002. Atlas van de Nederlandse broedvogels 1998-2000. Nederlandse fauna 5. Nationaal Natuurhistorisch Museum Naturalis, KNNV Uitgeverij & European Invertebrate Survey-Nederland, Leiden.

Literatuur Limburg

- van Buggenum, H.J.M., R.P.G. Geraerds & A.J.W. Lenders (red.) 2009. Herpetofauna van Limburg. Verspreiding en ecologie van amfibieën en reptielen in de periode 1980-2008. Stichting Natuurpublicaties Limburg, Maastricht.
- Hermans, J.T., R.W. Akkermans, F. Mertens, J. van der Weele & H.W.G. Heijligers 2004. Werkatlas libellen in Limburg. Inventarisatiegegevens periode 1977-2003. Stichting Natuurpublicaties Limburg, Roermond.
- Huizinga, C.E., L.S.G.M. Verheggen & R.W. Akkermans 2005. Werkatlas zoogdieren in Limburg. Stichting Natuurpublicaties Limburg, Roermond.
- Huizinga, C.E., R.W. Akkermans, J.C. Buys, J. van der Coelen, H. Morelissen & L.S.G.M. Verheggen 2010. Zoogdieren van Limburg. Verspreiding en ecologie in de periode 1980-2007. Stichting Natuurpublicaties Limburg, Maastricht.
- Kurstjens, G., B. Peters & K. van Looy 2010. De flora van het Maasdal. Ontwikkelingen van bijzondere soorten sinds de start van natuurontwikkeling vanaf 1994. Deelrapport 7. Kurstjens ecologisch adviesbureau, Beek-Ubbergen / Bureau Drift, Berg en Dal / INBO, Brussel.
- Beleidsregels ten behoeve van de passieve soortenbescherming onder de Wet natuurbescherming in Limburg, Gedeputeerde Staten van Limburg, 6 december 2017

Websites

- bij12.nl (kennisdocumenten van o.a. huismus, gierzwaluw en diverse vleermuissoorten)
- eis-nederland.nl (soortgegevens ongewervelden)
- floron.nl (soortgegevens planten)
- natuurgegevensprovincielimburg.nl (natuurgegevens provincie Limburg)
- polviewer.nl (NNN en beschermde gebieden in Limburg) ravon.nl (soortgegevens amfibieën, reptielen en vissen)
- sovon.nl (soortgegevens vogels)
- synbiosys.alterra.nl/natura2000 (Natura 2000-gebieden)
- verspreidingsatlas.nl/planten (verspreidingsgegevens planten)
- vlinderstichting.nl (soortgegevens vlinders en libellen)
- wetten.overheid.nl/BWBR0037552/2017-03-01 (wettekst Wet natuurbescherming)
- www.zoogdierverseniging.nl (soortgegevens zoogdieren)