

# RUIMTELIJKE ONDERBOUWING

Projectnummer: 4464  
Betreft: aanvraag omgevingsvergunning  
Datum: 27 februari 2024  
Opgesteld door: [REDACTED]

## 1. Aanleiding

### 1.1 Inleiding

Op 28 september 2023 is een aanvraag omgevingsvergunning ingediend voor het realiseren en inpassen van een kantoorruimte en berging op het parkeerterrein van recreatiepark [REDACTED]

Op 6 oktober 2023 heeft de gemeente Horst aan de Maas per brief verzocht een aantal aanvullingen aan te leveren op de aanvraag. Het gaat hierbij om een Ruimtelijke Onderbouwing, Landschappelijk Inpassingsplan, vooronderzoek bodem en QuickScan Flora & Fauna. Deze notitie betreft de Ruimtelijke Onderbouwing.

### 1.2 Context

Op 17 september 2021 is een aanvraag omgevingsvergunning gedaan voor het tijdelijk plaatsen van een bouwplaats inrichting op het parkeerterrein van recreatiepark [REDACTED]. Het ging hierbij om het realiseren van een witte stalen loods en het plaatsen van een rij geprefabriceerde kantoorunits. Na toetsing door de gemeente is geconcludeerd dat het project vergunningsvrij kon worden gerealiseerd. Het bouwplan is vervolgens ook op een zodanige manier tot stand gekomen.

Na het afronden van de bouwwerkzaamheden is bij de organisatie de behoefte ontstaan om de faciliteiten blijvend te kunnen gebruiken. In overleg met de gemeente is besloten om een vergunning aan te vragen waarbij het tijdelijke bouwwerk omgezet wordt naar een permanente bestemming met als functie kantoor en opslag voor de huishoudelijke dienst van het park. Een voorwaarde voor het permanent behouden van het project is dat de vormgeving van de gebouwen wordt aangepast, zodat er geen onevenredige afbreuk wordt gedaan aan het straat-, bebouwings- en landschapsbeeld.

In overleg met de Commissie Ruimte & Kwaliteit is er een landschappelijk inpassingsplan opgesteld waarbij het bouwplan op een passende manier aan sluit de omgeving. Op 6 juli 2023 heeft de commissie het plan beoordeeld en geconstateerd dat er geen onevenredige afbreuk wordt gedaan aan het beeld van de omgeving. Aanvullend op het inpassingsplan wordt gevraagd om een schriftelijke ruimtelijke onderbouwing.

## RUIMTELIJKE ONDERBOUWING

Projectnummer: 4464  
Betreft: aanvraag omgevingsvergunning  
Datum: 27 februari 2024  
Opgesteld door: [REDACTED]

### 2. Bestaande situatie

#### 2.1 Ligging

Het plangebied betreft het parkeerterrein aan de oostzijde van de entree van het park. Aan de noordzijde grenst het gebied aan de [REDACTED] aan de zuidzijde bevinden zich de recreatiewoningen van het park en een uitrit naar de ontsluitingsweg van het parkeerterrein.

[REDACTED]

Tussen de openbare weg en het plangebied bevindt zich een beplantingsstrook van 10 meter breed. De strook is verhoogd met een aarden wal van circa 2 meter hoog en beplant met twee bomenrijen en klimbeplanting. Door de groene border is het plangebied vrijwel niet zichtbaar vanaf de openbare weg. Aan de zuidzijde van het plangebied, tussen het parkeerterrein en de recreatiewoningen, bevindt zich een vergelijkbare aarden wal met beplanting.



Figuur 2, zicht op de groene border (links) vanaf de [REDACTED]

# RUIMTELIJKE ONDERBOUWING

Projectnummer: 4464  
Betreft: aanvraag omgevingsvergunning  
Datum: 27 februari 2024  
Opgesteld door: [REDACTED]

## 3. planbeschrijving

### 3.1 Stalen loods

De stalen loods bevindt zich op een afstand van circa 30 meter vanaf de openbare weg, achter de groene border. De loods wordt voorzien van een coating in donkergrijze schutkleur. Aan de oostzijde wordt de loods geflankeerd door een rij Robinia palen en een rij keien zoals ook op andere plaatsen op het park aanwezig.

### 3.2 Kantoren

De kantoren bevinden aan de zuidzijde van het plangebied, tussen de loods en de zuidelijke groene border. De kantoren worden voorzien van een donkergrijze coating. De dakrand wordt voorzien van houten boeidelen in de kleur groen en als portaal gekoppeld aan de stalen loods. De vormgeving van de kantoren sluit aan op de reeds aanwezige bebouwing bij de entree van het park. Zo is de bestaande portietsloge voorzien van schilderwerk in dezelfde kleuren antraciet en groen. De bebouwing wordt geflankeerd door geschuurde Robinia palen.

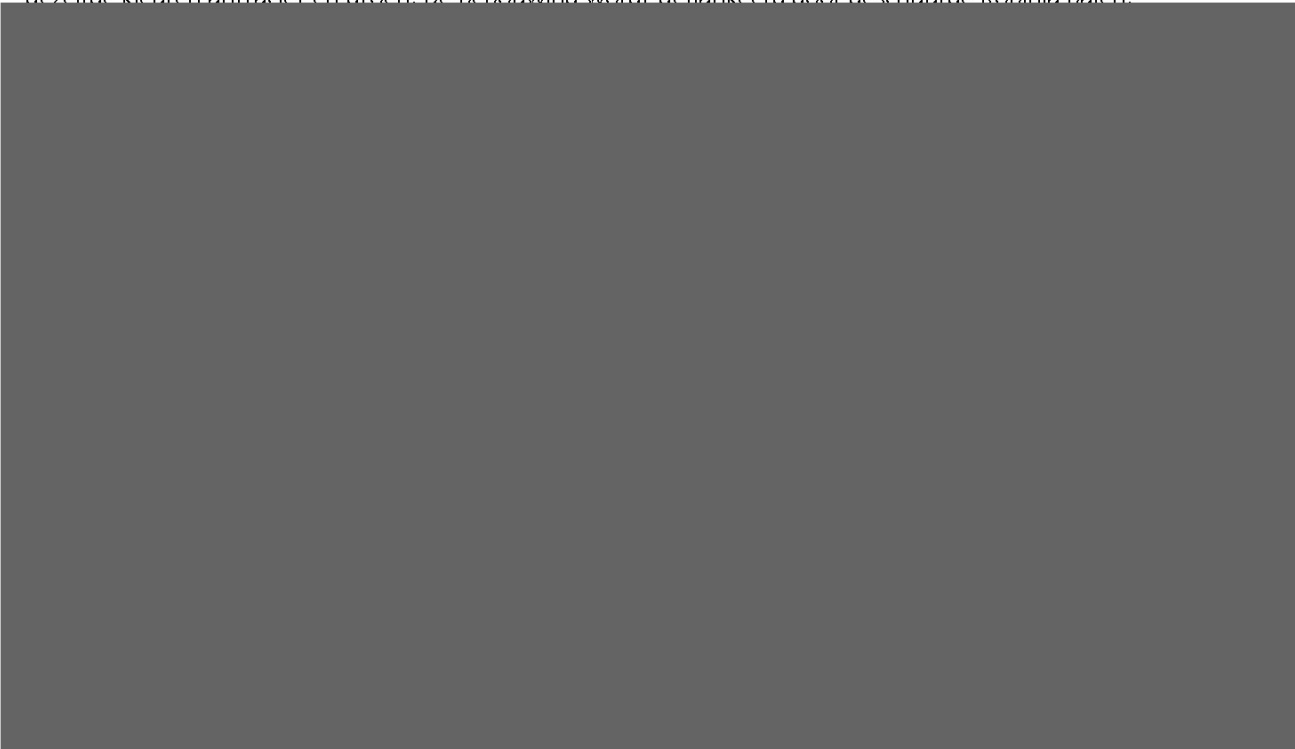

Figuur 3, Impressie van het bouwplan

### 3.3 Schuifpoort

De uitrit naar de ontsluitingsweg wordt afgesloten middels een nieuw te realiseren schuifpoort. De poort bestaat uit een zwart stalen frame met invulling van Douglas houten delen.

### 3.4 Groene Inrichting

Ten tijde van de oprichting van de bouwwerken wordt gewerkt aan de realisatie van een groene inrichting aan de zuidzijde van het recreatiepark. Het gaat hierbij om het vervangen van een tennisbaan door een klauterbos en kinderboerderij. Het betreft een ingreep over een oppervlakte van circa 550m<sup>2</sup>

# RUIMTELIJKE ONDERBOUWING

Projectnummer: 4464  
Betreft: aanvraag omgevingsvergunning  
Datum: 27 februari 2024  
Opgesteld door: [REDACTED]

## 4. Omgevingsaspecten

### 4.1 Water

De bestaande terreininrichting bestaat uit geasfalteerde rijbanen in combinatie met open verharding parkeervakken. Hemelwater wordt afgevoerd middels infiltratie ter plaatse van de parkeervakken en in de berm. De loods en kantoren zullen hemelwaterafvoeren op het terrein. Het bestaande infiltratieprincipe blijft gehandhaafd. De loods is geplaatst op het asfalt, de kantoren zijn boven het maaiveld geplaatst waardoor infiltratie hier alsnog mogelijk is.

### 4.2 Bodem & Archeologie

Door [REDACTED] is in 2024 een historisch- en verkennend bodemonderzoek uitgevoerd. Uit dit onderzoek is geconcludeerd dat de bodem geschikt is voor de beoogde ontwikkeling

Het gebied is in het bestemmingsplan aangemerkt als 'Waarde - Archeologie 3'. Op en in deze gronden mag niet worden gebouwd, met uitzondering van het bouwen van gebouwen en/of bouwwerken, waarbij de bebouwing minder diep reikt dan 50 centimeter en zonder heiwerkzaamheden kan worden geplaatst. Voor dit bouwplan wordt het gebied niet ontgraven en is er dus geen sprake van archeologische beperkingen.

### 4.3 Milieu

Omdat het gaat om de transformatie van bestaande bebouwing zijn er geen stikstof belastende inspanningen voor het bouwplan. Een Aeries berekening is daarom niet benodigd.

Door [REDACTED] is in 2024 een Quicksan Flora & Fauna uitgevoerd. Uit dit onderzoek is geconcludeerd dat er geen bezwaren zijn voor de realisatie van de bouwwerken.

### 4.3 Verkeer & Parkeren

Het terrein wordt omsloten door middel van een eigen weg naar de Laagheidweg. Het huidige terrein wordt gebruikt ter aanvulling op het bestaande parkeerterrein. De 164 parkeervakken zijn beschikbaar ten behoeve van het parkeren van de werknemers, overflow parkeren en tijdelijke bouwrichting. Het terrein is afsluitbaar middels een schuifpoort. De plaatsing van de loods en kantoren heeft geen impact op het aantal beschikbare parkeervakken, er wordt voldoende parkeergelegenheid op eigen terrein gerealiseerd.

## RUIMTELIJKE ONDERBOUWING

Projectnummer: 4464  
Betreft: aanvraag omgevingsvergunning  
Datum: 27 februari 2024  
Opgesteld door: [REDACTED]

### 5. conclusie

Met deze ruimtelijke onderbouwing wordt aangetoond dat het bouwplan géén onevenredige afbreuk doet aan de omgeving. Daarnaast wordt onderbouwd op welke manier het bouwplan rekening houdt met de omgevingsaspecten.



# Publiceerbare aanvraag/melding omgevingsvergunning

Formuliersversie  
2020.01

## Aanvraaggegevens

### Algemeen

Aanvraagnummer	8079651
Aanvraagnaam	realiseren en inpassen kantoorruimte en berging
Uw referentiecode	4464

Ingediend op	28-09-2023
Soort procedure	Reguliere procedure

Projectomschrijving	realiseren en ruimtelijk inpassen permanente kantoorruimten en berging t.b.v Housekeeping.
Opmerking	-
Gefaseerd	Nee
Blokkerende onderdelen weglaten	Nee
Kosten openbaar maken	Nee
Bijlagen die later komen	nvt
Bijlagen n.v.t. of al bekend	nvt

### Bevoegd gezag

Naam:	Gemeente Horst aan de Maas
Bezoekadres:	Wilhelminaplein 6 5961 es
Postadres:	Postbus 6005 5960 AA Horst
Telefoonnummer:	077 4779777
Faxnummer:	077 4779750
E-mailadres:	Applicatiebeheer.Squit@horstaandemaas.nl
Website:	www.horstaandemaas.nl
Contactpersoon:	Rocco Blommers

## Overzicht bijgevoegde modulebladen

Aanvraaggegevens

Locatie van de werkzaamheden

Werkzaamheden en onderdelen

Overige veranderingen aan bestaande bouwwerken

- Bouwen

Bijlagen



# Locatie

## 1 Adres

Postcode

Huisnummer

Huisletter

Huisnummertoevoeging

Straatnaam

Plaatsnaam

Gelden de werkzaamheden in deze  
aanvraag/melding voor meerdere  
adressen of percelen?

Ja

Nee



# Bouwen

## Overige veranderingen aan bestaande bouwwerken

### 1 Woonboten en drijvende objecten

Betreft het bouwwerk een drijvend object?  Ja  
 Nee

### 2 Woning

Gaat het om de bouw van één of meer woningen?  Ja  
 Nee

### 3 De bouwwerkzaamheden

Wat is er op het bouwwerk van toepassing?  Het wordt geheel vervangen  
 Het wordt gedeeltelijk vervangen  
 Het wordt nieuw geplaatst

Eventuele toelichting realiseren en ruimtelijk inpassen permanente kantoorruimten

Hebt u voor deze bouwwerkzaamheden al eerder een vergunning aangevraagd?  Ja  
 Nee

### 4 Plaats van het bouwwerk

Waar gaat u bouwen? Terrein

### 5 Seizoensgebonden en tijdelijke bouwwerken

Gaat het om een seizoensgebonden bouwwerk?  Ja  
 Nee

Gaat het om een tijdelijk bouwwerk?  Ja  
 Nee

### 6 Gebruik

Waar gebruikt u het bouwwerk en/of terrein momenteel voor?  Wonen  
 Overige gebruiksfuncties

Geef aan waar u het bouwwerk en/of terrein momenteel voor gebruikt. Opslag en kantoorruimte.

Waar gaat u het bouwwerk voor gebruiken?  Wonen  
 Overige gebruiksfuncties

Geef aan waar u het bouwwerk voor gaat gebruiken. Opslag en kantoorruimte.

## 7 Gebruiksfuncties

In onderstaande tabel staan in de eerste kolom mogelijke gebruiksfuncties die in een bouwwerk kunnen voorkomen. Vul voor alle gebruiksfuncties die voor u van toepassing zijn het aantal personen, de totale gebruiksoppervlakte en de totale vloeroppervlakte van het verblijfsgebied in m<sup>2</sup> in hele getallen in.

Gebruiksfunctie	Aantal personen	Gebruiksoppervlakte (m <sup>2</sup> )	Verblijfsoppervlakte (m <sup>2</sup> )
Bijeenkomst	-	-	-
Cel	-	-	-
Gezondheidszorg	-	-	-
Industrie	-	-	-
Kantoor	3	94	55
Logies	-	-	-
Onderwijs	-	-	-
Sport	-	-	-
Winkel	-	-	-
Overige gebruiksfuncties	-	-	-

## 8 Uiterlijk bouwwerk/welstand

Beschrijf van de onderstaande onderdelen de materialen en kleuren die u voor het bouwwerk gebruikt. U mag het veld leeg laten als u materialen en kleuren in de bijlagen vermeldt

Onderdelen	Materiaal	Kleur
Gevels	-	-
- Plint gebouw	-	-
- Gevelbekleding	-	-
- Borstweringen	-	-
- Voegwerk	-	-
Kozijnen	-	-
- Ramen	-	-
- Deuren	-	-
- Luiken	-	-
Balkonhekken	-	-
Dakgoten en boeidelen	-	-
Dakbedekking	-	-

Vul hier overige onderdelen en bijbehorende materialen en kleuren in. zie plantekening

## 9 Mondeling toelichten

Ik wil mijn bouwplan mondeling toelichten voor de welstandscommissie/stadsbouwmeester.

- Ja  
 Nee

# Bijlagen

## Formele bijlagen

Naam bijlage	Bestandsnaam	Type	Datum ingediend	Status document
4464_do1_plantekening_kantoorruimte_pdf	4464_do1_plantekening_kantoorruimte.pdf	Plattegronden, doorsneden en detailtekeningen bouwen complexere bouwwerken	28-09-2023	In behandeling
4464_do2_plantekening_berging_pdf	4464_do2_plantekening_berging-.pdf	Plattegronden, doorsneden en detailtekeningen bouwen complexere bouwwerken	28-09-2023	In behandeling



## Milieuhygiënisch vooronderzoek bodem NEN5725

Project: 2024-024

Locatie: Pereel ten noorden van   

Opdrachtgever: 

Datum: 26 februari 2024

## Milieuhygiënisch vooronderzoek bodem NEN5725

Perceel ten noorden van [REDACTED]

Opdrachtgever:

Adviesbureau:

Status:

Versie:

Datum versie:

Projectnummer:

Auteur:

Kwaliteitscontrole:

## Inhoudsopgave

	Pagina
<b>1 Inleiding</b>	<b>4</b>
<b>2 Afbakening onderzoekslocatie vooronderzoek</b>	<b>5</b>
<b>3 Geraadpleegde bronnen</b>	<b>5</b>
<b>4 Historisch en huidig gebruik onderzoekslocatie</b>	<b>5</b>
<b>5 Toekomstige situatie</b>	<b>5</b>
<b>6 Bodembedreigende activiteiten en calamiteiten</b>	<b>6</b>
<b>7 Uitgevoerd(e) bodemonderzoek(en) op de onderzoekslocatie</b>	<b>6</b>
<b>8 Asbest</b>	<b>6</b>
<b>9 Aangrenzende terreindelen/percelen</b>	<b>6</b>
<b>10 Bodemkwaliteitskaart</b>	<b>6</b>
<b>11 Regionale bodemopbouw en geohydrologie</b>	<b>7</b>
<b>12 Terreininspectie</b>	<b>7</b>
<b>13 Kwaliteitsklassen</b>	<b>8</b>
<b>14 Samenvatting en conclusie</b>	<b>9</b>
BIJLAGE I:	Situering van de locatie
BIJLAGE II:	Locatietekening
BIJLAGE III:	Foto's onderzoekslocatie

## **1 Inleiding**

In opdracht van BJZ.nu heeft Dumea Milieu een milieuhygiënisch vooronderzoek bodem uitgevoerd op de locatie Pereel ten noorden van [REDACTED]. De regionale ligging van de locatie is weergegeven in bijlage I.

Aanleiding van het onderzoek is in het kader van een vergunningsaanvraag. Op de locatie zijn units geplaatst met een tijdelijke vergunning. Initiatiefnemer is voornemens de tijdelijke vergunning om te zetten naar permanente bebouwing.

Doel van het historisch onderzoek is het beoordelen of op de onderzoekslocatie verdachte deellocaties ten aanzien van het voorkomen van bodemverontreiniging aanwezig zijn. Het historisch onderzoek dient als basis voor het opstellen van het onderzoeksprogramma voor het eventueel uit te voeren verkennend bodemonderzoek.

Het verkennend onderzoek is uitgevoerd conform de richtlijnen:

- NEN 5725 Bodem - Landbodem - Strategie voor het uitvoeren van vooronderzoek bij verkennend en nader onderzoek (NEN5725:2023);

Dumea Milieu is een handelsnaam van Terra Agribusiness. Het procescertificaat van Terra Agribusiness en het hierbij behorende keurmerk (BRL SIKB 2000) zijn van toepassing op de activiteiten inzake het milieukundig veldwerk, inclusief de daarbij behorende veldwerkregistratie, en de overdracht van de monsters aan een erkend laboratorium.

Om de onafhankelijkheid van het onderzoek te waarborgen, verklaart Terra Agribusiness op geen enkele wijze gelieerd te zijn aan de te onderzoeken projectlocatie, zowel in juridische, financiële of personele sfeer.

In geval van klachten kan de opdrachtgever zich wenden tot Terra-Agribusiness BV en zo nodig tot de certificerende-instelling (Normec).



## **2 Afbakening onderzoekslocatie vooronderzoek**

Het vooronderzoek omvat de onderzoekslocatie en de direct hieraan grenzende terreindelen binnen een afstand van 25 meter.

De onderzoekslocatie (0.65 ha) is gelegen aan de Laagheideweg te America en is kadastraal bekend als gemeente Horst, sectie I, nummer(s) 997 gedeeltelijk en 1005 gedeeltelijk.

## **3 Geraadpleegde bronnen**

Conform het onderzoeksprotocol NEN 5725 is ten behoeve van de onderzoeksstrategie op de locatie een vooronderzoek uitgevoerd. De onderstaande informatie is afkomstig uit:

*Tabel 1 Bronnen vooronderzoek*

Bron	Omschrijving
www.ahn.nl	<i>AHN (Actueel Hoogtebestand Nederland)</i>
www.bodemloket.nl	<i>Bodemloket van Nederland</i>
www.topotijdreis.nl	<i>Historische kaarten</i>
www.dinoloket.nl	<i>Ondergrond gegeven van Nederland</i>
BAG viewer	<i>Basisregistraties Adressen en Gebouwen (BAG)</i>
Gemeente Horst aan de Maas	<i>Historische informatie van de gemeente</i>
Bodematlas Provincie Limburg	<i>Bodem gerelateerde informatie van de Provincie Limburg</i>
Informatie Opdrachtgever	<i>BJZ.nu</i>
Inspectie onderzoekslocatie	<i>Visueel inspectie van de locatie op 20-2-2024</i>

## **4 Historisch en huidig gebruik onderzoekslocatie**

De locatie bestaat uit een parkeerplaats, een opslagloods en een aantal kantoorunits ten behoeve van het vakantiepark zuidelijk van onderhavige onderzoekslocatie.

Op historische kaarten is geen bebouwing op de locatie te zien. Volgens het BAG-register is de loods gebouwd in 2022. De kantoorunits zijn volgens het register gebouwd in 2023.

Vanaf 1998 hoort de locatie bij het vakantiepark als voornamelijk parkeerplaats. Voor 1998 heeft de locatie, voor zover bekend, altijd uit landbouwgrond en woeste grond bestaan.

Voor 1998 heeft de Laagheideweg in één lijn gelopen, zie onderstaande afbeeldingen uit 1997 en 1999. Meer informatie hierover is echter niet bekend.

## **5 Toekomstige situatie**

De toekomstige situatie blijft voor zover bekend ongewijzigd.

## **6 Bodembedreigende activiteiten en calamiteiten**

Op de locatie hebben zich in het verleden, voor zover bekend, geen calamiteiten en/of bedrijfsactiviteiten voorgedaan die van invloed zijn geweest op de bodemkwaliteit van onderhavige onderzoekslocatie. Tevens is er voor zover bekend, op de locatie nooit opslag aanwezig geweest van chemicaliën.

## **7 Uitgevoerd(e) bodemonderzoek(en) op de onderzoekslocatie**

Voor zover bekend zijn er in het verleden op de locatie geen bodemonderzoeken uitgevoerd.

## **8 Asbest**

Uit de verkregen historische informatie blijkt dat in het verleden geen bebouwing heeft gestaan op de locatie. Sinds 2022 staan er enkel tijdelijke units en een opslagloods. Er is niets bekend over mogelijke stortingen of ophogingen met asbesthoudend materiaal en/of asbestbuizen in de bodem.

Voor zover bekend hebben zich in het verleden geen calamiteiten (b.v.) brand of explosies) voorgedaan waarbij asbesthoudend materiaal is vrijgekomen.

## **9 Aangrenzende terreindelen/percelen**

De onderzoekslocatie bevindt zich in het buitengebied van America, op het bungalowpark Meerdal. In de directe omgeving bevinden zich enkele woonhuizen, agrarische bedrijven, bos, landbouwpercelen en bospercelen. Op historische kaarten wordt de omgeving aangeduid als "Laag heide".

Er is geen bodemrelevante informatie van de directe omgeving van de onderzoekslocatie bekend welke mogelijk invloed heeft gehad op de bodemkwaliteit ter plaatse van de onderzoekslocatie.

## **10 Bodemkwaliteitskaart**

*Tabel 2 Bodemkwaliteitskaart*

Omschrijving	Bovengrond	Ondergrond
Bodemfunctieklassenkaart:	<i>Landbouw/natuur</i>	-
Ontgravingskaart:	<i>Landbouw/natuur</i>	<i>Landbouw/natuur</i>
Toepassingskaart:	<i>Landbouw/natuur</i>	<i>Landbouw/natuur</i>

De locatie valt niet in een arseengebied.

## 11 Regionale bodemopbouw en geohydrologie

De regionale geohydrologische bodemopbouw is weergegeven in onderstaande figuur.

Figuur 1 Geologisch opbouw landelijk model DGM v2.2

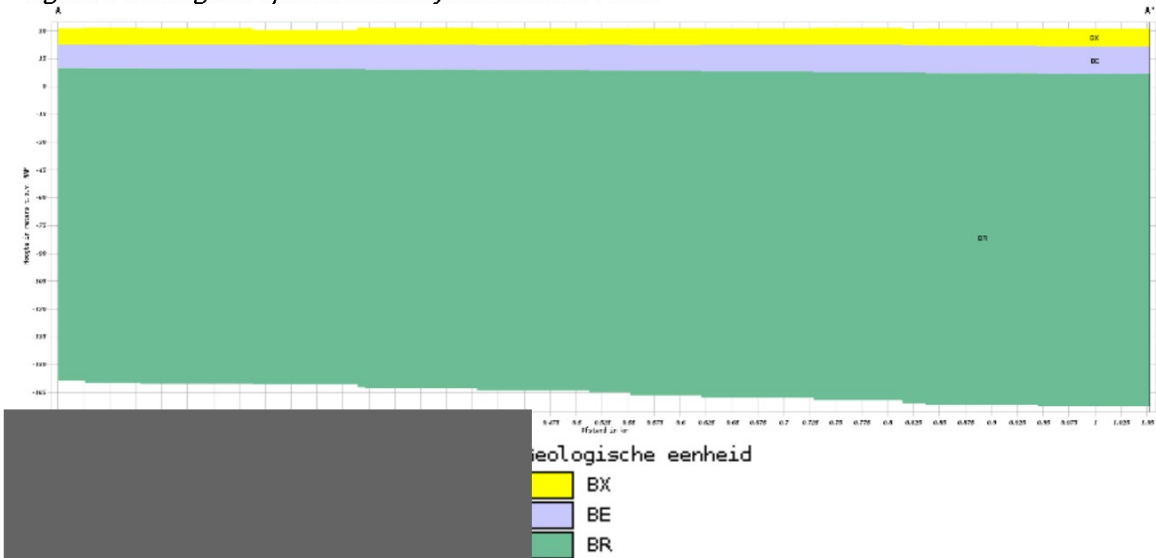

De boorlocatie bevindt zich circa 31 meter boven NAP. De grondwaterstromingsrichting is noordwestelijk.

## 12 Terreininspectie

Op 20 februari 2024 is er een terreininspectie uitgevoerd. Deze is gericht op bronnen die mogelijk hebben geleid tot een grond- en/of grondwaterverontreiniging. In bijlage III zijn de foto's weergegeven.

Ten behoeve van het asbestonderzoek is een deugdelijke maaiveldinspectie uitgevoerd. Tijdens het verrichten van deze inspectie zijn visueel geen asbestverdachte of aanverwante materialen aangetroffen.

De locatie bestaat uit een parkeerplaats, opslagloods en units. De rijbanen van de parkeerplaats bestaan uit asphalt. Aan de rand van de rijbaan zijn proefboringen schuin geplaatst. Hierdoor blijkt dat ter plaatse van de proefboringen de bodem bestaat uit matig fijn zand.

De parkeerplekken zijn voorzien van een grindlaag, met daaronder een laag menggranulaat van circa 10 centimeter dik. Uit enkele proefboringen blijkt dat onder deze laag de bodem eveneens bestaat uit matig fijn zand.

De opslagloods is voorzien van een betonvloer en in de loods staan voornamelijk tuinmeubels opgeslagen.

### 13 Kwaliteitsklassen

In onderstaande tabel staat met welk doel de kwaliteitsklassen gebruikt worden.

*Tabel 3 Kwaliteitsklassen grond (T101 Omgevingswet)*

Kwaliteitseis	Ondergrens van kwaliteitsklasse	Bovengrens van kwaliteitsklasse	Voormalige benaming (voor inwerkingtreding Omgevingswet)
Landbouw/natuur	-	Landbouw/natuur	Achtergrondwaarde
Wonen	Landbouw/natuur	Wonen	Klasse Wonen
Industrie	Wonen	Industrie	Klasse Industrie
Matig verontreinigd	Industrie	Interventiewaarde bodemkwaliteit	Niet toepasbaar en niet sterk verontreinigd (beneden interventiewaarde)
Sterk verontreinigd	Interventiewaarde bodemkwaliteit	-	Niet toepasbaar en sterk verontreinigd (boven interventiewaarde)

In onderstaande tabel staat het onderscheid regels bij graven.

*Tabel 4 Beoordeling aan de interventiewaarde bodemkwaliteit landbodem (T130 Omgevingswet)*

Kwaliteitseis	Omvang bodemvolume grondverzet <25 m <sup>3</sup>	Omvang bodemvolume grondverzet >25 m <sup>3</sup>
Kleiner of gelijk aan de Interventiewaarde	Geen regels	Algemene regels uit Bal
Groter dan Interventiewaarde	Geen regels of bruidsschat	Algemene regels uit Bal (zwaardere variant)

#### **14 Samenvatting en conclusie**

Op een locatie gelegen aan de [REDACTED] kadastraal bekend gemeente: Horst, Sectie: [REDACTED] gedeeltelijk en 1005 gedeeltelijk is een milieuhygiënisch vooronderzoek bodem conform NEN5725 uitgevoerd.

Op basis van onderhavig onderzoek kan de locatie als onverdacht worden beschouwd in het kader van de NEN5740 en NEN5707 (asbest in bodem).

Op basis van het uitgevoerde historische vooronderzoek wordt verwacht dat de boven- en ondergrond zal voldoen aan de bodemkwaliteitsklasse **Landbouw/natuur**.

##### *Conclusie*

Gegeven het historische en toekomstige gebruik van de locatie en de resultaten van onderhavig historisch onderzoek wordt een verkennend onderzoek op de locatie voornamelijk niet noodzakelijk geacht.

# BIJLAGE I

Situering van de locatie

	<b>BEBOUWING</b> a bebouwd gebied b gebouwen c hoogbouw d kas		<b>WEGEN</b> a autosnelweg b hoofdweg met gescheiden rijbanen c hoofdweg d regionale weg met gescheiden rijbanen e regionale weg f lokale weg met gescheiden rijbanen g lokale weg h weg met losse of slechte verharding i onverharde weg j straat/overige weg k voetgangersgebied l fietspad m pad, voetpad n weg in aanleg o viaduct p aquaduct q tunnel r vaste brug s beweegbare brug t brug op pijlers		<b>SPOORWEGEN</b> a spoorweg: enkelspoor b spoorweg: meersporig c station d spoorweg in tunnel e tramweg f sneltram g sneltramhalte h metro bovengronds i metrostation		<b>HYDROGRAFIE</b> a waterloop: smaller dan 3 m b waterloop: 3-6 m breed c waterloop: breder dan 6 m d schutsluis e stuwen f koedam g duiker h grondduiker i afsluitbare duiker		<b>BODEMGEBRUIK</b> a grasland met sloten b akkerland met greppels c boomgaard d fruitkwekerij e boomkwekerij f grasland met populierenopstand g loofbos h naaldbos i gemengd bos j griend k heide l zand m drasland, moeras n rietland o dodenakker, begraafplaats p overig bodemgebruik		<b>OVERIGE SYMBOLEN</b> a religieus gebouw b toren, hoge koepel c religieus gebouw met toren d markant object e watertoren f vuurtoren g gemeentehuis h postkantoor i politiebureau j wegwijzer k kapel l kruis m vlampijp n telescoop o windmolen p waterradmolen q windmotor r windturbine s oliepompinstallatie t seinmast u zendmast v luinreel w monument x gemaal y kampeerterein z sportcomplex aa ziekenhuis ab paal b grenspunt c boom ac schietbaan ad afraftering ae hoogspanningsleiding met mast af muur ag geluidswering
--	---	--	---	--	---	--	--	--	---	--	---

0 10 20 30 40 50 m

12345

Deze kaart is noordgericht

Perceelnummer

25

Huisnummer

Vastgestelde kadastrale grens

Voorlopige kadastrale grens

Administratieve kadastrale grens

Bebouwing

Schaal 1:1500

Kadastrale gemeente

Sectie

Perceel



# BIJLAGE II

## Locatietekening

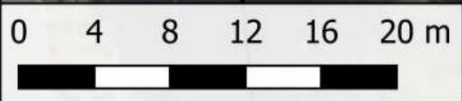

Projectnummer	2024-024
Datum	22/01/2024
Schaal	1:400
873 Kadastraal nummer	
∨	Kadastraal perceel
∨	Bebouwing



# BIJLAGE III

Foto's onderzoekslocatie









# Natuurwaardenonderzoek



Natuurwaardenonderzoek Omgevingswet

Ontwikkeling:  
Permanente voorziening

Datum: 27 februari 2024  
Project: QS51691

# INHOUD

1. Colofon	3
2. Samenvatting en advies	4
3. Inleiding	5
3.1 Aanleiding	5
3.2 Planlocatie	5
3.3 Ontwikkelingen en effecten	6
4. Kader en methode	7
4.1 Wettelijk kader	7
4.2 Onderzoeksmethode	18
4.3 Toepasbaarheid	19
5. Gebiedsbescherming	20
5.1 Natura 2000	20
5.2 Natuurnetwerk Nederland (NNN)	22
5.3 Stikstofdepositie	23
6. Soortbescherming	24
6.1 Habitatcheck	24
6.2 Fauna	24
6.3 Houtopstanden	34
Verantwoording	35
Bijlagen	36
Disclaimer	47







## 2. Samenvatting en advies

Uit dit Natuurwaardenonderzoek is gebleken dat bij het uitvoeren van de geplande werkzaamheden er mogelijke schadelijke handelingen flora & fauna activiteit Omgevingswet zullen plaatsvinden. Om dit vast te stellen of uit te sluiten is een nadere toetsing noodzakelijk.

### **Gebiedsbescherming**

#### Natura 2000

Gezien de aard van de werkzaamheden en de afstand ten opzichte van Natura 2000-gebieden wordt geen versterking verwacht. Een voortoets Natura 2000 wordt niet noodzakelijk geacht.

Ten aanzien van stikstof mogelijk depositie verwacht. Een Aeries (stikstof) berekening wordt daarom ook noodzakelijk geacht voor aanleg- en gebruiksfase.

#### Natuurnetwerk Nederland

De planlocatie is gelegen buiten het Natuurnetwerk Nederland. Aangezien het plangebied buiten het Natuurnetwerk Nederland valt wordt het niet noodzakelijk geacht dat een verdere toetsing, in de vorm van ja, mits toets, aan de orde is.

### **Soortbescherming**

#### Flora

Geen schadelijke handelingen flora & fauna activiteit in het kader van de Omgevingswet.

#### Vleermuizen

Geen schadelijke handelingen flora & fauna activiteit in het kader van de Omgevingswet.

#### Zoogdieren

Geen schadelijke handelingen flora & fauna activiteit in het kader van de Omgevingswet.

#### Vogels

Geen schadelijke handelingen flora & fauna activiteit in het kader van de Omgevingswet.

#### Overige soorten

Geen schadelijke handelingen flora & fauna activiteit in het kader van de Omgevingswet.

### **Houtopstanden**

Er worden geen bomen gekapt zoals bedoeld in de Omgevingswet die vallen onder het onderdeel houtopstanden waardoor er een meldplicht of herplantplicht geldt.

## 3. Inleiding

### 3.1 Aanleiding

Met de voorgenomen ontwikkelingen betreffende het plangebied gelegen aan de [REDACTED] te [REDACTED] opdracht gegeven een Natuurwaardenonderzoek Omgevingswet uit te voeren t.b.v. het vergunning traject en inzicht te verschaffen of de geplande uit te voeren werkzaamheden conflicteren met de Omgevingswet. Voorliggend rapport geeft inzicht in het wettelijk kader, de gebruikte methodiek en de resultaten van het uitgevoerde onderzoek.

### 3.2 Planlocatie

De planlocatie betreft een perceel gelegen aan de [REDACTED]. Op dit adres is een vakantiepark gelegen. Inzake dit onderzoek betreft het een perceel waarop een loods en een aantal kantoorunits staan. De loods is opgetrokken uit metalen elementen. Het kantoor betreffen kant en klare kantoor units.



Figuur 1 Plan- en onderzoeksgebied

America is een plaats in het noorden van de provincie Limburg en is een van de zestien kerkdorpen van de gemeente Horst aan de Maas. America ligt aan de spoorlijn Venlo - Eindhoven. Vroeger had het een eigen station, station America.

### 3.3 Ontwikkelingen en effecten

De initiatiefnemer is voornemens om de tijdelijke omgevingsvergunning voor een loods en het kantoorpand om te zetten naar een permanente vergunning. Het gaat om de loods en het kantoorpand binnen de kadastrale percelen: gemeente Horst, sectie I, nummers 1005 en 997 (deels). De loods zal met nieuw materiaal bekleed worden om deze ook te voorzien van isolatie.

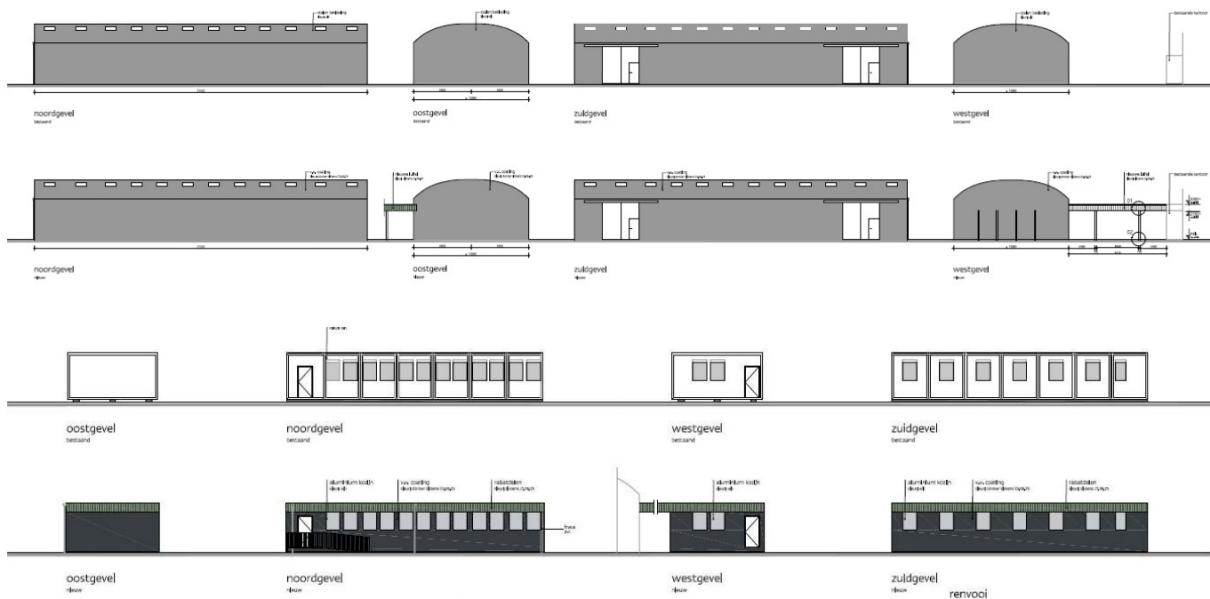

Figuur 2 – Tekeningen opstal

#### Functieverandering en effecten

De beoogde ingrepen zijn blijvend van karakter. De functie en ecologie van het plangebied zal gelijk blijven,

De ingrepen en effecten van de ingreep in relatie tot natuurwaarden:

- Aan- en afvoer materiaal
- Bouwwerkzaamheden

Dit onderzoek is gericht om een inschatting te maken of beschermde soorten voorkomen en gebruik maken van de projectlocatie. inhoudelijke vragen hierover wordt verwezen naar de initiatiefnemer.

## 4. Kader en methode

### 4.1 Wettelijk kader

Voor het uitvoeren van ruimtelijke ontwikkelingen is o.a. Omgevingswet van kracht. Deze wetgeving vervangt de Wet natuurbescherming. In deze wet is de bescherming van gebieden, soorten en houtopstanden geregeld. Dit onderzoek beperkt zich tot de gebiedsbescherming en de soortenbescherming.

In dit Natuurwaardenonderzoek worden de verschillende onderdelen van de omgevingswet getoetst. Omdat een veld- en bureauonderzoek geen zekerheid geeft of de omgevingswet wordt overtreden, wordt de potentie van het object ingeschat voor wat betreft beschermde soorten. Indien het object potentie heeft, zal een aanvullend onderzoek vast moeten stellen of uit moeten sluiten of er beschermde soorten gebruik maken van de opstallen. Potentie-inschatting vindt plaats op basis van habitatkenmerken, habitatseisen en ervaring van de ecoloog.

De Omgevingswet is een wet die alle regels omvat met betrekking tot alle activiteiten in de fysieke leefomgeving. De wet bundelt 26 wetten die gaan over de regels met betrekking tot onder meer infrastructuur, bouwwerken, water, lucht, bodem, milieu, cultureel erfgoed en natuur. Het doel van de nieuwe wet is een vereenvoudiging van de regels voor de fysieke leefomgeving en een duurzame ontwikkeling en beschermen en verbeteren van het leefmilieu. Om alle regels voor de fysieke leefomgeving op een gestructureerde manier te regelen, is er sprake van een stelsel Omgevingswet.

Het stelsel Omgevingswet kent een bepaalde opbouw, die bepalend is voor waar de relevante onderdelen terug te vinden zijn met betrekking tot de verschillende onderwerpen van de fysieke leefomgeving, waaronder natuurbescherming. Het stelsel bestaat uit een algemene wettekst – de Omgevingswet zelf – dat per procesonderdeel nader is uitgewerkt in zogenaamde uitvoeringswetten (Algemene Maatregelen van Bestuur, of AMvB's) en de Omgevingsregeling.

#### **Gebiedsbescherming**

De gebiedsbescherming in de Ow bestaat uit een beschermingsregime voor Natura 2000- gebieden, regels voor de aanwijzing en bescherming van het Natuurnetwerk Nederland en bijzondere natuurgebieden en landschappen. Hieronder zijn per gebiedscategorie de regels beknopt toegelicht.

In het Bal is een specifieke zorgplicht opgenomen voor Natura 2000-gebieden en bijzondere nationaal natuurgebieden (art. 11.6 Bal). Iedereen die activiteiten uitvoert die verslechterende of significant verstorende gevolgen voor een Natura 2000-gebied of een bijzonder nationaal natuurgebied kunnen hebben, moet nadelige gevolgen zoveel mogelijk voorkomen, beperken of ongedaan maken (art. 11.6, 1e lid Bal). In het tweede lid staat de nadere uitwerking van de specifieke zorgplicht. Er moet worden nagegaan of nadelige gevolgen op voorhand op grond van objectieve gegevens verslechterende of significant verstorende gevolgen voor de instandhoudingsdoelstellingen kunnen worden uitgesloten. Als nadelige gevolgen niet te voorkomen zijn, dan verplicht de specifieke zorgplicht om met betrekking tot deze gevolgen passende preventieve maatregelen te nemen (art. 11.6, 2e lid onder d), of, als dit niet gaat, om passende herstelmaatregelen te treffen (art. 11.6, 2e lid onder f). Daarnaast verplicht de zorgplicht ook dat de effectiviteit van deze maatregelen worden gemonitord. De specifieke zorgplicht geldt altijd, dus voor Natura 2000-

activiteiten (zie hierna) maar ook voor activiteiten die conform een Natura 2000-beheerplan worden uitgevoerd of activiteiten die géén kans hebben op een significant gevolg.

Het is overigens niet zo dat als in het kader van de specifieke zorgplicht passende preventieve of herstelmaatregelen worden genomen, onder de vergunningplicht van een Natura 2000-activiteit uit kan worden gekomen. Mitigatie mag namelijk niet worden meegenomen in de voortoets van een project om te bepalen of het project leidt tot een kans op een significant gevolg en het project om die reden als een Natura 2000-activiteit moet worden beschouwd. De volgorde van toetsing van een voornemen aan de specifieke zorgplicht en de vergunningplicht zijn daarom van groot belang. Hierna wordt daar nader op ingegaan. Als de invulling van de specifieke zorgplicht niet helder is of het onduidelijk is of gedragingen onder de zorgplicht vallen, heeft het bevoegd gezag de ruimte om deze nader te duiden in een maatwerkvoorschrift, vergunningvoorschrift (indien vergunning) of maatwerkregel. Te denken valt aan een maatwerkregel in een provinciale Omgevingsverordening waarin staat hoe aan de specifieke zorgplichtbepaling kan worden gehouden.

#### Natura 2000 projecten:

Er is een onderscheid tussen een 'Natura 2000-activiteit' en andere type activiteiten. Een 'Natura 2000-activiteit' is volgens de definitie van het begrip zoals uitgewerkt in de bijlage bij art. 1.1 Omgevingswet een: 'activiteit, inhoudende het realiseren van een project dat niet direct verband houdt met of nodig is voor het beheer van een Natura 2000-gebied, maar afzonderlijk of in combinatie met andere plannen of projecten significante gevolgen kan hebben voor een Natura 2000-gebied'

Een Natura 2000-activiteit is vergunning plichtig (art. 5.1, lid 1 Ow), tenzij er sprake is van een 'vergunningsvrij geval' (art. 11.16 t/m 11.21 Bal, zie hierna). Activiteiten die nodig zijn voor het beheer van Natura 2000-gebieden (om de doelstellingen te kunnen halen) of geen significante gevolgen hebben, vallen niet onder de regels voor een Natura 2000-activiteit. Er moet dan eerst worden getoetst wat de effecten zijn van een activiteit op Natura 2000-gebieden voordat duidelijk is hoe de activiteit moet worden aangeduid. Gezien de huidige praktijk, blijft er daarmee de noodzaak voor het uitvoeren van een voortoets die deze helderheid kan bieden. De uitslag van deze toets is van belang voor het vervolg van de behandeling van de activiteit. Is er sprake van een Natura 2000-activiteit dat niet vergunningsvrij is, dan is er een nader onderzoek nodig in de vorm van een passende beoordeling voordat een vergunning kan worden verleend. De regels waar een Passende Beoordeling aan moet voldoen staan in art. 16.53c Ow en art. 8.74b Bkl. Is er ondanks mitigatie nog steeds sprake van een significant gevolg, dan kan de vergunning voor het project worden verleend als de zogenaamde ADC-toets met succes is doorlopen (art. 8.74b, lid 2 en 3 Bkl).

Wanneer uit een individuele passende beoordeling niet de vereiste zekerheid kan worden verkregen dat er geen sprake is van aantasting van de natuurlijke kenmerken van het betrokken Natura 2000-gebied, zal alleen toestemming kunnen worden verleend aan de hand van de ADC-toets. Een toestemming op basis van de ADC-toets kan alleen worden verleend indien wordt voldaan aan de volgende drie voorwaarden: er zijn geen alternatieve oplossingen (A), het project is nodig om dwingende redenen van groot openbaar belang (met inbegrip van redenen van sociale of economische aard) (D), en de nodige compenserende maatregelen worden getroffen om te waarborgen dat de algehele samenhang van Natura-2000 bewaard blijft (C). Het resultaat van de compensatie moet in beginsel bereikt zijn op het moment waarop het betrokken gebied schade van het project ondervindt.

De term 'Natura 2000-activiteit' geldt alléén voor projecten! Voor plannen is er een ander afwegingskader dat, hoewel vergelijkbaar met een Natura 2000-activiteit, elders in het stelsel Omgevingswet is verankerd dan met betrekking tot projecten. Een plan mag worden vastgesteld als uit een Passende Beoordeling, bedoeld in

artikel 16.53c, eerste lid Ow, de zekerheid is verkregen dat het plan de natuurlijke kenmerken van het Natura 2000-gebied niet zal aantasten (art. 10.24 Bkl). Is er ondanks mitigatie nog steeds sprake van een significant gevolg, dan kan het plan alleen worden vastgesteld als de zogenaamde ADC-toets met succes is doorlopen (art. 10.24, lid 2 en 3 Bkl).

### Stroomschema toetsing gebiedsbescherming Ow

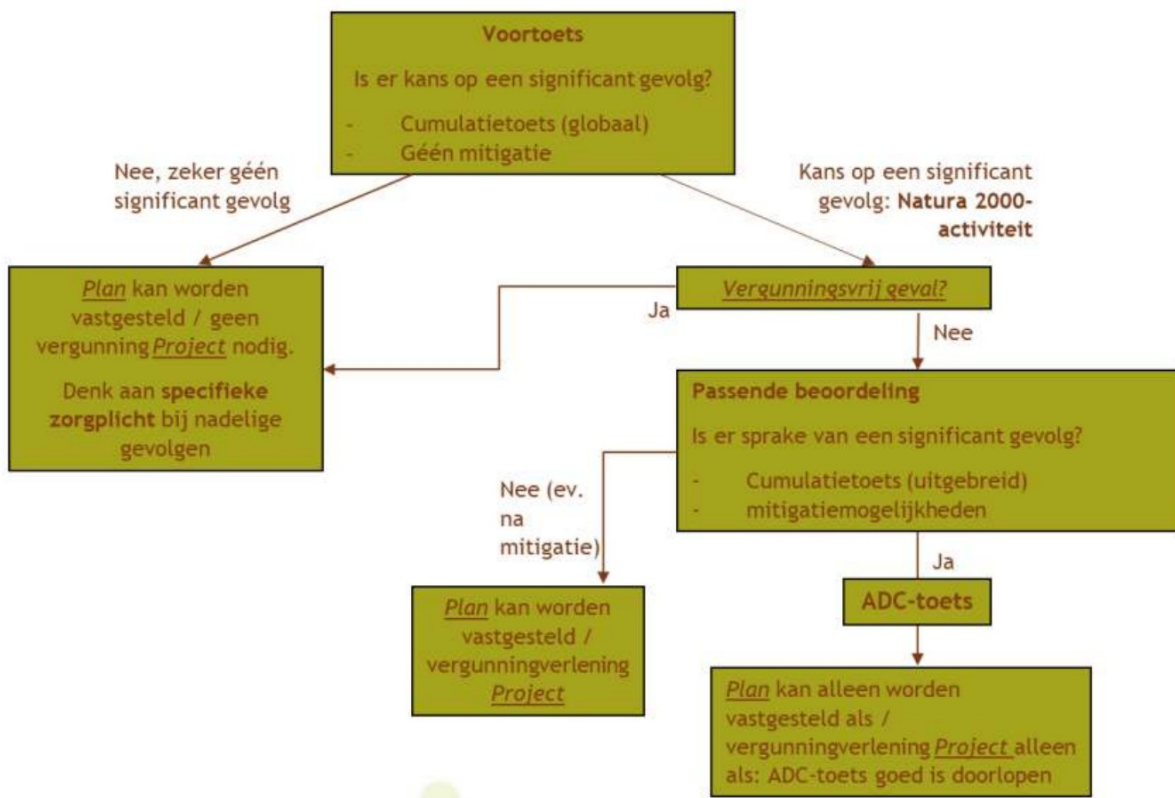

#### Voortoets

Een globale effectenanalyse van een plan of project op de instandhoudingsdoelstellingen van Natura 2000-gebieden in de invloedssfeer van het plan of project. Mitigerende maatregelen mogen niet meegenomen worden in de voortoets, wel dient een globale cumulatietoets te worden uitgevoerd<sup>2</sup>. Conclusie dient te zijn of er een kans is op significante gevolgen op Natura 2000-gebieden. Met significante gevolgen wordt bedoeld op zodanige gevolgen door het plan (maximale planologische mogelijkheden) of project, al dan niet in cumulatie met andere plannen en projecten, het bereiken van de instandhoudingsdoelstellingen in gevaar worden gebracht (zie hierna onder Significante gevolgen). Indien er een mogelijke kans is op significante gevolgen, dan is er sprake van een Natura 2000-activiteit voor een project.<sup>3</sup> Voor een Natura 2000-activiteit geldt een vergunningplicht conform art. 5.1, lid 1 Ow. In sommige gevallen is er sprake van een zogenaamd vergunningsvrij geval. Zie hiervoor art. 11.16 t/m 11.21 Bal. Voorbeelden van een vergunningsvrij geval is een tijdelijke activiteit dat leidt tot stikstofdepositie of een Natura 2000-activiteit in gevallen aangewezen in een programma, omgevingsverordening of ministeriële regeling. Een project dat wordt uitgevoerd in het kader van het beheer van een Natura 2000-gebied, valt niet binnen de reikwijdte van het begrip Natura 2000-activiteit en valt derhalve ook buiten de vergunningplicht. Wel geldt de specifieke zorgplicht.

Is er géén sprake van een kans op een significant gevolg, dan geldt er geen vergunningplicht of kan het plan worden vastgesteld. Echter, er kan nog steeds sprake zijn van een activiteit met een nadelige (maar zeker geen significante) gevolg voor een Natura 2000-gebied. Onder 'nadelig gevolg' vallen verslechterende of verstorende gevolgen voor het Natura 2000-gebied. In dat geval moet worden gehouden aan de specifieke zorgplicht voor Natura 2000-gebieden (art. 11.6 Ba). Als nadelige gevolgen niet te voorkomen zijn, dan verplicht de specifieke zorgplicht om met betrekking tot deze gevolgen passende preventieve maatregelen te nemen, of, als dit niet gaat, om passende herstelmaatregelen te treffen.

#### Passende beoordeling

Een Passende beoordeling is erop gericht om, op basis van de beste wetenschappelijke kennis, alle aspecten van het plan of project te inventariseren - die op zichzelf of in combinatie met andere activiteiten of plannen - de instandhoudingsdoelstellingen van Natura 2000-gebieden in gevaar kunnen brengen. Het bestuursorgaan stelt het plan uitsluitend vast, of het bevoegd gezag verlenen voor het project uitsluitend een vergunning, indien uit de passende beoordeling de zekerheid is verkregen dat het plan, onderscheidenlijk het project de natuurlijke kenmerken van het gebied niet zal aantasten. Voor plannen gelden de regels zoals aangegeven in art. 16.53c Ow en art. 10.24 Bkl. Voor projecten gelden de regels zoals aangegeven in art. 16.53c Ow en art. 8.74b Bkl. Is er ondanks mitigatie nog steeds sprake van een significant gevolg, dan kan het plan alleen worden vastgesteld of kan de vergunning voor het project worden verleend als de zogenaamde ADC-toets met succes is doorlopen (plannen: art. 10.24, lid 2 en 3 Bkl; projecten: art. 8.74b, lid 2 en 3 Bkl). In de Passende Beoordeling mogen mitigerende maatregelen worden betrokken om het netto-effect te beoordelen. Mitigatie is gericht op het voorkomen of verzachten van effecten, aan de bron of op de plek waar het effect optreedt.

#### ADC-toets

Aan deze criteria moet worden voldaan om bij mogelijk significant negatieve gevolgen toch een plan te kunnen vaststellen of een vergunning te kunnen verlenen voor een project: • bij ontbreken van Alternatieve oplossingen voor het project of andere handeling, • om Dwingende redenen van groot openbaar belang, en • dat de initiatiefnemer Compenserende maatregelen vooraf en tijdig treft. Wanneer sprake is van een significant effect op een prioritaire soort of een prioritair habitatype<sup>4</sup>, kunnen alleen argumenten die verband houden met (1) de menselijke gezondheid, de openbare veiligheid of met voor het milieu wezenlijke gunstige effecten dan wel, (2) na advies van de Europese Commissie, andere dwingende redenen van groot openbaar belang worden aangevoerd. BIJ12 heeft een handreiking ADC-toets opgesteld dat het bevoegd gezag ook gebruikt als toetsingskader bij vergunningverlening.

De handreiking vind je hier: [https://www.bij12.nl/wp-content/uploads/2019/10/Handreiking\\_ADC-toets-oktober-2019.pdf](https://www.bij12.nl/wp-content/uploads/2019/10/Handreiking_ADC-toets-oktober-2019.pdf)

#### Significante gevolgen

Bij significantie wordt gekeken of het halen van de instandhoudingsdoelstelling door het project mogelijk in gevaar komt. Dan kan sprake zijn van significante gevolgen. Dit kan anders liggen als:

- de afname minder dan de minimum-oppervlakte van het habitatype is, er is dan per definitie geen sprake van een meetbare afname;
- wanneer het effect opgevangen kan worden in de natuurlijke fluctuaties, door de veerkracht van het gebied of van de populatie;
- er sprake is van specifieke bijzonderheden en milieukeurmerken.



Het minimumareaal per habitatype is beschreven in het Profielendocument (Ministerie van LNV, 2008 en 2014) en bedraagt in de meeste gevallen 1 are5 . Voor leefgebieden van soorten is meestal geen oppervlakte(ondergrens) gekwantificeerd en draait het in de beoordeling om de populatieomvang en de draagkracht van een Natura 2000-gebied. Zie ook het document 'Leidraad bepaling significantie' op de volgende link:

[https://www.commissierner.nl/docs/mer/diversen/leidraad\\_bepaling\\_significantie27052010.pdf](https://www.commissierner.nl/docs/mer/diversen/leidraad_bepaling_significantie27052010.pdf)

#### Cumulatietoets

In de voortoets en de passende beoordeling moet ook onderzocht worden of een activiteit in cumulatie met andere plannen of projecten kan leiden tot significante effecten op de instandhoudingsdoelstellingen. Een activiteit hoeft op zichzelf niet tot significante effecten te leiden, maar bij stapeling van effecten van andere projecten kan dit wel het geval zijn. Het is daarom belangrijk dat deze effecten goed onderzocht worden. Bij de beoordeling van cumulatie van effecten hoeft in principe alleen rekening worden gehouden met de soorten, hun leefgebied en de habitattypen waarop het plan of project - die het belangrijkste voorwerp van de beoordeling uitmaakt - mogelijk significant negatieve effecten heeft. In cumulatie hoeven alleen concrete plannen en projecten te worden betrokken. Projecten of activiteiten die al enige tijd zijn gerealiseerd of plaatsvinden, worden geacht verdisconteerd te zijn in de achtergrond of onderdeel uit te maken van de actuele toestand. Projecten waarvoor de goedkeuring is verleend maar nog niet zijn voltooid moeten wel worden betrokken in cumulatie, evenals projecten en plannen waarvoor gedurende de toetsingsprocedure of op zeer korte termijn toestemming wordt verleend.

#### Mitigatie

Mitigatie is gericht op het voorkomen of verzachten van effecten, aan de bron of op de plek waar het effect optreedt. Mitigerende maatregelen mogen in de verslechteringstoets en in de passende beoordeling worden betrokken in de toetsing, maar eerst dienen de effecten in beeld te worden gebracht van sec het project zelf. In de voortoets mag expliciet geen mitigatie worden meegenomen, zoals onlangs nog duidelijk is gemaakt door het Europees Hof van Justitie .

Mitigerende maatregelen kunnen bijvoorbeeld betrekking hebben op:

- Het tijdschema (timing en duur) van de uitvoering, bijvoorbeeld geen werkzaamheden tijdens het voortplantingsseizoen.
- De aard van de werkzaamheden en het gebruikte materieel.
- De afbakening van delen van het gebied die in geen geval mogen worden betreden.
- Alternatieve bouwtechnieken, bijvoorbeeld boren in plaats van heien, 'onderwaterbeton' in plaats van grondwateronttrekking.
- Afscherming van geluid, licht en andere verstoringsbronnen.

#### Natuurnetwerk Nederland

De wezenlijke kenmerken en waarden van de NNN worden vastgesteld per Omgevingsverordening door de provincie conform artikel 7.7 Bkl. In de Omgevingsverordening is daartoe een natuurbeheerplan vastgesteld waar in de regel de bestaande natuurwaarden en het ambitieniveau zijn aangegeven middels natuurbeheertypen. Het hangt echter per provincie af hoe zij de wezenlijke kenmerken en waarden hebben gedefinieerd; in tegenstelling tot het Barro ontbreekt een definitie van de wezenlijke kenmerken en waarden

in de Ow. In artikel 7.7, 2e lid Bkl wordt aangegeven dat deze waarden worden bepaald met inachtneming van de doelstellingen bedoeld in artikel 2.18, eerste lid, onder g, van de wet. Hiermee wordt bedoeld op de verantwoordelijkheid van de provincies om, op het gebied van natuur, zorg te dragen voor het behoud of herstel van dier- en plantensoorten die van nature in Nederland in het wild voorkomen, van hun biotopen en habitats, en van in Nederland voorkomende typen natuurlijke habitats, in overeenstemming met de internationaalrechtelijke verplichtingen. Hieruit kan worden gehaald dat het NNN mede als doel heeft om deze taken te bereiken, zodat dit artikel in taakstelling overeenkomt met artikel 1.12, 2e lid Wnb. Daarnaast heeft de provincie zelf de ruimte om te bepalen of zij ook potentiële natuurwaarden (en de daarvoor vereiste bodem- en watercondities) meenemen in de definiëring van de wezenlijke kenmerken en waarden (art. 7.7, 2e lid Bkl). Dit komt min of meer overeen met de definitie van wezenlijke kenmerken en waarden in het Barro, die ook aangeeft dat de potentiële waarden worden meegenomen 'voor zover deze natuurwaarden en condities in het licht van de internationale biodiversiteitsdoelstellingen relevant zijn'.

### Beschermingsregime

Het beschermingsregime voor het NNN is uitgewerkt in art. 7.8, 2 e lid Bkl, dat een instructieregel betreft voor uitwerking van het beschermingsregime in de Omgevingsverordeningen van provincies:

'De regels verzekeren in ieder geval dat de kwaliteit en oppervlakte van het natuurnetwerk Nederland niet achteruitgaan, dat de samenhang tussen de gebieden van het natuurnetwerk wordt behouden en dat, als binnen het natuurnetwerkactiviteiten worden toegelaten die nadelige gevolgen kunnen hebben voor de wezenlijke kenmerken of waarden van het natuurnetwerk, deze gevolgen tijdig worden gecompenseerd, zodanig dat de kwaliteit, oppervlakte en samenhang van het natuurnetwerk behouden blijven.'

Een vergelijkbare instructieregel voor de bescherming van het NNN is opgenomen voor projectbesluiten die door het Rijk wordt vastgesteld in art. 9.3, 1 e lid Bkl.

Het grote verschil met de huidige Besluit algemene regels ruimtelijke ordening (Barro) is dat er onder de Ow geen strikt 'nee, tenzij'-principe meer geldt. Er is geen noodzaak meer om een groot openbaar belang aan te tonen of reële alternatieven af te wegen om de NNN te mogen aantasten. Daarentegen dient er in plaats van bij een significante aantasting, nu bij nadelige gevolgen te worden gecompenseerd dat er in de praktijk vaker zal leiden tot een compensatieplicht. Doordat er echter onder de Ow sprake is van een 'ja, mits'-principe, kan een afzwakking van de bescherming van de NNN worden gelezen.

De daadwerkelijke afzwakking van de bescherming van de NNN hangt erg af van de uitwerking van de regels in de provinciale Omgevingsverordeningen. Een deel van de nieuwe Omgevingsverordeningen van provincies zijn (vooralsnog) beleidsneutraal en komen overeen met het beschermingsregime conform het Barro ('nee, tenzij'-principe aan de hand van zogenaamde ADC-criteria), een ander deel heeft echter de regels geconformeerd aan de regels in de Ow. Of nieuwe of gewijzigde Omgevingsverordeningen na het loslaten van een beleid neutrale overgang een ander beschermingsregime zullen bevatten, zal de toekomst uitwijzen.

Meer informatie over de ligging van het NNN en het geldende natuurbeheerplan met de huidige staat en het ambitieniveau van het NNN, is te vinden op de Informatiekaart Natuur.

<https://www.bij12.nl/onderwerp/natuurinformatie/applicaties-en-databanken/informatiekaart-natuur-ikn/>

## Bijzondere natuurgebieden en landschappen

Het Rijk kan op basis van art. 2.44, lid 2 Ow zogeheten bijzondere nationale natuurgebieden aanwijzen. De bijzondere nationale natuurgebieden kunnen worden aangewezen vooruitlopend op de aanwijzing of begrenzing als Natura 2000-gebied, bijvoorbeeld als het gaat om compensatie voor handelingen die leiden tot een significant gevolg of als het gaat om gebieden die nodig zijn om de doelstellingen van de Vogelrichtlijn of Habitatrichtlijn te bereiken (art. 3.63 Bkl). Daarnaast kan het Rijk ook bijzondere nationale natuurgebieden aanwijzen als de bescherming van het gebied nodig is voor de instandhouding of herstel van biotopen en leefgebieden van in Nederland van nature in het wild voorkomende soorten genoemd in bijlage I Vogelrichtlijn of Bijlage I, II, IV of V Habitatrichtlijn. In die gevallen bevat het aanwijzingsbesluit instandhoudingsdoelstellingen (art. 3.64 Bkl). Het ministerie van LNV heeft de taak zorg te dragen dat de maatregelen worden getroffen voor het bereiken van de instandhoudingsdoelstellingen van deze type natuurgebieden (art. 2.19, lid 5 Ow), tenzij Gedeputeerde Staten is aangewezen om deze taak uit te voeren (art. 2.18, lid 1, onder g, 2°, tweede streepje Ow). Voor de bescherming van bijzondere nationale natuurgebieden geldt, naast een mogelijke toegangsbeperking, de specifieke zorgplicht zoals genoemd in art. 11.6 Bal (zie hiervoor). De provincies kunnen zogeheten bijzondere provinciale natuurgebieden of bijzondere provinciale landschappen aanwijzen (art. 2.44, lid 5 Ow). Niet iedere provincie hanteert dezelfde juridische bescherming. Sommige hanteren alleen een predicaat, anderen hanteren een soort ADC-criteria ('nee, tenzij'-principe) en daarmee juridische beschermingsregime naast NNN en Natura 2000. Kijk voor de geldende regels in de van toepassing zijnde provinciale Omgevingsverordening.

### Soortbescherming

Een 'flora- en fauna-activiteit' is volgens de definitie van het begrip zoals uitgewerkt in de bijlage bij art. 1.1 Omgevingswet een: 'activiteit met mogelijke gevolgen voor van nature in het wild levende dieren of planten' Anders dan bij een 'Natura 2000-activiteit', waarvan pas sprake is als een activiteit leidt tot een kans op significante gevolgen op beschermde Natura 2000-gebieden (zie hiervoor), is er al sprake van een 'flora- en fauna-activiteit' als het een mogelijk gevolg heeft voor één van nature in het wild levend dier of plant, ongeacht of deze soort beschermd is volgens de Omgevingswet.

Doordat in de definitie wordt verwezen naar 'van nature' in het wild levende soorten, gaat de definitie niet op voor niet-van nature voorkomende soorten. Met andere woorden, de regels voor flora- en fauna-activiteiten gelden niet voor soorten die buiten het natuurlijk verspreidingsgebied voorkomen of exoten, tenzij specifiek vermeld. Als er sprake is van een flora- en fauna-activiteit, dient er rekening te worden gehouden met de regels in art. 11.27 Bal (specifieke zorgplicht), art. 11.28 Bal (voorkomen onnodig lijden dieren) en de paragrafen 11.2.2 t/m 11.2.5 Bal (vergunningplicht bij schadelijke handelingen, regels vergunningsvrije gevallen). Hoewel de paragrafen 11.2.2 t/m 11.2.5 Bal alleen betrekking hebben op de bij wet beschermde soorten, gelden de artikelen 11.27 en 11.28 ook met betrekking tot de niet-beschermde soorten.

Specifieke zorgplicht flora en fauna In het Bal is een specifieke zorgplicht opgenomen voor onder meer alle 'flora- en fauna-activiteiten' die, zoals hiervoor aangegeven, vrijwel alle ruimtelijke activiteiten betreft (art. 11.27 Bal).<sup>8</sup> Deze specifieke zorgplicht komt in de plaats van de algemene zorgplicht die in de Omgevingswet staat (zie hiervoor).<sup>9</sup> Iedereen die een flora- en fauna-activiteit uitvoert, moet nadelige gevolgen zoveel mogelijk voorkomen, beperken of ongedaan maken (art. 11.27, 1e lid Bal). In het tweede lid staat de nadere uitwerking van de specifieke zorgplicht. In het tweede lid onder a is er met betrekking tot de reikwijdte van de zorgplicht voor flora- en fauna-activiteiten aangegeven dat deze plicht in ieder geval inhoudt dat moet worden nagegaan of er aanwijzingen zijn van de aanwezigheid van een aantal type soorten die kwetsbaar of bedreigd zijn. Deze soorten betreffen in Nederland van nature voorkomende: • Vogelrichtlijn-soorten zoals genoemd in bijlage I Vrl en niet in die bijlage genoemde, geregeld in Nederland voorkomende trekvogelsoorten als bedoeld in artikel 4, 2e lid Vrl; • Habitatrichtlijn-soorten als opgenomen in bijlage II, IV en V Hrl; • nationaal beschermde

soorten (bijlage IX Bal); • dieren of planten die staan opgenomen op de Rode Lijsten; • voor die soorten belangrijke leefgebieden of natuurlijke habitats. Als deze aanwijzingen er zijn, moet worden vastgesteld of op voorhand op grond van objectieve gegevens nadelige gevolgen kunnen worden uitgesloten voor dieren van die soorten, hun nesten, hun foerageerplaatsen, hun voortplantingsplaatsen, hun rustplaatsen en hun eieren, of voor planten van die soorten. Zijn nadelige gevolgen niet uit te sluiten, dan wordt gevraagd om na te gaan welke nadelige gevolgen kunnen optreden en passende preventieve maatregelen te nemen, de activiteit te staken, of, als dat niet kan, passende herstelmaatregelen te nemen. Verder wordt er ook gevraagd om tijdens en na het verrichten van de activiteit na te gaan of de getroffen passende preventieve maatregelen de beoogde effecten hebben. De zorgplicht geldt altijd voor alle in het wild levende soorten, ongeacht een eventueel van toepassing zijnde vrijstelling, gedragscode of vergunning. De zorgplicht voor soorten is bovendien niet beperkt tot de dieren en planten zelf, maar ook tot de directe leefomgeving van de soorten. Dat betreft voor dieren de foerageergebieden, rust en vaste verblijfplaatsen en plaatsen voor het grootbrengen van de jongen. Mochten de zorgplichtbepalingen niet helder genoeg zijn, dan staat het bevoegd gezag vrij om middels maatwerkregels (artikel 11.29 Bal) of maatwerkvoorschriften (artikel 11.31 Bal) deze te verduidelijken. Bijvoorbeeld door het opnemen van regels in een provinciale Omgevingsverordening of het stellen van een maatwerkvoorschrift of vergunningsvoorschrift. Zoals ook aangegeven hiervoor met betrekking tot de specifieke zorgplicht voor Natura 2000-gebieden en bijzondere nationale natuurgebieden, is de kern van de zorgplichtbepaling voor flora- en fauna-activiteiten dat als er sprake is van nadelige gevolgen op in het wild voorkomende soorten, deze, indien redelijkerwijs kan worden gevergd, moeten worden voorkomen, beperkt of ongedaan worden gemaakt. Ook in art. 11.27, tweede lid wordt verwezen naar passende preventieve maatregelen of passende herstelmaatregelen. In art. 11.27, tweede lid onder b Bal wordt aangegeven dat er moet worden 'vastgesteld' of op voorhand op grond van objectieve gegevens nadelige gevolgen kunnen worden uitgesloten. Daarnaast zijn de overige voorwaarden in het tweede lid onder c t/m f zodanig concreet dat in deze bewoording kan worden gelezen dat er aantoonbaar aan deze voorwaarden moet worden voldaan, zeker ook met in het achterhoofd dat de specifieke zorgplichten in de Omgevingswet zowel bestuurlijk als strafrechtelijk kunnen worden gehandhaafd.

Om aantoonbaar aan de voorwaarden van de specifieke zorgplicht te kunnen voldoen, is het noodzakelijk dat de toetsing aan de zorgplichtbepalingen in een Natuurwaardenonderzoek of nader onderzoek wordt vastgelegd. Hiertoe kan door ecologische adviesbureaus – naast een bureaustudie door raadpleging van verspreidingsgegevens in tools zoals de NDFF – een 'Habitatcheck' worden uitgevoerd naar het voorkomen van de genoemde soorten, op basis van de geschiktheid van het aanwezige habitat als leefgebied van deze soorten. Afhankelijk van het aan te treffen habitat, kan daardoor goed inzicht worden verkregen in het mogelijk voorkomen van soorten of soortgroepen. Of een nader onderzoek ook naar redelijkheid kan worden gevergd om de aanwezigheid te kunnen uitsluiten, zal afhangen van de opdrachtgever. Vervolgens moet worden beschreven in de Natuurwaardenonderzoek of nader onderzoek of nadelige gevolgen kunnen worden uitgesloten of dat deze kunnen worden voorkomen, beperkt of ongedaan kunnen worden gemaakt door maatregelen zoals hiervoor aangegeven.

#### De soortenbeschermingsregimes

In de paragrafen 11.2.2 t/m 11.2.4 Bal zijn de verschillende soortenbeschermingsregimes opgenomen:

- § 11.2.2 Bal: omgevingsvergunning soorten Vogelrichtlijn
- § 11.2.3 Bal: omgevingsvergunning soorten Habitatrichtlijn
- § 11.2.4 Bal: omgevingsvergunning andere soorten

Onder iedere paragraaf zijn de vergunning plichtige gevallen en de vergunningsvrije gevallen aangegeven. In de Omgevingswet wordt niet meer gesproken over verbodsbepalingen waarvoor een ontheffing of vrijstelling kan worden verleend, maar over schadelijke handelingen die leiden tot een vergunning plichtig geval. De inhoud van de schadelijke handelingen komen overeen met de verbodsbepalingen van de soortenbeschermingsregimes uit de Wnb, aangezien deze rechtstreeks voortkomen uit de Europese Vogelrichtlijn en Habitatrichtlijn en internationale Verdragen en betreffen de volgende schadelijke gevallen:

<b>Schadelijke handelingen Vogelrichtlijn (art. 11.37 Bal):</b>	<b>Schadelijke handelingen Habitatrichtlijn (art. 11.46 Bal):</b>	<b>Schadelijke handelingen andere soorten (art. 11.54 Bal)</b>
Het opzettelijk doden of opzettelijk vangen van nature in Nederland in het wild levende vogels van soorten als bedoeld in art. 1 Vrl	Het in hun natuurlijk verspreidingsgebied opzettelijk doden of opzettelijk vangen van in het wild levende dieren Hrl bijlage IV, onder a, Bern bijlage II, Bonn bijlage I (ex. vogels art. 1 Vrl);	Het opzettelijk doden of vangen van in het wild levende zoogdieren, amfibieën, reptielen, vissen, dagvlinders, libellen en kevers van de soorten, genoemd in bijlage IX, onder A
Het opzettelijk vernielen of opzettelijk beschadigen van nesten, rustplaatsen en eieren van vogels, of het opzettelijk wegnemen van nesten van die vogels	Het opzettelijk verstoren van dieren	Het opzettelijk beschadigen of vernielen van de vaste voortplantingsplaatsen, rustplaatsen of eieren van dieren
Het rapen en onder zich hebben van eieren van vogels	Het in de natuur opzettelijk vernielen of rapen van eieren van dieren	
Het opzettelijk storen van vogels*	Het beschadigen of vernielen van de voortplantingsplaatsen of rustplaatsen van dieren	Het opzettelijk in hun natuurlijke verspreidingsgebied plukken en verzamelen, afsnijden, ontwortelen of vernielen van vaatplanten van de soorten, genoemd in bijlage IX, onder B
	Het opzettelijk plukken en verzamelen, afsnijden, ontwortelen of vernielen van planten van soorten, genoemd in bijlage IV, onder b Hrl of bijlage I verdrag van Bern, in hun natuurlijke verspreidingsgebied	

Vrijstelling schadelijke handelingen vogelrichtlijn

Het verbod op het opzettelijk storen van vogels, geldt niet,

- Als het storen niet van wezenlijke invloed is op de staat van instandhouding van de vogelsoort:
- Het verbod geldt niet als de activiteit uitvoering geeft aan een instandhoudingsmaatregel of passende maatregel

Vrijstelling schadelijke handelingen habitatrichtlijn

Het verbod geldt niet als de activiteit uitvoering geeft aan een instandhoudingsmaatregel of passende maatregel

Vrijstelling schadelijke handelingen andere soorten

Het verbod geldt niet voor bosmuis, huisspitsmuis en veldmuis, voor zover deze dieren zich in of op gebouwen of daarbij behorende erven of roerende zaken bevinden

Het verbod geldt niet als de activiteit uitvoering geeft aan een instandhoudingsmaatregel of passende maatregel

**Toetsing algemene en specifieke zorgplichtbepalingen**

Het benoemen hoe aan de zorgplichtbepalingen in de Omgevingswet getoetst is in een rapportage, is voldoende om aan de algemene en specifieke zorgplichtbepalingen te voldoen. De zorgplichten zijn niet vergunning plichtig, dus het is niet noodzakelijk om het voor te leggen aan bevoegd gezag. De zorgplichten kunnen elkaar aanvullen en versterken, omdat zij toezien op bepaald onderdelen van de natuur in de fysieke leefomgeving die soms kunnen samenvallen. Zo kan een habitat van een bedreigde soort bijvoorbeeld in een boom bevinden, waarmee zowel in het kader van de specifieke zorgplicht voor een flora- en fauna-activiteit als de specifieke zorgplicht voor het vellen van een houtopstand gevraagd kan worden om de boom en het habitat intact te laten. Om deze reden kan de toets aan de zorgplichtbepalingen het beste in één paragraaf worden behandeld, na de toets aan de verschillende beschermingsregimes voor gebieden, soorten en houtopstanden. Een belangrijke noot is dat in de zorgplichten staat aangegeven dat de gevraagde zorg naar redelijkheid moet kunnen worden gevergd. Een initiatiefnemer moet er redelijkerwijs alles aan doen om overtreding van de zorgplichtbepalingen te voorkomen. Er worden volgens de toelichting op het Aanvullingsbesluit Natuur 'geen extreme eisen gesteld. Wel wordt vereist dat de zorgvuldigheid aan de dag wordt gelegd die in redelijkheid vanuit een oogpunt van natuurbescherming mag worden geëist. Onder «zoveel mogelijk» [...] moet niet alleen worden verstaan hetgeen fysisch, qua resultaat mogelijk is, maar ook hetgeen redelijkerwijs van degene die de schade veroorzaakt kan worden gevergd.' Bij de toetsing van de redelijkheid kan bijvoorbeeld gedacht worden aan financiële aspecten, ruimtelijke aspecten en/of planning technische aspecten. Afhankelijk van de situatie zal deze beoordeling volgens het Aanvullingsbesluit Natuur worden gemaakt door de initiatiefnemer (en/of diens adviseur). Wat redelijkerwijs gevergd kan worden, verschilt per initiatiefnemer. Er kan minder worden verwacht van een particulier dan van een ondernemer of bedrijf. Wat in ieder geval mag worden gevraagd is het in beeld brengen van de gebieden en soorten die worden genoemd en het voorkomen van effecten door bijv. kwetsbare perioden te ontzien. In hoeverre nader onderzoek naar het voorkomen van de genoemde soorten en het treffen van passende preventieve of passende herstelmaatregelen kunnen worden gevergd, zal in de praktijk afhangen van de ruimte en het vermogen van een initiatiefnemer. Welke maatregelen nodig zijn om nadelige gevolgen te voorkomen, te beperken of ongedaan te maken, hangt van de definitie van een 'nadelig gevolg'. De regels in de Wnb zijn in

principe beleidsneutraal opgenomen in de Ow (volgens de toelichting op het Aanvullingsbesluit Natuur). Zoals ook toegelicht in het Aanvullingsbesluit Natuur, geldt dat, waar sprake is van een beleid neutrale omzetting, op de parlementaire geschiedenis van de Wnb kan worden teruggevallen voor de uitleg van bepalingen. Afgezien van de concretere uitwerking van de specifieke zorgplichten in lid 2 van de betreffende artikelen, is de belangrijkste vraag wat precies wordt bedoeld met een nadelig gevolg. Pas als deze (dreigen) zich voordoen met betrekking tot de genoemde gebieden of soorten, zijn er namelijk maatregelen vereist (passende preventieve maatregelen of passende herstelmaatregelen). Daarnaast is de definitie relevant met betrekking tot soorten die in beeld moeten worden gebracht waar de activiteit een nadelig gevolg op kan hebben, gezien de verwijzing naar verschillende uitgebreide lijsten met kwetsbare tot bedreigde soorten en de hiermee gepaard gaande potentieel intensieve onderzoeksinspanning. In de parlementaire geschiedenis van de Wnb wordt aangegeven dat de zorgplicht met name bedoeld is als instrument om de in het wild levende planten en dieren (en overigens ook habitats) in een gunstige staat van instandhouding te houden. Dit vergt vooral een focus op mogelijke nadelige gevolgen op de staat van instandhouding en niet zozeer op nadelige gevolgen voor ieder exemplaar afzonderlijk (of ieder oppervlak van een habitatype).

### Bescherming houtopstanden

Een houtopstand beslaat een oppervlakte van 10 are of meer, of bestaat uit een beplanting van twintig bomen of meer in een rij, gerekend over het totaal aantal rijen. Buiten de bescherming houtopstanden (artikel 11.3 Ba) vallen de

- Houtopstanden binnen door de gemeenteraad vastgestelde grenzen van de bebouwde kom houtopstanden,
- Houtopstanden op erven of in tuinen en fruitbomen en windschermen om boomgaarden,
- Naaldbomen bedoeld als kerstbomen en niet ouder dan twintig jaar en kweekgoed,
- Uit populieren of wilgen bestaande wegbeplantingen, beplantingen langs waterwegen en beplantingen langs landbouwgronden (enkele rij)
- Het dunnen van een houtopstand, Uit populieren, wilgen, essen of elzen bestaande beplantingen die zijn bedoeld voor de productie van houtige biomassa en die:
- Minimaal eens per tien jaar worden geoogst,
- Bestaan uit ten minste tienduizend stoven per hectare per beplantingseenheid bestaande uit een aaneengesloten beplanting die niet wordt doorsneden door onbeplante stroken breder dan twee meter,
- Zijn aangelegd na 1 januari 2013.

Volgens artikel 5.165b Bkl is het verboden een houtopstand geheel of gedeeltelijk te vellen zonder daar melding van te doen bij Gedeputeerde Staten. Dit geldt niet voor het periodiek vellen van griend- of hakhout. Binnen drie jaar moet het gevelde deel weer zijn herplant. Vrijstellingen gelden er wanneer het vellen gebeurt middels een goedgekeurde gedragscode of de werkzaamheden voortvloeien uit instandhoudingsdoelstellingen voor Natura 2000-gebieden of nodig zijn voor aanleg en het onderhoud van brandgangen op natuurterreinen.

## 4.2 Onderzoeksmethode

De volgende methoden zijn bij het onderzoek gebruikt:

1. Door middel van bureauonderzoek is onderzocht welke beschermde flora en fauna in de omgeving van het plangebied recentelijk zijn waargenomen. Hierbij is gebruik gemaakt van waarnemingen uit de Nationale Databank Flora en Fauna (NDFF). Op basis van het onderzoek in verspreidingsatlassen en overige beschikbare natuurinformatie is een inschatting gemaakt welke soorten er redelijkerwijs zijn te verwachten in het plangebied.
2. Op 27 februari 2024 is het plangebied door [REDACTED] bezocht. Daarbij werden de, in het plangebied aanwezige, natuurwaarden geïnventariseerd en beoordeeld. Tijdens dit veldbezoek was het bewolkt en ongeveer 6 graden Celsius. Er is gekeken naar mogelijke groeiplaatsen dan wel vaste rust- en verblijfplaatsen van de beschermde flora- en fauna. Dit is uitgewerkt in het hoofdstuk soortbescherming.
3. Er is een visuele inspectie uitgevoerd op aanwezigheid van verblijfplaatsen, kieren, holten en spleten (voor zover aanwezig).
4. De controle is te voet uitgevoerd en waar mogelijk zijn eventuele toegankelijke holtes en spleten verkennend geïnspecteerd (met zaklamp en/of endoscoop).
5. Bewijslast is verzameld met fotomateriaal.
6. De ligging van het plangebied ten opzichte van nabijgelegen beschermde gebieden (Natura 2000 en NNN) werd opgezocht. Dit is uitgewerkt in het hoofdstuk gebiedsbescherming.
7. In samenspraak met de opdrachtgever is de ingreep in kaart gebracht.
8. Door middel van een nauwkeurige analyse van deze data en waarnemingen is:
  - a. bepaald of negatieve effecten op beschermde gebieden op voorhand zijn uit te sluiten of dat hiervoor een aanvullend onderzoek noodzakelijk is,
  - b. een inschatting gemaakt van de redelijkerwijs te verwachten negatieve effecten op de (potentieel) aanwezige beschermde soorten en functies,
  - c. bepaald of de bescherming van houtopstanden aan de orde is.
9. Er is gebruik gemaakt van de volgende hulpmiddelen (zie verantwoording).
10. De opgestelde rapportage is gecontroleerd en beoordeeld door een tweede lezer.



### 4.3 Toepasbaarheid

Dit Natuurwaardenonderzoek is gericht op de mogelijke overtreding van de omgevingswet, niet aan andere (natuur)wetgeving. De resultaten van het onderzoek zijn 3 jaar geldig. Dit onderzoek kan voor de opdrachtgever als bewijsstuk dienen dat natuuronderzoek is verricht. Deze rapportage kan dan ook ingediend worden aan belanghebbende partijen zoals gemeente en provincie. Op basis van in de deze rapportage opgenomen projectgegevens (zie hoofdstuk 3; februari 2024) is dit onderzoek uitgevoerd en een inschatting gemaakt van de effecten hiervan op de beschermde soorten en gebieden. Latere wijzigingen van het project kunnen invloed hebben op deze effecten en zijn dus niet opgenomen in deze rapportage. Er zal dan een nieuwe beoordeling plaats moeten vinden.

Deze verstrekte natuurinformatie is ten behoeve van de initiatief- en ontwerpfase van de planontwikkeling. Om in de uitvoerings- en beheerfase overtreding van de omgevingswet te voorkomen, wordt – indien nodig – in deze rapportage aangegeven wanneer het noodzakelijk is om te werken volgens één van de volgende standaarden:

- Algemeen zorgvuldig handelen
- Gedragscode ruimtelijke ontwikkeling
- Ecologisch werkprotocol
- Vergunning/vrijstelling omgevingswet

# 5. Gebiedsbescherming

## 5.1 Natura 2000

In Europa is een netwerk van beschermde gebieden opgezet. Dit zijn de zogenoemde Natura 2000-gebieden. Deze gebieden zijn in de Omgevingswet strikt beschermd. Volgens de Omgevingswet is het volgens artikel 2.7 lid 2 verboden zonder vergunning projecten te realiseren of andere handelingen te verrichten die, gelet op de instandhoudingsdoelstellingen voor een Natura 2000-gebied, de kwaliteit van de natuurlijke habitats of de habitats van soorten in dat gebied kunnen verslechteren of een significant verstorend effect kunnen hebben op de soorten waarvoor dat gebied is aangewezen.

Dit geldt ook voor projecten die fysiek buiten het Natura 2000-gebied gelegen zijn maar wel een effect kunnen hebben op het gebied (externe werking zoals licht, trilling en geluid, voor stikstof zie hoofdstuk 5.3). Het plangebied ligt nabij het Natura 2000-gebied Deurnsche Peel & Mariapeel op een afstand van 2.23 kilometer (figuur 3). Overige Natura 2000-gebieden liggen op een grotere afstand.

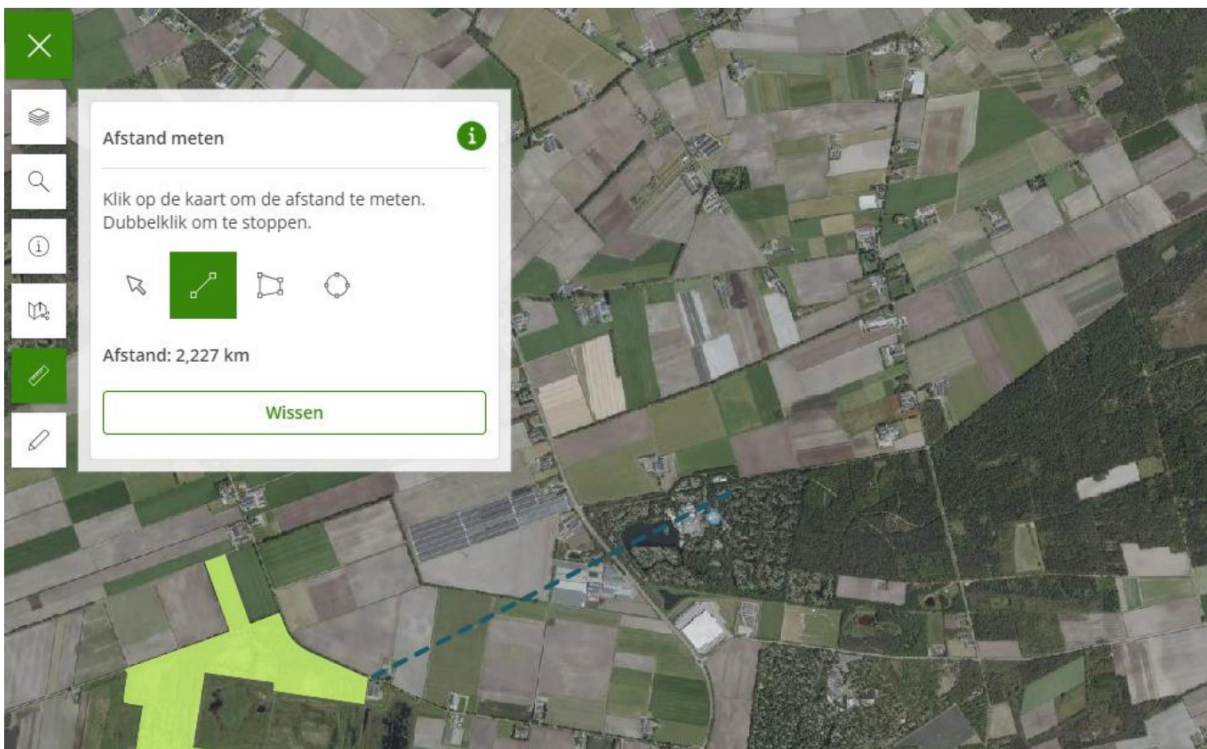

Figuur 3 – 2.23 km t.o.v. Natura 2000-gebied Deurnsche Peel & Mariapeel

U kunt te maken hebben met de zogenoemde externe werking van het Natura 2000-gebied. U moet daarbij bijvoorbeeld denken aan mogelijke effecten op de waterhuishouding, uitstoot van stikstof of effecten die het gevolg zijn van een groot project zoals aanleg van windmolens, zandwinning, een woonwijk of industrie.

Om te bepalen of dit het geval is moet een natuurtoets worden uitgevoerd door een deskundig bureau. Als uw activiteit een negatief effect heeft op de instandhoudingsdoelstellingen van het Natura 2000-gebied is een vergunning nodig, voor meer info zie: vergunning Natura 2000-gebieden.

Het plangebied is gelegen nabij het Natura 2000-gebied Deurnsche Peel & Mariapeel. Deze is ter plaatse begrensd als Habitat- en Vogelrichtlijngebied. Voor de Natura 2000-gebieden zijn instandhoudingsdoelen opgesteld voor habitattypen, habitatsoorten, broedvogelsoorten en niet-broedvogels. Omdat de werkzaamheden van het plangebied buiten het Natura 2000-gebieden plaatsvinden heeft dit geen invloed op de oppervlakte van het Natura 2000-gebied.

### **Deurnsche Peel & Mariapeel**

Het gebied bestaat uit de drie deelgebieden: Deurnsche Peel, Mariapeel en Grauwveen. Tezamen met de nabijgelegen Grootte Peel zijn het restanten van wat eens een uitgestrekt oer landschap was van levend hoogveen. Deze peelhoogvenen werden grotendeels afgegraven tot op de zandondergrond. Deze gebieden zijn de zuidelijkste representanten van de vlakke subatlantische hoogvenen, die elders en ook in de Peelregio door afgraving, ontginning en vervingen grotendeels zijn verdwenen. Door de verschillende vervingingsgeschiedenis van de onderdelen van het gebied is er een grote en fijnschalige variatie in vegetatie en landschap, met gradiënten naar iets mineraalrijker milieu. In de oudste veenputten is al lange tijd sprake van hoogveengroei op miniatuurschaal. Op de grote restveeneenheden is nog een relatief grote veendikte aanwezig, waarop door herstelbeheer inmiddels ook op verschillende plaatsen ontwikkeling van hoogveenbegroeiingen plaats vindt. De Deurnsche Peel is het Brabantse deel van het gebied en bestaat naast de kern die grenst aan de Mariapeel ook uit een drietal kleinere deelgebieden: De Bult in het noorden en Grauwveen en Het Zinkske in het zuiden. In de Deurnsche Peel is tot in de jaren zeventig turf gewonnen, de sporen hiervan zijn nog duidelijk zichtbaar. In sommige oude turfputten zijn goed ontwikkelde hoogveenvegetaties te vinden. Het gebied bestaat uit een complex van fragmenten levend hoogveen, beginstadia van regenererend hoogveen, natte heide op rustend hoogveen en droge heide op minerale gronden, opgaand loof- en naaldbos, gras- en bouwlanden en open water (sloten, kanalen en plassen). De Mariapeel bestaat uit drie complexen (Griendtsveen, De Driehonderd Bunders en Mariaveen). Het landschap kenmerkt zich door een rijke afwisseling van onder andere hogere, droge en lage, vochtige heideterreinen en moerasachtige gedeelten, open en gesloten bossen, veenputten, wijken, vennen en open water. Het Mariaveen is een open heidegebied met enkele zandruggen. Na herstelmaatregelen in de jaren negentig herstelt het hoogveen zich weer. Grauwveen bestaat uit een complex van fragmenten levend hoogveen, beginstadia van regenererend hoogveen, droge en vochtige heide, moeras en opgaand loofbos. Er zijn turfgaten aanwezig.

### Conclusie Natura 2000

De planlocatie is gelegen op +/- 2.23 kilometer van Natura 2000-gebied Deurnsche Peel & Mariapeel (figuur 3). Gezien de (effect) afstand tot het Natura 2000-gebied, in relatie tot de geplande ontwikkelingen, worden er geen significante invloeden op de beschermde natuurwaarden of aangewezen (beheer)doelstellingen. Externe werking zal naar verwachting niet optreden. Een voortoets Natura 2000 wordt niet noodzakelijk geacht.

## 5.2 Natuurnetwerk Nederland (NNN)

Het Natuurnetwerk Nederland is het Nederlands netwerk van bestaande en nieuw aan te leggen natuurgebieden. In de wet heet dit de Ecologische Hoofdstructuur (EHS). Het netwerk moet natuurgebieden beter verbinden met elkaar en met het omringende agrarisch gebied. In het Natuurnetwerk Nederland liggen:

- Bestaande natuurgebieden, waaronder de 20 Nationale Parken;
- Gebieden waar nieuwe natuur aangelegd wordt;
- Landbouwgebieden, beheerd volgens agrarisch natuurbeheer;
- Ruim 6 miljoen hectare grote wateren: meren, rivieren, de kustzone van de Noordzee en de Waddenzee;
- Alle Natura 2000-gebieden.

### Conclusie Natuurnetwerk Nederland

Aangezien het plangebied is gelegen buiten het NNN van Limburg (figuur 4), is nadere toetsing niet aan de orde. Een Ja, mits toetsing wordt niet noodzakelijk geacht.

### 5.3 Stikstofdepositie

Met betrekking tot de bepaling van mogelijke nadelige gevolgen als gevolg van de depositie van stikstof, is er met betrekking tot de toetsing van Natura 2000-activiteiten in de wet een verplichting opgenomen tot het gebruik van Aerius Calculator (artikel 4.15 Or).

Vooralsnog blijft de inhoudelijke beoordeling met betrekking tot stikstofdepositie op Natura 2000-gebieden grotendeels hetzelfde als onder de Wnb. Onder de Ow wordt het Programma stikstofreductie en natuurverbetering voortgezet. Ook de beleidsregels met betrekking tot intern en extern salderen blijft voorlopig onveranderd, al is er wel een internetconsultatie afgerond voor het vergunning plichtig stellen van intern salderen. In de Ow is de mogelijkheid opgenomen voor vergunningverlening voor Natura 2000-activiteiten met een stikstofdepositie op basis van stikstofdepositieruimte volgens een register (huidig stikstofregistratiesysteem (SSRS)). Vanwege de noodzaak, zijn de regels voor het vrijgeven van stikstofdepositieruimte tijdelijk opgenomen in de Or in plaats van het Bkl totdat Bkl is gewijzigd. De beoordelingsregel voor Natura 2000-activiteiten met stikstofdepositie betreft vergunningverlening aan de hand van stikstofdepositieruimte in AERIUS Register (art. 17a.2 Or, tijdelijk i.p.v. art. 8.74e Bkl). AERIUS Register registreert per stikstofgevoelig N2000-gebied wat de stikstofreductie is door stikstofmaatregelen en aan het register zijn gekoppeld. Hierbij is te denken aan onder andere sluitingen varkenshouderijen (art. 17a.3, lid 1 Or). De stikstofdepositieruimte wordt alleen toebedeeld aan bouw van aardgasvrije woningen, bepaalde snelwegen of gemelde PAS-activiteiten (art. 17a.2, leden 4 en 5 Or).

Let op! voor vergunningverlening moet er wel eerst stikstofdepositieruimte zijn!

Voor de bouwsector is het van belang dat door inwerkingtreding van de Ow ook het tweede deel van de Wet stikstofreductie en natuurverbetering (Wsn) en het bijbehorende Besluit in werking treedt, dat onder meer toeziet op een emissiereductieplicht. Deze plicht is uitgewerkt in artikel 7.19a van het Bbl en houdt in dat bij het verrichten van bouw- en sloopwerkzaamheden, adequate maatregelen worden getroffen om de emissie van stikstofverbindingen naar de lucht te beperken. Volgens de toelichting van het hiervoor aangegeven besluit moeten initiatiefnemers informatie aanleveren over de maatregelen die bij een concreet project getroffen worden bij het indienen van een sloopmelding aan het bevoegd gezag. Indien er voor de bouwactiviteit een omgevingsvergunning moet worden aangevraagd, moet deze informatie bij deze aanvraag gevoegd worden. Voor de invulling van de emissiereductieplicht en het treffen van adequate maatregelen is er een programma Schoon en Emissie loos Bouwen (SEB) opgesteld. Op de website [www.opwegnaarseb.nl](http://www.opwegnaarseb.nl) staat meer informatie.

De afstand tot depositiegevoelige Natura 2000-gebieden (inclusief habitatsoorten) is 2,23 kilometer. Het gaat hier om het Natura 2000-gebied Deurnsche Peel & Mariapeel. Gezien de afstand tot het Natura 2000-gebied in relatie tot de geplande ontwikkelingen wordt mogelijk stikstofdepositie verwacht in de aanleg- en nieuwe gebruiksfase.

#### Advies / conclusie

Een Aeriusberekening voor de aanleg- en nieuwe gebruiksfase wordt noodzakelijk geacht.

## 6. Soortbescherming

### 6.1 Habitatcheck

Toetsing aan gebiedsbescherming vindt uitsluitend plaats indien beschermde gebieden in het geding zijn, terwijl toetsing aan de soortbescherming altijd vereist is, zowel binnen als buiten beschermde gebieden. Er is een habitatcheck uitgevoerd met als richtpunt de natuur activiteit.

Bij het raadplegen van de soortenindicator via het programma Besi, zijn de volgende resultaten naar voren gekomen. Dit geeft de mogelijk nadelige effecten van de werkzaamheden op beschermde plant- en diersoorten weer in het plangebied.

#### Welke beschermde dieren en/of planten kunnen aanwezig zijn op de locatie van uw werkzaamheid?

Vogels	Ja
Zoogdieren	Ja
Andere diersoorten dan vogels of zoogdieren	Nee
Planten	Nee

Zie de volgende pagina's voor meer informatie over de leefgebieden van deze wettelijk beschermde dieren en planten en een advies over hoe u met deze soorten rekening kunt houden.

#### Vogels

Kunnen er op de locatie van uw werkzaamheid vogels aanwezig zijn waarvan het nest het hele jaar beschermd is?	Ja
Kunnen er op de locatie van uw werkzaamheid vogels aanwezig zijn waarvan het nest alleen tijdens het broedseizoen beschermd is?	Ja

Lees altijd de adviezen van de mogelijk aanwezige vogelsoorten. Sommige provincies hebben voor bepaalde soorten uitzonderingen.

#### Zoogdieren

Kies alle zoogdieren die aanwezig kunnen zijn op de locatie van uw werkzaamheid.

Vleermuizen	Ja
Eekhoorns	Nee
Steenmarters	Nee
Andere marterachtige dan steenmarters	Nee
Andere zoogdieren	Nee

Figuur 5- Rapport beschermde Soorten Indicator (BeSI) @ BIJ12

#### Flora

Het perceel is nauwkeurig onderzocht op inheemse en uitheemse beschermde vegetatie. Er zijn geen (groeiplaatsen van) beschermde soorten aangetroffen. Ook de geraadpleegde databanken geven geen

aanwijzingen naar beschermde soorten op de projectlocatie. Aangezien de huidige opstallen in dezelfde omvang blijven bestaan zullen geen groeiplaatsen verloren gaan.

## 6.2 Fauna

### Huismus

Deze soort nestelt in bebouwing en is daarmee sterk gebonden aan de mens. Het plangebied heeft geen geschikte bebouwing. De beide aanwezige opstallen zijn voorzien van of een bitumen dak of een stalen dak zonder dakbeschot welke in potentie niet geschikt zijn als rust- en verblijfplaats en nestlocaties voor de huismus. De daken hebben geen mogelijkheden dan wel openingen of kieren voor verblijf- en/of rustplaatsen. Het habitat in de omgeving (tuinen en erven) is geschikt voor de huismus door de aanwezigheid van (groenblijvende) struiken, straatgras, zandbaden en water. Het habitat zal met de vergunning niet verloren gaan. Een nader onderzoek naar huismus wordt niet noodzakelijk geacht.

### Gierzwaluw

De gierzwaluw maakt ook gebruik van menselijke bebouwing als nestplaats. Deze 90- dagenvogel broedt veelal onder dakpannen. Een aantal voorwaarden stelt de gierzwaluw aan zijn nestplaats (kolonie). Een potentiële nestplaats is vrijwel nooit onder de 3 meter te vinden in verband met het aan- en afvliegen en doorgaans ook niet in de onmiddellijke omgeving van bomen. Gierzwaluwen hebben invliegopeningen nodig van ca 55 x 20 mm. De aanwezige opstallen kennen geen van deze openingen. Tevens wordt bij beide opstallen een pannendak gemist wat veelal de nestplaats is van de gierzwaluw. De gierzwaluw is een urbane soort welke voor de nestlocatie gebonden is aan de bebouwde kom. Ook aan deze voorwaarde voldoet de planlocatie niet. Een nader onderzoek gierzwaluw wordt dan ook niet noodzakelijk geacht.

### Categorie 5

Van de vogels uit categorie 5 (zie tabel 3) kunnen in de omgeving worden verwacht: vink (*Fringillidae*), pimpelmees (*Cyanistes caeruleus*), koolmees (*Parus major*), ekster (*Pica pica*) kokmeeuw (*Chroicocephalus ridibundus*), en spreeuw (*Sturnus vulgaris*). Het advies luidt dan ook om de werkzaamheden buiten het broedseizoen uit te voeren.

### Spechten en Holtebroeders

De bomen in de directe nabijheid zijn in goede conditie. Deze bomen hebben geen kieren, holten of (scheur)spleten. Spechten of holtebroeders zullen niet verstoord worden. Nader onderzoek holtebroeders wordt dan ook niet noodzakelijk geacht.

### Uilen en Roofvogels

Er geen sporen aangetroffen van uilen of roofvogels en bij het raadplegen van NDFF en andere databases kwam naar voren dat op en nabij de planlocatie geen waarnemingen van roofvogels of uilen zijn. De steen- en kerkuil maken met name gebruik van agrarische bebouwing en hebben een voorkeur voor halfopen landschappen. Bij het veldbezoek zijn geen nesten, braakballen of andere sporen aangetroffen. Het habitat is matig geschikt als foerageer- en jachtgebied, echter gezien de omgeving en de geplande ontwikkeling blijft er voldoende alternatief habitat beschikbaar als jachtgebied. Een schadelijke handeling betreffende steen- en kerkuil in relatie tot deze ontwikkeling wordt niet verwacht.

### Bonn en Bern

Het voorkomen van vogels zoals genoemd in de verdragen van Bonn en Bern kan niet worden uitgesloten. Deze soorten vallen zowel onder het beschermingsregime Vogelrichtlijn als het beschermingsregime Habitatrichtlijn. Voor deze soorten geldt dat ze niet opzettelijk mogen worden verstoord, ongeacht hun staat van instandhouding. Voor alle inheemse vogelsoorten geldt een verbod op handelingen die soorten, nesten, eieren of vaste rust- of verblijfplaatsen beschadigen of verstoren. Voor werkzaamheden met schadelijke effecten op broedvogels wordt veelal geen ontheffing verleend, omdat het uitvoeren van de werkzaamheden buiten het broedseizoen over het algemeen een goed alternatief vormt. In het kader van de Omgevingswet wordt voor het broedseizoen geen standaardperiode gehanteerd, omdat deze per soort en vaak per jaar kan verschillen. Van belang is of een broedgeval wordt verstoord, ongeacht de datum.

Nesten, en horsten zijn niet aangetroffen.

### Advies / conclusie

Ten aanzien van vogels worden geen schadelijke handelingen flora & fauna activiteit in het kader van de Omgevingswet verwacht. Een nader onderzoek naar soorten wordt niet noodzakelijk geacht. Geadviseerd wordt om de verbouwingswerkzaamheden buiten het broedseizoen uit te voeren om verstoring van eventuele algemene broedvogels is het omliggende groen te voorkomen.



## Jaarrond beschermde nesten

In onderstaande tabel (volgende pagina) zijn opgenomen de nesten welke door de wetgever jaarrond beschermd zijn. Geen van deze nesten zijn aangetroffen.

Nederlandse naam	Bescherming	Nederlandse naam	Bescherming	Nederlandse naam	Bescherming
Steenuil	Categorie 1	Blauwe reiger	Categorie 5	Kleine vliegenvanger	Categorie 5
Gierzwaluw	Categorie 2	Boerenzwaluw	Categorie 5	Koolmees	Categorie 5
Huismus	Categorie 2	Bonte vliegenvanger	Categorie 5	Kortsnavelboomkruiper	Categorie 5
Roek	Categorie 2	Boomklever	Categorie 5	Oeverzwaluw	Categorie 5
Grote gele kwikstaart	Categorie 3	Boomkruiper	Categorie 5	Pimpelmees	Categorie 5
Kerkuil	Categorie 3	Bosuil	Categorie 5	Raaf	Categorie 5
Oehoe	Categorie 3	Briduiker	Categorie 5	Ruigpootuil	Categorie 5
Ooievaar	Categorie 3	Draaihals	Categorie 5	Spreeuw	Categorie 5
Slechtvalk	Categorie 3	Eidereend	Categorie 5	Tapuit	Categorie 5
Boomvalk	Categorie 4	Ekster	Categorie 5	Torenvalk	Categorie 5
Buizerd	Categorie 4	Gekraagde roodstaart	Categorie 5	Zeearend	Categorie 5
Havik	Categorie 4	Glanskop	Categorie 5	Zwarte kraai	Categorie 5
Ransuil	Categorie 4	Grauwe vliegenvanger	Categorie 5	Zwarte mees	Categorie 5
Sperwer	Categorie 4	Groene specht	Categorie 5	Zwarte roodstaart	Categorie 5
Wespendief	Categorie 4	IJsvogel	Categorie 5	Zwarte specht	Categorie 5
Zwarte wouw	Categorie 4	Kleine bonte specht	Categorie 5	Grote bonte specht	Categorie 5

Op de volgende categorieën gelden de verbodsbepalingen van de Omgevingswet het gehele seizoen:

Categorie 1. Nesten die, behalve gedurende het broedseizoen als nest, buiten het broedseizoen in gebruik zijn als vaste rust- en verblijfplaats (voorbeeld: steenuil).

Categorie 2. Nesten van koloniebroeders die elk broedseizoen op dezelfde plaats broeden en die daarin zeer honkvast zijn of afhankelijk van bebouwing of biotoop. De (fysieke) voorwaarden voor de nestplaats zijn vaak zeer specifiek en limitatief beschikbaar (voorbeeld: roek, gierzwaluw en huismus).

Categorie 3. Nesten van vogels, zijnde geen koloniebroeders, die elk broedseizoen op dezelfde plaats broeden en die daarin zeer honkvast zijn of afhankelijk van bebouwing. De (fysieke) voorwaarden voor de nestplaats zijn vaak zeer specifiek en limitatief beschikbaar (voorbeeld: ooievaar, kerkuil en slechtvalk).

Categorie 4. Vogels die jaar in jaar uit gebruik maken van hetzelfde nest en die zelf niet of nauwelijks in staat zijn een nest te bouwen (voorbeeld: boomvalk, buizerd en ransuil).

Categorie 5. Nesten van vogels die weliswaar vaak terugkeren naar de plaats waar zij het jaar daarvoor hebben gebroed of de directe omgeving daarvan, maar die wel over voldoende flexibiliteit beschikken om, als de broedplaats verloren is gegaan, zich elders te vestigen. Deze zijn buiten het broedseizoen niet beschermd. Categorie 5-soorten zijn wel jaarrond beschermd als zwaarwegende feiten of ecologische omstandigheden dat rechtvaardigen. Indien dit het geval is, is een omgevingscheck benodigd.

## Vleermuizen

Het leefgebied van beschermde vleermuizen (artikel 3.5 Habitatrictlijn bijlage IV) bestaat uit verblijfplaatsen, vliegroutes en foerageergebieden. In de toelichting vleermuizen (volgende pagina) worden deze onderdelen nader toegelicht.

Verblijfplaatsen voor vleermuizen moeten voldoen aan een geschikt microklimaat, met een constante (lage) temperatuur, een hoge luchtvochtigheid en weinig invloed van weersomstandigheden. Microklimaat: temperatuur, verschillende temperaturen binnen één object (gradiënten), snelheid van opwarmen of afkoelen (bufferwaarde), vochtigheid, geen tocht.

Tijdens het veldbezoek is vastgesteld dat de opstallen niet toegankelijk zijn voor vleermuizen. De opstallen zijn van dien aard dat deze niet kunnen dienen als verblijfplaats voor de vleermuis (mede door het toegepaste materiaal alsook dat invliegopeningen worden gemist). Bij de verbouwwerkzaamheden zullen geen soorten verstoord of gedood worden dan wel verblijfplaatsen worden weggenomen. Daarom wordt een nader onderzoek gebouwbewonende vleermuizen niet noodzakelijk geacht.

Op de planlocatie zijn geen bomen aanwezig met vleermuispotentie. Hierbij kan gedacht worden aan holten en loshangende schors hetgeen niet aanwezig is op de planlocatie. Eventueel aanwezige soorten zullen geen hinder ondervinden van de geplande ontwikkeling en er zullen geen verblijfplaatsen verloren gaan. Een nader onderzoek boombewonende vleermuizen wordt niet noodzakelijk geacht.

Schade op onmisbare vliegroutes en foerageergebieden, verblijfplaatsen van vleermuizen kan mogelijk ontstaan wanneer de lijnelementen verdwijnen uit het landschap. Nabij de planlocatie zijn deze lijnelementen aanwezig hetgeen niet zal veranderen.

Het foerageergebied blijft intact. Een nader onderzoek foerageergebied is dan ook niet noodzakelijk. Het biotoop en habitat laat zich het beste omschrijven door landelijke omgeving.

### Advies / conclusie

Geen schadelijke handelingen flora en fauna activiteit Omgevingswet verwacht. Nader onderzoek naar vleermuizen wordt niet noodzakelijk geacht.

## **Toelichting vleermuizen**

### **Verblijfplaats**

Een object (gebouw, boom, bunker, grot, kast en dergelijke) waarin een of meerdere vleermuizen verblijven (overdag of 's winters, met enige regelmaat). Zomerverblijfplaats: Een verblijfplaats die gebruikt wordt door vleermuizen die niet in winterslaap zijn waarvan niet aangetoond is dat het een kraamverblijfplaats dan wel een paarverblijfplaats is.

### **Kraamverblijfplaats**

Een verblijfplaats van een kraamgroep met vrouwtjes met jongen.

### **Paar(verblijf)plaats**

Een verblijfplaats of de omgeving daarvan, waar ten minste een baltsend mannetje of meerdere vleermuizen overdag verblijven en paren of komen zwermen. Welk gedrag is waar te nemen, is afhankelijk van de soort. Te herkennen aan zwermgedrag en/of baltsroepen. (Zwermen bij het invliegen komt bij meer verblijfsfuncties voor.)

### **Winterverblijfplaats**

Een verblijfplaats waar in de winter een of meerdere vleermuizen in winterslaap (hibernation) gaan. Het betreft bij soorten die jaarrond in hun leefgebied blijven nogal eens een voormalige paarplaats of een andere verblijfplaats. Er zijn bij soorten als gewone dwergvleermuis massa winterverblijfplaatsen en winterverblijfplaatsen voor kleinere groepen te onderscheiden.

### **Vliegroute**

Een vaste route van een vleermuis of een groep van vleermuizen vanaf een verblijfplaats naar een foerageergebied of tussen verblijfplaatsen visa versa.

### **Migratieroute**

Een vaste route van zomerleefgebied naar winterverblijfplaats of winterleefgebied en visa versa.

### **Foerageergebied**

Een gebied waar een vleermuis of een groep van vleermuizen foerageert.

## Zoogdieren

Soorten van Habitatrichtlijn en de Verdragen van Bern en Bonn

Tijdens het veldbezoek zijn geen vaste verblijfplaatsen van overige zoogdieren die zijn opgenomen op Habitatrichtlijn en de Verdragen van Bern en Bonn aangetroffen.

### Bever en otter

In het plangebied zijn geen sporen van de otter (*Lutra lutra*) of bever (*Castor fiber*) aangetroffen. Het voorkomen van beide soorten kan hiermee redelijkerwijs worden uitgesloten. In de diverse databases zijn geen verspreidingsgegevens bekend nabij het plangebied. Vanwege het karakter van het plangebied is het habitat voor deze soort ongeschikt.

### Hamster, hazelmuis en noordse woelmuis

Het verspreidingsgebied van de hamster (*Cricetus cricetus*) en hazelmuis (*Muscardinus avellanarius*) is beperkt tot Zuid-Limburg. Voor de noordse woelmuis (*Microtus oeconomus*) geldt dat deze soort een zeer natte, kruidenrijke vegetatie behoeft en dat de verspreiding zich beperkt tot de lage, natte delen van Nederland. Derhalve kan worden gesteld dat binnen het plangebied geen van de genoemde soorten voorkomen. In de diverse databases zijn geen verspreidingsgegevens bekend nabij het plangebied.

### Slaapmuizen

Het verspreidingsgebied van de eikelmuis (*Eliomys quercinus*) beperkt zich tot specifieke gebieden in Zuid-Limburg. De soort kan voor het plangebied worden uitgesloten. In de diverse databases zijn geen verspreidingsgegevens bekend nabij het plangebied.

### Ware muizen

Het verspreidingsgebied van de grote bosmuis (*Apodemus flavicollis*) beperkt zich tot de oostgrens van Nederland en ligt ver buiten het plangebied. In de diverse databases zijn geen verspreidingsgegevens bekend nabij het plangebied. Voor de overige ware muizen geldt dat zij door de provincie Limburg voor ruimtelijke ingrepen zijn vrijgesteld van de Omgevingswet.

### Spitsmuizen

Het verspreidingsgebied van de veldspitsmuis (*Crocidura leucodon*) betreft Twente en Zeeuws-Vlaanderen en ligt derhalve buiten het plangebied. De waterspitsmuis (*Neomys fodiens*) is gebonden aan schone wateren met een rijke oevervegetatie. Derhalve kan worden gesteld dat beide soorten niet in het plangebied voorkomen. Voor de overige spitsmuizen geldt dat zij door de provincie Limburg voor ruimtelijke ingrepen zijn vrijgesteld van de Omgevingswet. In de diverse databases zijn geen verspreidingsgegevens bekend nabij het plangebied.

### Woelmuizen

De verspreiding van de molmuis (*Arvicola scherman*) is beperkt tot Zuid-Limburg. Sporen zijn van deze soort niet aangetroffen. De overige onder dit beschermingsregime vallende woelmuizen zijn door de provincie Limburg voor ruimtelijke ingrepen vrijgesteld van de Omgevingswet.

### Eekhoorn

Tijdens het veldbezoek werden geen nesten van de eekhoorn (*Sciurus vulgaris*) of knaagsporen aangetroffen. Bij het raadplegen van NDFF kwamen nabij het plangebied ook wel waarnemingen naar voren. Het plangebied is habitatgeschikt voor de eekhoorn, echter zal deze ontwikkeling geen verblijfplaatsen van de soort wegnemen of het habitat wegnemen.

### Haasachtigen, egel en vos

Deze soorten zijn door de provincie Limburg voor ruimtelijke ingrepen vrijgesteld van de Omgevingswet. Nadere toetsing is niet aan de orde.

### Marterachtigen

Op het perceel zijn geen sporen van marterachtigen aangetroffen. Hiervoor is gebruik gemaakt van de UV-lamp om urine sporen te doen oplichten en de endoscoop om ruimten te inspecteren. Het plangebied heeft geen schuilhoeken voor marterachtigen, waaronder met name de steenmarter. Er zullen geen verblijfplaatsen verloren gaan.

### Overige zoogdieren

De in Nederland voorkomende zoogdieren betreffen of zeezoogdieren of slechts zelden in Noord-Brabantse bossen waargenomen soorten (de wilde kat (*Felis silvestris*) en lynx (*Lynx lynx*) en de in Nederland gevestigde wolf (*Canis lupus*)) ofwel in het bos of open veld levende grote hoefdieren. Derhalve kan worden gesteld dat binnen het plangebied geen overige zoogdieren voorkomen.

### Advies / Conclusie

Ten aanzien van zoogdieren worden geen schadelijke handelingen flora & fauna activiteit in het kader van de Omgevingswet verwacht.

## Overige Soorten

### Reptielen en amfibieën

De kleine watersalamander (*Lissotriton vulgaris*), gewone pad (*Bufo bufo*), bruine kikker (*Rana temporaria*), bastaardkikker (*Pelophylax esculentus*) en meerkikker (*Pelophylax ridibundus*) zijn door de provincies voor ruimtelijke ingrepen vrijgesteld van de Omgevingswet. De ingreep heeft geen invloed op de habitat van deze soorten.

De kam- en watersalamander wordt uitgesloten op basis van habitatgeschiktheid. De kamsalamander is een amfibie en leeft in en rond poelen met een goede waterkwaliteit. Vaak zijn er veel oever- en waterplanten aanwezig. Overdag zie je de kamsalamander zelden, dan schuilen ze tussen de planten op de oever of in het water. De kleine watersalamander is een amfibie en leeft in poelen, vennen, sloten, en tuin- en stadsvijvers. De kleine watersalamander overwintert in vorstvrije en ruimten zoals muizenholen, tussen boomwortels en in spleten in muren of hout.

De levendbarende hagedis is een reptiel en leeft in (natte) heide, hoogveen en bosranden maar soms ook in drogere heide, langs spoorlijnen en in bermen. Levendbarende hagedissen ontwaken in maart uit hun winterslaap.

De hazelworm is een reptiel en leeft in heide, loofbos, schraal grasland, schrale bermen en soms ook in tuinen. Hazelwormen laten zich zelden zien en leven voor een groot deel ondergronds of schuilen onder planten. Het habitat wordt door de geplande ontwikkeling niet aangetast.

### Vissen

De beschermde vissen zijn rivieroptrekkende zoutwater soorten die niet of nauwelijks in Nederland worden aangetroffen. De beekdonderpad (*Cottus rhenanus*), beekprik (*Lampetra planeri*), elrits (*Phoxinus phoxinus*) en gestippelde alver (*Alburnoides bipunctatus*) zijn soorten van schone heldere continu stromende beken en zijn (grotendeels) beperkt tot de provincie Zuid-Limburg. De beekprik komt ook elders op de hogere zandgronden voor en van de elrits bevindt zich een geïsoleerde populatie op de Sallandse Heuvelrug. De kwabaal (*Lota lota*) is een soort van grote wateren en riviertjes. Dergelijke leefgebieden komen in het plangebied ook niet voor.

### Vlinders en libellen

In het plangebied komen geen voedselarme wateren of vegetaties voor die geschikt zijn als leefgebied voor onder dit beschermingsregime vallende libellen en dag- of nachtvlinders.

### Overige ongewervelden

Het oeveeras (*Palingenia longicauda*), de juchtleerkever (*Osmoderma eremita*) en Bataafse stroommossel (*Unio crassus*) zijn uit Nederland verdwenen. Van de vermiljoenkever (*Cucujus cinnaberinus*) is slechts een populatie nabij Maarheeze (Noord-Brabant) bekend. Omdat veensloten en vennen met schoon water ontbreken in het plangebied kan het voorkomen van andere overige ongewervelden redelijkerwijs worden uitgesloten. Het plangebied bevindt zich buiten het bekende verspreidingsgebied van de Europese rivierkreeft (*Astacus astacus*) en het vliegend hert (*Lucanus cervus*). In de diverse databases zijn geen verspreidingsgegevens bekend nabij het plangebied.

Conclusie / Advies

Ten aanzien van overige soorten worden geen schadelijke handelingen flora & fauna activiteit in het kader van de Omgevingswet verwacht.

### 6.3 Houtopstanden

Op de planlocatie worden geen bomen gekapt zoals bedoeld in het onderdeel houtopstanden van de Omgevingswet. Overtreding op dit onderdeel Omgevingswet is niet aan de orde.

De Omgevingswet regelt de bescherming van houtopstanden. Een bij wet beschermde houtopstand betreft een zelfstandige eenheid van bomen, boomvormers, struiken, hakhout of griend buiten de bebouwde kom, die een oppervlakte grond beslaat van tien are of meer, of bestaat uit een rijbeplanting die meer dan twintig bomen omvat, gerekend over het totaal aantal rijen. Voor het kappen (van een deel) van een beschermde houtopstand geldt meld- en herplantplicht. Er geldt een verbod op de kap als het voornemen daartoe niet (maximaal een jaar en minimaal een maand) vooraf is gemeld bij bevoegd gezag. Binnen drie jaar moet dezelfde grond op bosbouwkundig verantwoorde wijze zijn herbeplant. De gemeenteraad stelt de grens bebouwde kom Omgevingswet vast. Het bevoegd gezag is meestal de provincie waar (het grootste deel van) de ingreep plaatsvindt, soms is dat het Rijk. Provinciale staten kunnen in de provinciale verordening regels opnemen over de melding en de herplant, zoals herplant op andere gronden dan waar de (deels) gevelde opstand stond.

Deze regel geldt niet voor:

1. Houtopstanden binnen de bij besluit van de gemeenteraad vastgestelde grenzen van de bebouwde kom;
2. Houtopstanden op erven of in tuinen;
3. Fruitbomen en windschermen om boomgaarden;
4. Naaldbomen, kennelijk bedoeld om te dienen als kerstbomen, indien niet ouder dan twintig jaar;
5. Kweekgoed;
6. Uit populieren of wilgen bestaande:
  - a. Wegbeplantingen;
  - b. Beplantingen langs waterwegen, en
  - c. Eenrijige beplantingen langs landbouwgronden;
7. Het dunnen van een houtopstand;
8. Uit populieren, wilgen, essen of elzen bestaande beplantingen die kennelijk zijn bedoeld voor de productie van houtige biomassa, indien zij:
  - a. Ten minste eens per tien jaar worden geoogst;
  - b. Bestaan uit minstens tienduizend stoven per hectare per beplantingseenheid, zijnde een aaneengesloten beplanting die niet wordt doorsneden door onbeplante stroken breder dan twee meter, en
  - c. Zijn aangelegd na 1 januari 2013.



# Verantwoording

## Literatuur / bronnen

- Omgevingswet
- Omgevingsverordening
- Fauna inventarisatie [REDACTED]
- 150416\_Rapport\_Effectafstanden\_Natura\_2000.pdf

## Materiaal

- Camera
- Zaklamp
- Thermometer
- Windmeter
- Verrekijker
- Endoscoop
- Ladder (5 meter)
- UV-lamp

## Internet

- [www.rvo.nl](http://www.rvo.nl)
- [www.bij12.nl](http://www.bij12.nl)
- [www.verspreidingsatlas.nl](http://www.verspreidingsatlas.nl)
- [www.zoogdiervereniging.nl](http://www.zoogdiervereniging.nl)
- [www.ndff.nl](http://www.ndff.nl)
- [www.synbiosys.alterra.nl/natura2000](http://www.synbiosys.alterra.nl/natura2000)
- <https://atlasnatuurlijkkapitaal.nl/kaarten>
- [www.natura2000.nl](http://www.natura2000.nl)
- [www.planviewer.nl](http://www.planviewer.nl)

# Bijlagen



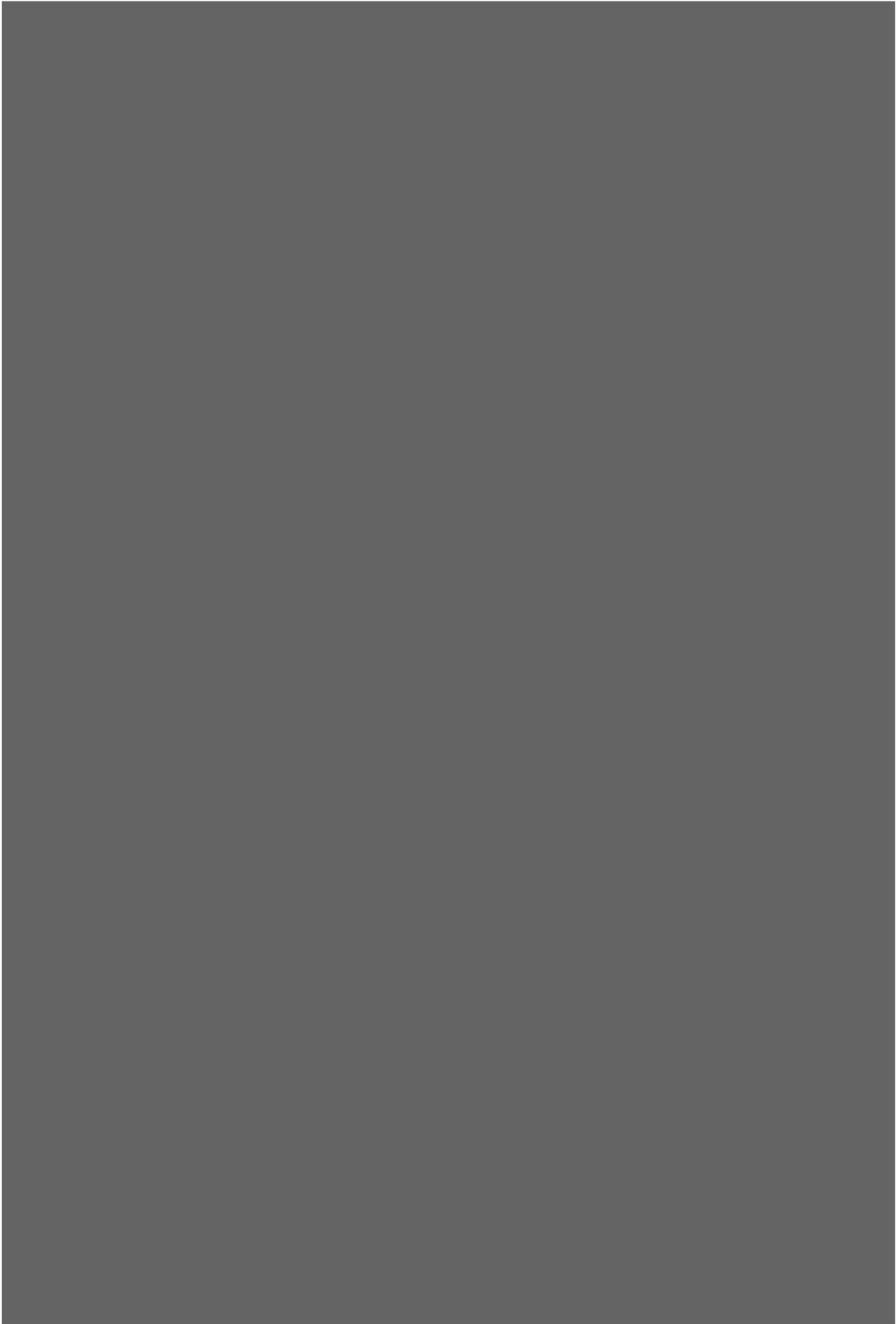

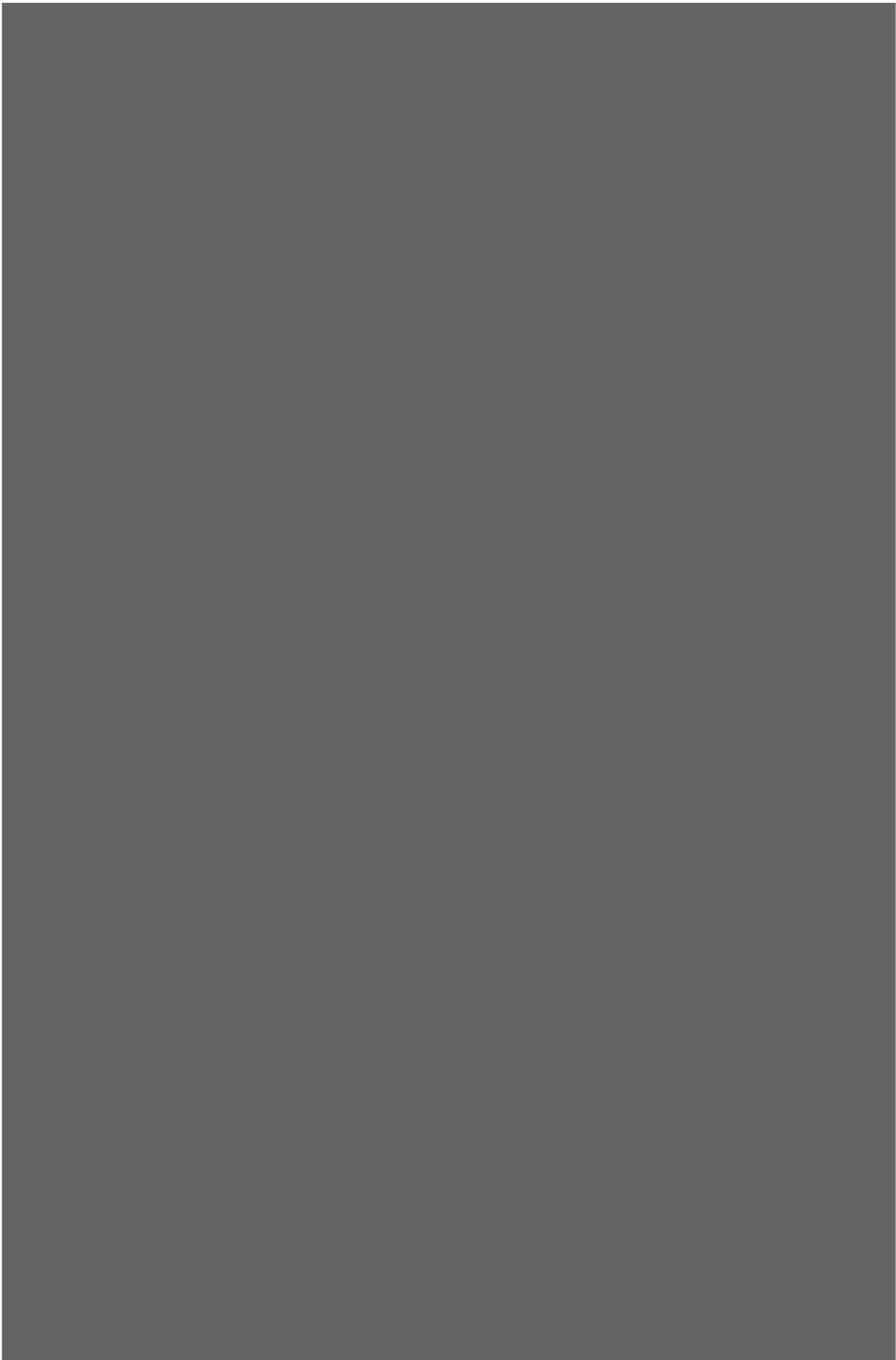

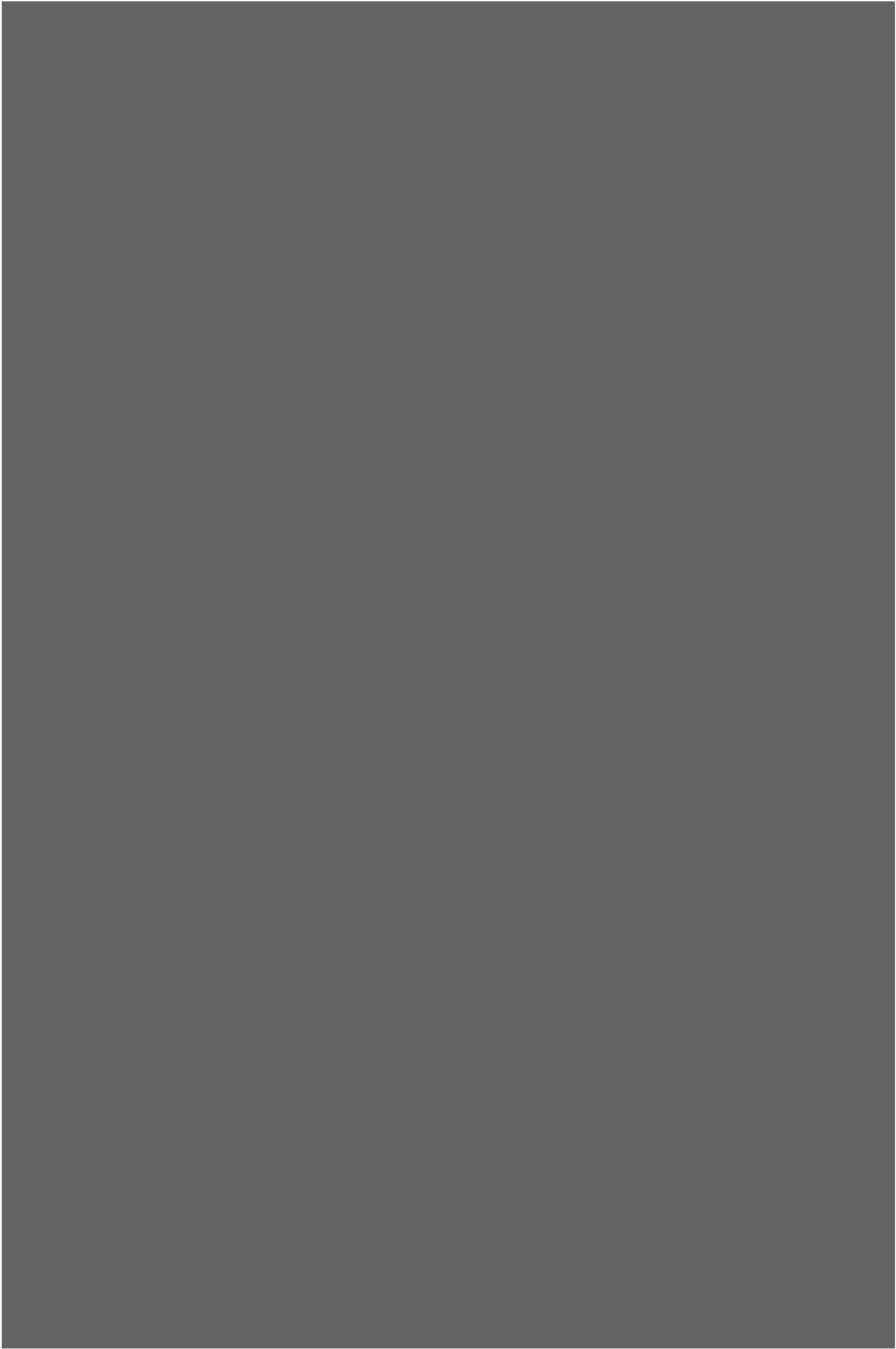

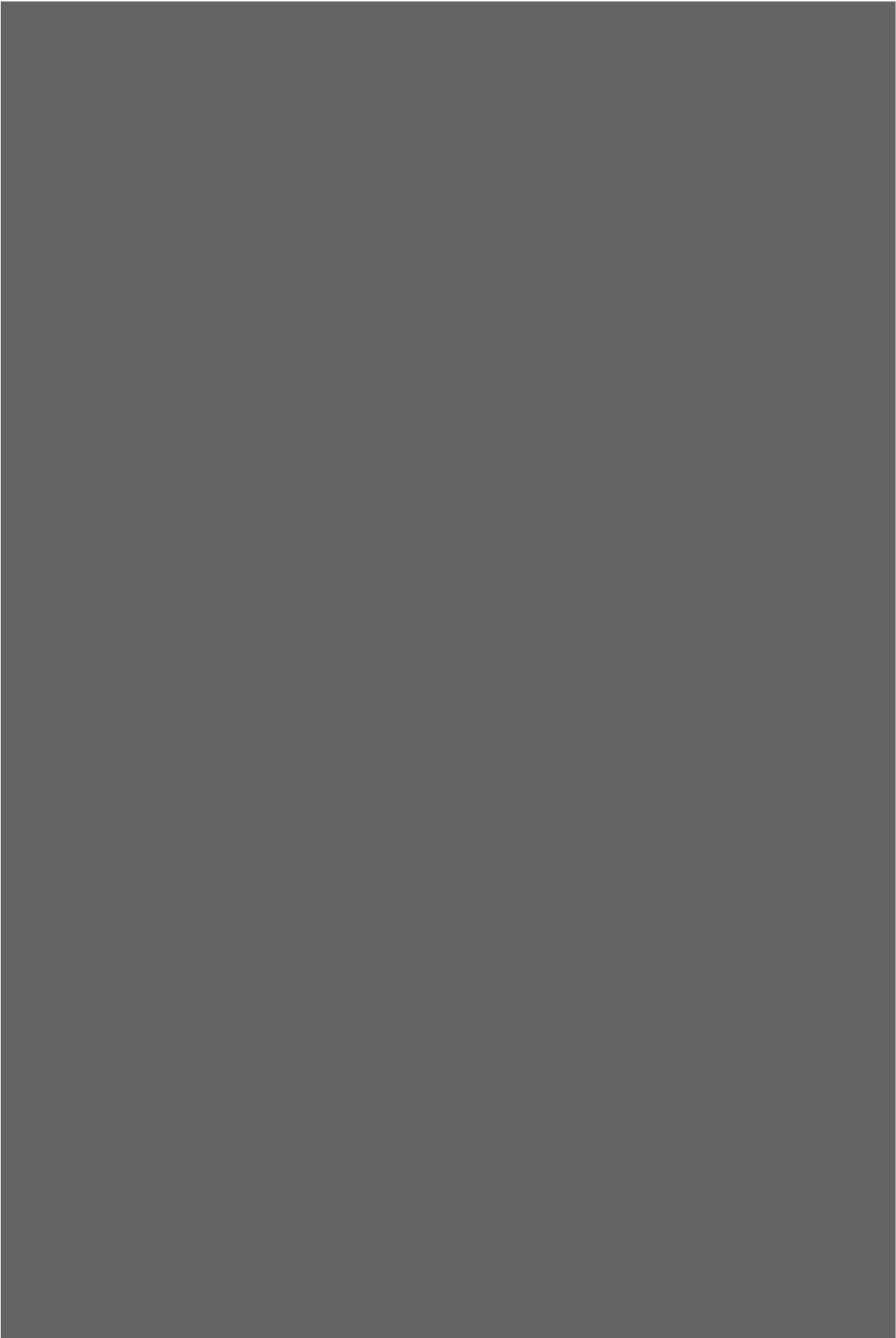

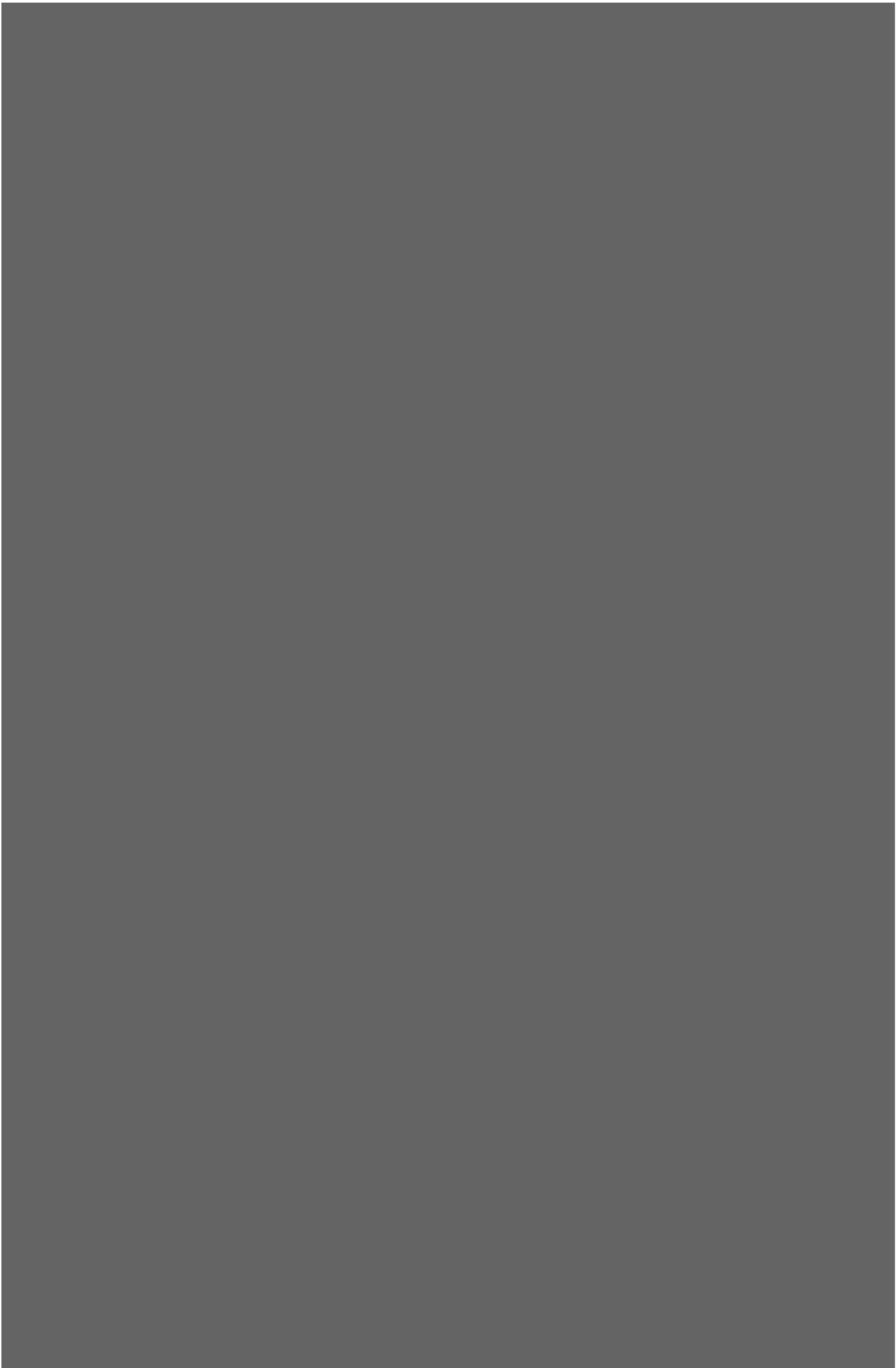



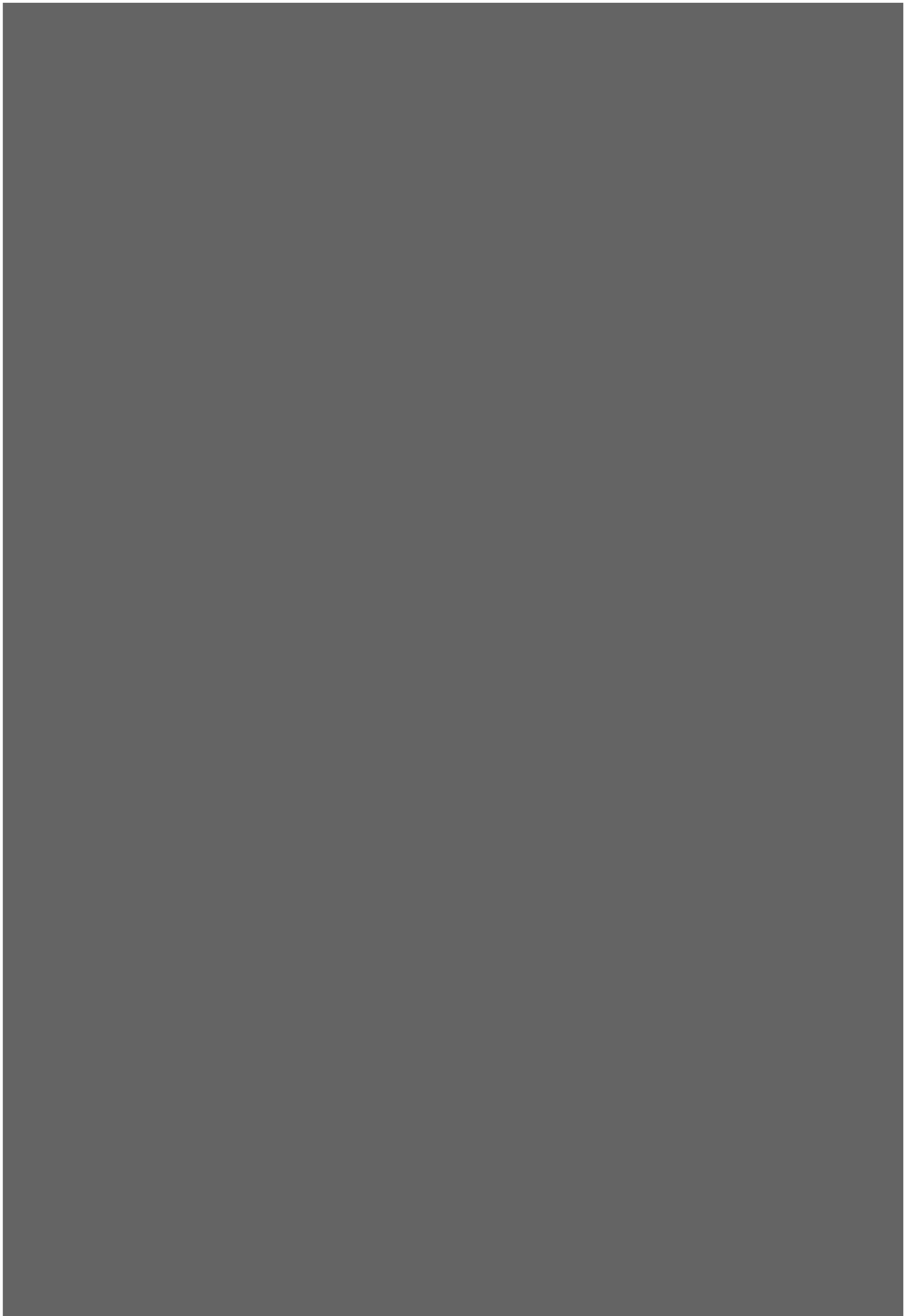

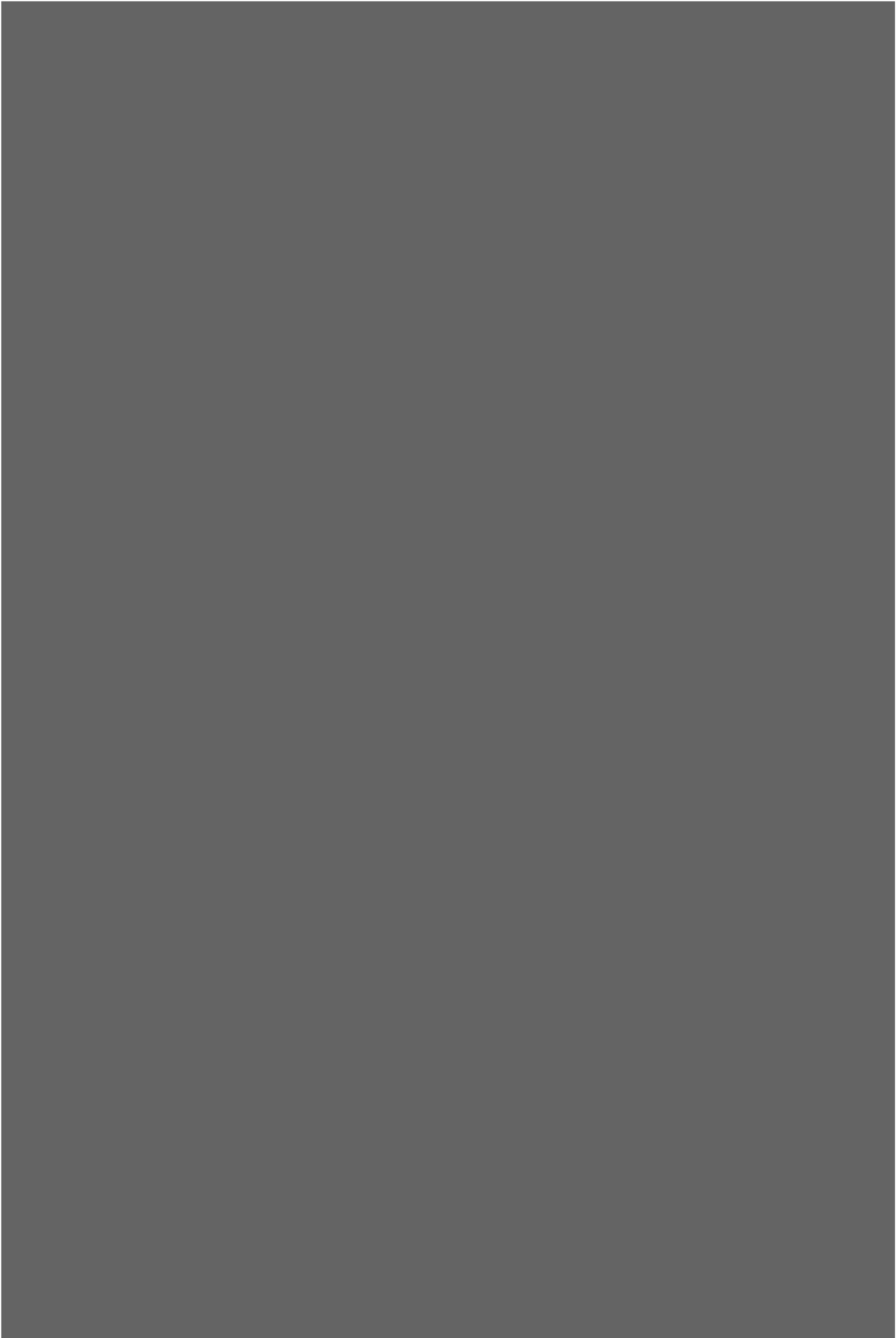



Vrijgestelde soorten per provincie

Nederlandse naam	Wetenschappelijke naam	Groningen	Friesland	Drenthe	Overijssel	Flevoland	Gelderland	Utrecht	Noord-Noord-Holland	Zuid-Holland	Zeeland	Noord-Holland	Limburg	Ministerie EZ (AmvB RN art. 331)
Zoogdieren														
Aardmuis	<i>Microtus agrestis</i>	x	x	x	x	x	x	x	x	x	x	x	x	x
Bosmuis	<i>Apodemus sylvaticus</i>	x	x	x	x	x	x	x	x	x	x	x	x	x
Bunzing	<i>Mustela putorius</i>		x5	x				x		x			x	x
Dwergmuis	<i>Micromys minutus</i>	x	x	x	x	x	x	x	x	x	x	x	x	x
Dwergspitsmuis	<i>Sorex minutus</i>	x	x	x	x	x	x	x	x	x	x	x	x	x
Egel	<i>Erinaceus europaeus</i>	x	x	x		x	x	x	x	x	x	x	x	x
Eekhoorn	<i>Sciurus vulgaris</i>												x	
Gewone bosspitsmuis	<i>Sorex araneus</i>	x	x	x	x	x	x	x	x	x	x	x	x	x
Haas	<i>Lepus europaeus</i>		x	x	x	x	x	x	x	x		x	x	x
Hermelijn	<i>Mustela erminea</i>		x5	x				x		x			x	x
Huisspitsmuis*	<i>Crocicura russula</i>	x	x	x	x	x	x	x	x	x	x	x	x	x
Konijn	<i>Oryctolagus cuniculus</i>	x	x	x	x	x	x	x	x		x	x	x	x
Molmuis	<i>Arvicola scherman</i>												x	
Ondergrondse woelmuis	<i>Pitymys subterraneus</i>	x	x	x		x	x	x	x		x	x	x	x
Ree	<i>Capreolus capreolus</i>	x	x	x	x	x	x	x	x	x	x	x	x	x
Rosse woelmuis	<i>Clethrionomys glareolus</i>	x	x	x	x	x	x	x	x	x	x	x	x	x
Steenmarter	<i>Martes foina</i>		x										x2	
Tweekleurige bosspitsmuis	<i>Sorex coronatus</i>	x	x	x	x	x	x	x	x		x	x	x	x
Veldmuis*	<i>Microtus arvalis</i>	x	x	x	x	x	x	x	x	x	x	x	x	x
Vos	<i>Vulpes vulpes</i>	x	x	x	x	x	x	x	x	x	x	x	x	x
Wezel	<i>Mustela nivalis</i>	x	x5	x				x		x			x	x
Wild zwijn	<i>Sus scrofa</i>								x					
Woelrat	<i>Sus scrofa</i>	x	x	x	x	x	x	x	x	x	x	x	x	x
Amfibieën en reptielen														
Bruine kikker	<i>Rana temporaria</i>	x	x	x	x	x	x	x	x	x	x	x	x	x
Gewone pad	<i>Bufo bufo</i>	x	x	x	x	x	x	x	x	x	x	x	x	x
Hazelworm	<i>Anguis fragilis</i>												x3	
Kleine watersalamander	<i>Lissotriton vulgaris</i>	x	x	x	x	x	x	x	x	x	x	x	x	x
Levendbarende hagedis	<i>Zootoca vivipara</i>												x4	
Meerkikker	<i>Pelophylax ridibundus</i>	x	x	x	x	x	x	x	x	x	x	x	x	x
Middelste groene kikker / bastaardkikker	<i>Pelophylax klepton esculentus</i>	x	x	x	x	x	x	x	x	x	x	x	x	x

\* voor deze soorten daarnaast algemene vrijstelling in/op gebouwen en bijbehorende erven Wnb 3.10 3e lid  
 x1 = vrijstelling geldt in de periode maart- april en juli tot en met november

x2 = vrijstelling geldt in de periode 15 augustus tot en met februari

x3 = vrijstelling geldt in de periode juli, augustus en september

x4 = vrijstelling geldt in de periode 15 augustus tot en met 15 oktober

x5 = de vrijstelling voor deze soorten wordt ingetrokken met de inwerkingtreding van de Omgevingsverordening 2022

# Disclaimer

Deze rapportage is vervaardigd op verzoek van de opdrachtgever zoals hierboven aangegeven. Niets uit deze rapportage mag, met uitzondering van de opdrachtgever, worden vermenigvuldigd of openbaar gemaakt worden door middel van scanning, druk, internet, kopie of andere wijze zonder schriftelijke toestemming van Ecofect B.V., noch mag het zonder deze toestemming voor een ander doel gebruikt worden dan waarvoor het vervaardigd is. Ecofect B.V. is niet aansprakelijk voor vervolgschade, alsmede schade die voortvloeit uit toepassingen van de resultaten van de werkzaamheden of andere gegevens verkregen. De opdrachtgever vrijwaart Ecofect B.V. voor aanspraken van derden in verband met deze toepassing. Omdat ecologisch onderzoek een momentopname is, kan de aanwezigheid van beschermde soorten soms niet worden uitgesloten of bevestigd. Daarnaast is de natuurwetgeving aan verandering en jurisprudentie onderhevig. Wij zijn echter niet aansprakelijk voor de gevolgen van onverwacht verschijnende of verdwijnende flora of fauna, noch voor de gevolgen van veranderende wetgeving of jurisprudentie.

© 2024 Ecofect B.V.; [REDACTED]

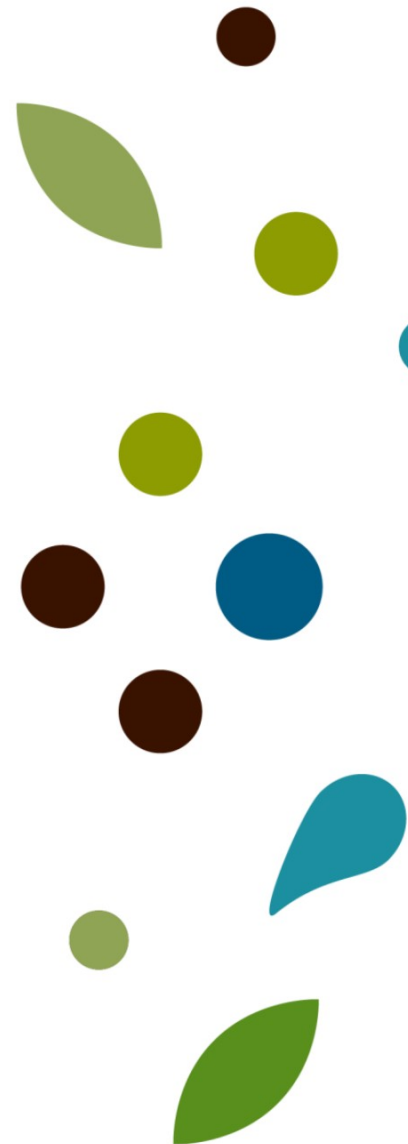

# LANDSCHAPPELIJKE INPASSING

HOUSEKEEPING & KANTOREN



datum a: 22 februari 2022  
projectnummer 4464



**BESTAANDE SITUATIE**  
SCHAAL 1:500





**BESTAANDE SITUATIE**  
SCHAAL 1:500









**ENTREE ZUID - PRINCIPE NIEUWE SITUATIE**



