

Notitie : Quickscan flora en fauna ‘Jeu de Boulesbanen Gastendonkstraat’ te Horst

Datum : 27 juli 2018
Opdrachtgever : Ger Driessen Advies
Projectnummer : P00575
Opgesteld door : ir. M.J.I.C. van de Schoot
Interne controle: : Dr. I. Kroes

Voor alle ruimtelijke ontwikkelingen geldt dat deze in overeenstemming met de nationale natuurwetgeving en het provinciale natuurbeleid moeten worden uitgevoerd. In het kader van een bestemmingsplanwijziging ten behoeve van de realisatie van een Jeu de Boules centrum aan de Gastendonkstraat 50 te Horst, is door middel van een verkennend flora- en faunaonderzoek (quickscan) een beoordeling gemaakt van de mogelijke effecten die het plan kan hebben op beschermde natuurwaarden. Hierdoor wordt duidelijk of het plan in overeenstemming is met de natuurwetgeving.

De bescherming van de natuur is per 1 januari 2017 in Nederland vastgelegd in de Wet natuurbescherming (Wnb). Deze wet vormt voor wat betreft soortenbescherming en gebiedsbescherming een uitwerking van de Europese Vogelrichtlijn en Habitatrichtlijn. Omtrent houtopstanden is de voormalige nationale Boswet eveneens in de Wet natuurbescherming opgenomen. Daarnaast vindt beleidsmatige gebiedsbescherming plaats door middel van het Natuurnetwerk Nederland (NNN), de voormalige Ecologische Hoofdstructuur (EHS).

Werkwijze quickscan flora en fauna

In de quickscan zijn de gevolgen van de ruimtelijke ingreep afgezet tegen de aanwezige natuurwaarden vanuit de Wet Natuurbescherming en planologisch beschermde natuurwaarden. Deze werkwijze vloeit voort uit de brochure ‘Soortenbescherming bij ruimtelijke ingrepen’ van het Ministerie van Economische Zaken van december 2016.

Om een beeld te krijgen van de natuurwaarden is op 19 juli 2018 tussen 11.00 uur en 12.00 uur door een ecooloog van BRO¹ een verkennend veldbezoek gebracht aan het plangebied en de directe omgeving hiervan. Het was circa 24°C, onbewolkt, zonder neerslag, met een noordwestenwind van 1 Bft. Tijdens het veldbezoek is gelet op de potentiële aanwezigheid van beschermde soorten op basis van het aanwezige habitat en nest/verblijfsmogelijkheden. Daarnaast is aan de hand van

¹ BRO is lid van het Netwerk Groene Bureaus (NGB). Het NGB is de brancheorganisatie voor groene adviesbureaus en heeft als doel kwaliteitsbevordering en belangenbehartiging. Onze werkzaamheden voeren wij dan ook uit volgens de door het NGB vastgestelde gedragscode (versie juni 2008, aangevuld in februari 2010). De medewerkers binnen de discipline ecologie voldoen aan de door het Ministerie van EZ genoemde voorwaarden voor ter zake deskundigen op het gebied van ecologisch onderzoek.

verspreidingsatlassen, andere standaardwerken en op basis van 'expert judgement' nagegaan welke beschermde planten- en diersoorten er voor kunnen komen binnen en nabij het plangebied en zijn omtrent gebiedsbescherming gegevens van de provincie Limburg geraadpleegd. Aan de hand van het verkennende onderzoek is vervolgens beoordeeld welke beschermde soorten daadwerkelijk voor (kunnen) komen binnen het plangebied en is er vervolgens een inschatting gemaakt van de effecten van de ruimtelijke ontwikkeling op beschermde natuurwaarden.

Planbeschrijving

Het plangebied is gelegen langs de westzijde van de A73, in het noordwesten van Horst. Het is gelegen aan de Gastendonkstraat 50. Langs de noord- en oostzijde ligt een fietspad met hierachter de snelweg. Ten zuiden van het plangebied ligt akkerland. In figuur 1 is de topografische ligging van het plangebied weergegeven.



Figuur 1. Topografische kaart ligging van het plangebied.

Huidige situatie

Het plangebied bestond tot voor kort uit een klein bedrijventerreintje. Momenteel zijn er geen activiteiten meer en is de loods in een eerder stadium al gesloopt. Langs alle zijden van het terrein staan bomen/struikenrijen. Het westelijk deel is verhard, het oostelijk deel is begroeid met algemene pioniervegetatie (onkruid). De weides ten noorden en oosten van het plangebied bestaan uit strakke gazons met enkele bomen. In figuur 2 is een luchtfoto van het plangebied en de directe omgeving weergegeven. De figuren 3 t/m 6 geven een impressie van het plangebied, middels foto's die zijn genomen tijdens het verkennende veldbezoek.



Figuur 2. Luchtfoto van het plangebied (globale begrenzing) en de directe omgeving



Figuur 3. Noordelijk deel van het plangebied



Figuur 4. Westelijk deel van het plangebied



Figuur 5. Locatie voormalige loods (verhard)



Figuur 6. Onverhard oostelijk deel van het plangebied

Toekomstige situatie

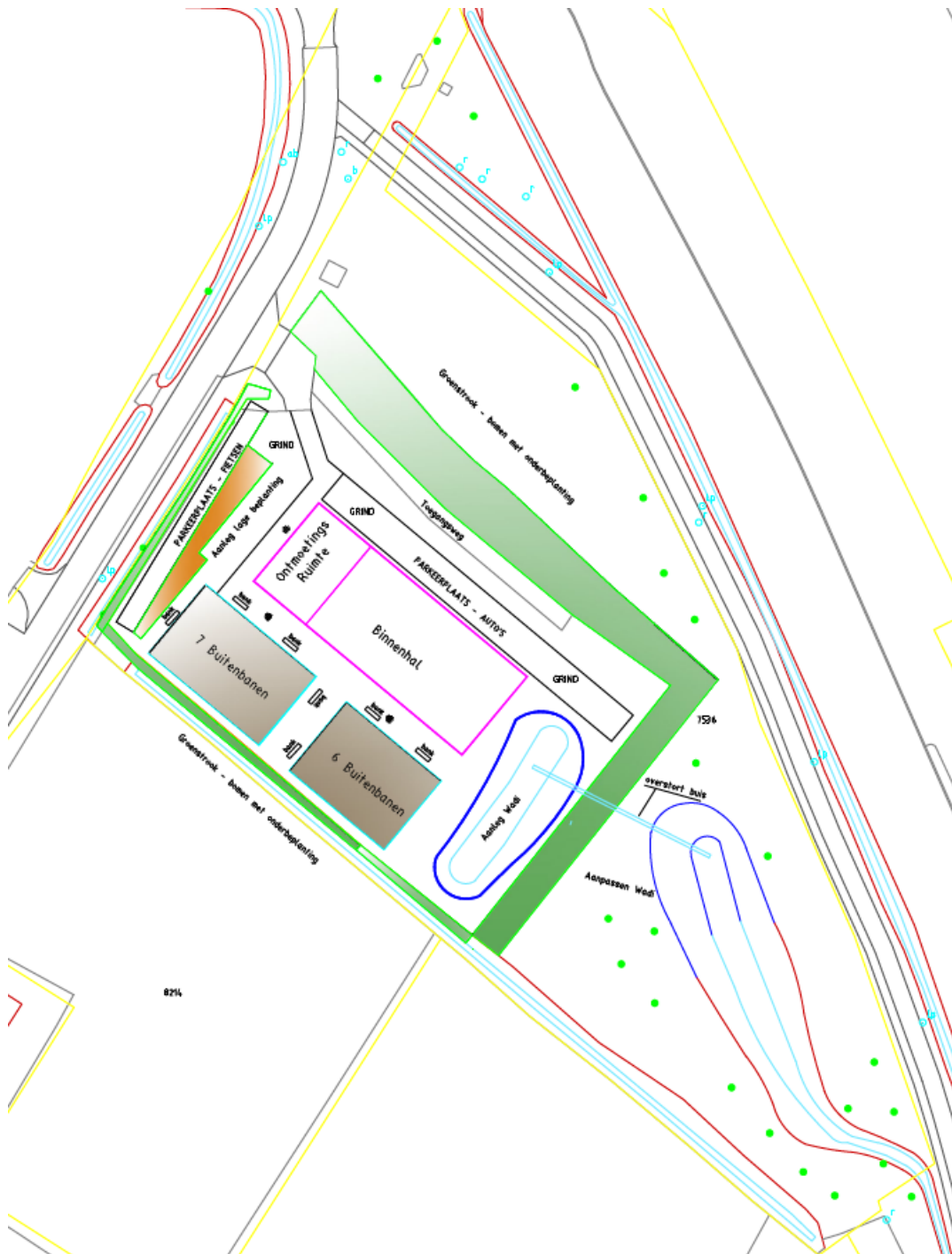

Figuur 7. Toekomstige situatie plangebied

De gewenste ontwikkeling bestaat uit het realiseren van een Jeu de Boules accommodatie, bestaande uit een hal met 10 binnenbanen en een ontsluitingsruimte, alsmede 12 buitenbanen. Tevens zal er ten oosten van de bebouwing een wadi worden aangelegd. De beoogde indeling is in figuur 7 weergegeven. Ten behoeve hiervan zal het een en ander aan lage (pioniers)vegetatie worden verwijderd. De bomen en groenstructuren rond het plangebied blijven volgens de initiatiefnemers behouden.

Toetsing gebiedsbescherming

Wettelijke gebiedsbescherming

De Wet natuurbescherming, heeft voor wat betreft gebiedsbescherming, betrekking op de Europees beschermde Natura 2000-gebieden. De Vogelrichtlijn- en Habitatrichtlijngebieden worden in Nederland gecombineerd als Natura 2000-gebieden aangewezen. Als er naar aanleiding van projecten, plannen en activiteiten mogelijk significante effecten optreden, dienen deze vooraf in kaart gebracht en beoordeeld te worden. Projecten, plannen en activiteiten die mogelijk een negatief effect hebben op de beschermde natuur in een Natura 2000-gebied zijn vergunningsplichtig.

Het plangebied is niet gelegen binnen de grenzen van een gebied dat aangewezen is als Natura 2000-gebied. Het meest nabijgelegen Natura 2000-gebied, "Maasduinen", bevindt zich op circa 8 kilometer afstand ten oosten van het projectgebied. Indien er sprake zou zijn van een effect, betreft dit een extern effect, zoals toename van geluid, licht of depositie van stikstof. Mede gezien de afstand tot het plangebied zijn externe effecten als licht en geluid uitgesloten. Daar de voorgenomen ontwikkeling de realisatie van een Jeu de Boules centrum betreft, is een lichte toename aan verkeersbewegingen te verwachten. Gezien de afstand tot het gebied en de ligging langs de A2 is een significante toename van de stikstofdepositie op een Natura 2000-gebied echter redelijkerwijs uitgesloten. Vervolgonderzoek in het kader van de Wet natuurbescherming, onderdeel Natura 2000, wordt dan ook niet noodzakelijk geacht.

Gebiedsbescherming vanuit provinciaal beleid

Conform artikel 1.12 van de Wet natuurbescherming dragen Gedeputeerde Staten in hun provincie zorg voor de totstandkoming en instandhouding van een samenhangend landelijk ecologisch netwerk, genaamd 'Natuurnetwerk Nederland'. Zij wijzen daartoe in hun provincie gebieden aan die tot dit netwerk behoren. Het Natuurnetwerk Nederland (NNN, voorheen Ecologische Hoofdstructuur (EHS) is een samenhangend netwerk van bestaande en te ontwikkelen natuurgebieden. De planologische begrenzing en beschermingsregimes van het Natuurnetwerk loopt via het traject van de provinciale ruimtelijke structuurvisies en verordeningen. Binnen de provincie Limburg bestaat deze uit de Goudgroene Natuurzone. Het netwerk wordt gevormd door kerngebieden, natuurontwikkelingsgebieden en ecologische verbindingszones met als doel natuurgebieden beter met elkaar en met het omringende agrarisch gebied te verbinden. Activiteiten in deze gebieden zijn alleen toegestaan als ze geen negatieve effecten hebben op de wezenlijke kenmerken of waarden of als deze kunnen worden tegengegaan met mitigerende maatregelen. Daarnaast zijn de zilvergroene natuurzone en brongroene landschapszone binnen de provincie Limburg beschermd.

Het plangebied is niet gelegen binnen de goudgroene natuurzone (zie figuur 10). Het dichtstbijzijnde onderdeel van de goudgroene natuurzone ligt ongeveer 120 meter ten noordoosten van het plangebied. Gezien de aard van de voorgenomen plannen zullen de omgevingscondities redelijkerwijs gelijk blijven, waardoor de wezenlijke kenmerken en waarden van de huidige staat van de goudgroene natuurzone niet worden aangetast. Vervolgonderzoek in het kader van het NNN wordt dan ook niet noodzakelijk geacht. Het plangebied ligt wel binnen de bronsgroene landschapszone. Daar de ontwikkeling enkel betrekking heeft op het gedeelte waar tot recent een bedrijf gevestigd zat met loods en dergelijke, daarnaast geen bomen of andere groenstructuren worden verwijderd en het geheel door de Jeu-de-boules club landschappelijk wordt ingepast, is er geen sprake van aantasting van de kernkwaliteiten van de bronsgroene landschapszone.

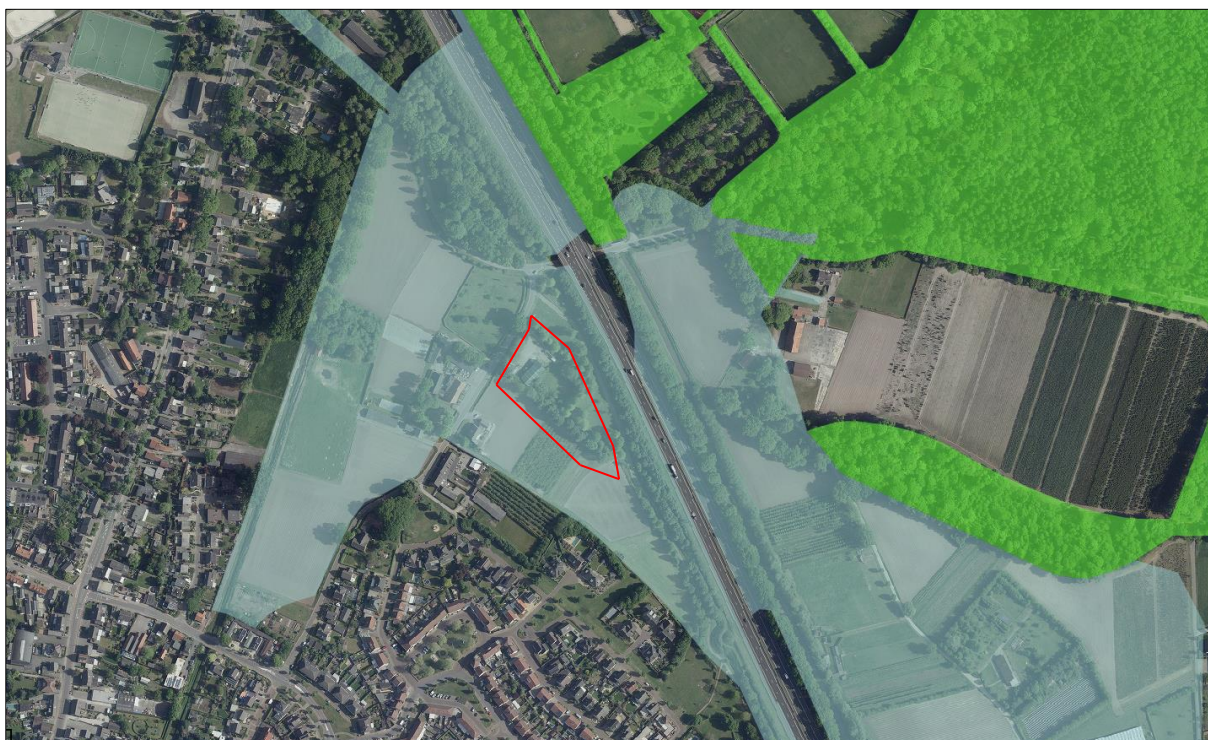

Figuur 10. Ligging Natuurnetwerk Nederland en Natura 2000-gebieden ten opzichte van perceel plangebied (rood omlijnd)

Toetsing beschermde houtopstanden

De bescherming van houtopstanden, conform de Wet natuurbescherming, heeft betrekking op alle zelfstandige eenheden van bomen, boomvormers of struiken met een oppervlakte van minimaal tien are of een rijbeplanting die meer dan twintig bomen omvat, gelegen buiten de bebouwde kom. Wanneer houtopstanden worden geveld, niet vallende onder artikel 4.1 van de Wet natuurbescherming, geldt een meldingsplicht bij Gedeputeerde Staten van desbetreffende provincie (artikel 4.2 Wnb). Indien er geen bezwaar is om de houtopstanden te kappen, verplicht artikel 4.2 van de Wet natuurbescherming om binnen 3 jaar na het vellen of tenietgaan van de houtopstand op

dezelfde grond houtopstanden opnieuw aan te planten. Er geldt een algehele vrijstelling van de herplantplicht voor houtopstanden die gekapt worden in het kader van natuurbeheer en natuurbehoud.

Daar ten behoeve van de voorgenomen plannen geen bomen of ander opgaand groen wordt verwijderd dat valt onder de interpretatie van zelfstandige eenheden van bomen, boomvormers of struiken met een oppervlakte van minimaal tien are, is er geen sprake van een wettelijke compensatieplicht met betrekking tot het onderdeel houtopstanden uit de Wet natuurbescherming

Toetsing soortenbescherming

De Wet natuurbescherming heeft, voor wat betreft soortenbescherming, betrekking op alle in Nederland in het wild voorkomende zoogdieren, (trek)vogels, reptielen en amfibieën, een aantal vissen, libellen en vlinders, enkele bijzondere en min of meer zeldzame ongewervelde diersoorten en een aantal vaatplanten. De Wet natuurbescherming regelt dat de provincie bevoegd gezag is en de lijst met te beschermen soorten kan aanpassen op de situatie in de provincie. De soortbescherming in Limburg ziet er hierdoor iets anders uit dan in andere provincies. De beschermde soorten zijn ingedeeld in drie categorieën:

- Nationaal beschermde soorten (artikel 3.10 Wnb)
- Europees beschermde soorten (artikel 3.5 Wnb)
- Vogels (artikel 3.1 Wnb)

In het algemeen gelden voor alle drie de categorieën de zogenoemde verbodsregels. Een ontheffing hierop wordt voor de eerste categorie (art. 3.10 WNB) met een lichte toets verleend. Voor de tweede en derde categorie geldt een zware toetsing. De meeste nationaal beschermde soorten zijn in Limburg vrijgesteld. Daarnaast zijn binnen de provincie Limburg specifieke vrijstellingen voor enkele soorten. Zo genieten eekhoorn, steenmarter, hazelworm en levendbarende hagedis van een vrijstelling in bepaalde periodes van het jaar.

Voor alle planten en dieren, dus ook voor de soorten die niet onder de aangewezen bescherming vallen, of die zijn vrijgesteld van de ontheffingsplicht, geldt de zogenaamde 'algemene zorgplicht' (art. 1.11 Wnb). Deze zorgplicht houdt in dat de initiatiefnemer passende maatregelen neemt om schade aan aanwezige soorten te voorkomen of zoveel mogelijk te beperken. Hierbij gaat het bijvoorbeeld om het niet verontrusten of verstoren in de kwetsbare perioden zoals de winterslaap, de voortplantingstijd en de periode van afhankelijkheid van de jongen.

Vanaf 1 januari 2017 moet, onder de Wet natuurbescherming, bij ruimtelijke ontwikkelingen naast de zorgplicht ook rekening gehouden worden met juridisch zwaarder beschermde soorten vanuit nationaal en Europees oogpunt. Beschermde soorten vanuit nationaal oogpunt betreffen soorten uit 'bijlage A en B' van de Wet natuurbescherming. Beschermde soorten vanuit Europees oogpunt betreffen soorten uit Bijlage IV van de Habitatrichtlijn, de soorten uit Bijlage 1 en 2 Verdrag van Bern, en Bijlage 1 verdrag van Bonn, en alle in Europa inheemse vogels (Vogelrichtlijn).

In de 'Beleidsregels ten behoeve van de passieve soortbescherming onder de wet Natuurbescherming in Limburg' van de provincie Limburg (6 december 2017) is een aangepaste lijst met jaarrond beschermde nesten gepubliceerd. Hier wordt onderscheid gemaakt in verschillende categorieën vogel-nesten die beschermd zijn binnen de provincie Limburg. Van de meeste vogelsoorten zijn de nesten uitsluitend beschermd wanneer deze tijdens de broed- en nestperiode in gebruik zijn. Het gaat om soorten die jaarlijks nieuwe nesten maken. Van een aantal soorten roofvogels en uilen, koloniebroeders en gebouw bewonende vogelsoorten ('categorie 1-3 soorten') zijn de nesten en de functionele leefomgeving jaarrond beschermend. Ten slotte is er een categorie nesten van vogelsoorten die weliswaar vaak terugkeren naar de plaats waar zij het jaar daarvoor hebben gebroed, maar die over voldoende flexibiliteit beschikken om, als die broedplaats verloren is gegaan, zich elders te vestigen ('categorie 4-soorten'). Vooralsnog is het uitgangspunt dat deze indeling gehandhaafd blijft, totdat de provincies deze hebben aangepast en vastgesteld.

Komen soorten van de hierboven genoemde beschermingsregimes voor, dan is de eerste vraag of de voorgenomen activiteit effecten heeft op de beschermde soorten. Treden er effecten op, dan dient er gekeken te worden of er (provinciale) vrijstelling verleend kan worden (al dan niet door te werken volgens een goedgekeurde gedragscode), of dat er een alternatieve oplossing mogelijk is waardoor er geen negatief effect kan plaatsvinden. Indien dit niet mogelijk is, zal ontheffing aangevraagd moeten worden op basis van een geldig wettelijk belang, waarbij de gunstige staat van instandhouding van beschermde soorten niet in het geding komt. De ontheffing kan dan onder voorwaarden worden verleend.

Vogels

Op het terrein is geen bebouwing aanwezig. Hierdoor kunnen broedlocaties van soorten als kerkuil, steenuil, huismus en gierzwaluw worden uitgesloten. In de opgaande beplanting binnen en rond het plangebied bevinden zich geen jaarrond beschermde nesten van vogels als buizerd, sperwer en ransuil. Wel kunnen hier mogelijk "algemene" soorten als merel, roodborst, heggenmus, zwartkop, winterkoning, grasmus, tjiftjaf en houtduif tot broeden komen.

Subconclusie

Bij uitvoering van de plannen gaan geen nestlocaties van soorten met een jaarrond beschermde status verloren. Tijdens de werkzaamheden kunnen wel broedgevallen worden verstoord van vogelsoorten waarvan het nest niet jaarrond zijn beschermd. Voor de betreffende vogelsoorten geldt dat, indien de werkzaamheden nabij opgaand groen buiten het broedseizoen wordt uitgevoerd en/of gestart, er redelijkerwijs geen overtredingen plaats zullen vinden met betrekking tot broedvogels. In de Wet natuurbescherming wordt geen vaste periode gehanteerd voor het broedseizoen. Globaal kan voor het broedseizoen de periode maart tot half augustus worden aangehouden. Geldend is echter de aanwezigheid van een broedgeval op het moment van ingrijpen. Bij twijfel over de aan/afwezigheid van een verlaat broedgeval (bijvoorbeeld van een houtduif) dient een controle hieromtrent zekerheid te bieden. De voorgenomen plannen zullen geen afname van essentieel broedhabitat veroorzaken van een vogelsoort, inbreuk op de gunstige staat van instandhouding van lokale populaties is dan ook uitgesloten.

Vleermuizen

Volgens verspreidingsgegevens van de Zoogdierverseniging is het plangebied gelegen in een deel van Nederland waar de volgende vleermuissoorten kunnen voorkomen: gewone dwergvleermuis, ruige dwergvleermuis, rosse vleermuis, laatvlieger, gewone en grijze grootoorvleermuis, franjestaart, valse vleermuis, meervleermuis en watervleermuis.

Er worden bij de uitvoer van de plannen geen grotere bomen gekapt of gebouwen gesloopt. De werkzaamheden zullen geen effect hebben op potentiële verblijfplaatsen van vleermuizen. Ook is er geen sprake van het aantasten van (essentieel) foerageergebied en/of vliegroutes, mits er geen verlichting uitschijnt of wordt gericht op het opgaande groen. Verlichting kan namelijk een verstorend effect hebben op zowel foerageer- als vliegroutefuncties.

Subconclusie

Er zijn geen potentiële verblijfplaatsen voor vleermuizen aangetroffen binnen het plangebied. Aangezien de groene rand rondom het plangebied behouden blijft zal ook het foerageerhabitat niet aangetaast worden. Bij uitvoering van de voorgenomen ontwikkeling zal er geen sprake zijn van (potentiële) aantasting van vaste rust- of verblijfplaatsen, vliegroutes of foerageerhabitat voor vleermuizen.

Grondgebonden zoogdieren

Het plangebied vormt matig geschikt habitat voor grondgebonden zoogdieren. Soorten als bunzing, haas, konijn, egel, rosse woelmuis, veldmuis en huisspitsmuis kunnen in het plangebied worden waargenomen. Mede door de aanwezigheid van geschikter foerageergebied direct rond het plangebied en ook binnen het betreft de ontwikkeling geen afname van essentieel foerageergebied voor deze soorten. Daarbij geldt voor al deze soorten een provinciale vrijstelling bij ruimtelijke ontwikkeling. In het kader van de zorgplicht is het echter wel noodzakelijk om tijdens de werkzaamheden voldoende zorg te dragen voor (incidenteel) aanwezige individuen, met name een relatief trage soort als de egel die onder dichte beplanting verscholen kan zitten. Dit houdt in dat al het redelijkerwijs mogelijke gedaan dient te worden om het doden van individuen te voorkomen. Dieren moeten de gelegenheid krijgen om het werkgebied zelfstandig en veilig te kunnen verlaten. Indien noodzakelijk dienen soorten zorgvuldig te worden verplaatst naar buiten het werkgebied.

Volgens de verspreidingsgegevens komen in de omgeving van het plangebied ook de niet vrijgestelde soorten eekhoorn, steenmarter en das voor. Er zijn geen holen of nesten in de grond of in de bomen aangetroffen die zouden kunnen dienen als schuil- of nestplaats voor deze soorten. Het terrein kan mogelijk deel van het foerageergebied van de steenmarter uitmaken, in de omgeving is echter voldoende alternatief, hoogwaardiger leefgebied aanwezig voor deze soort. Binnen het plangebied zijn tevens geen nesten of sporen van de eekhoorn aangetroffen dan wel burchten, loop- of eetsporen, latrines of wissels die duiden op de aanwezigheid en/of het gebruik van het plangebied door de das of steenmarter. De aanwezigheid van andere strenger beschermde grondgebonden zoogdiersoorten zijn op basis van de verspreidingsgegevens en/of het ontbreken van geschikt habitat eveneens redelijkerwijs uitgesloten.

Subconclusie

Met de ontwikkeling binnen het plangebied gaat geen (essentieel) leefgebied van een grondgebonden zoogdiersoort verloren. Inbreuk op de gunstige staat van instandhouding van lokale populaties van soorten is niet aan de orde. In het kader van de zorgplicht is het echter wel noodzakelijk om voldoende zorg te dragen voor (incidenteel) aanwezige individuen.

Reptielen

Volgens verspreidingsgegevens van RAVON zijn in de omgeving van het plangebied waarnemingen bekend van de levendbarende hagedis. De waarnemingen hebben betrekking op de natuurgebieden in de buurt. Het plangebied zelf en de directe omgeving biedt geen geschikt habitat voor deze soorten. Het voorkomen ervan binnen het plangebied is daarmee dan ook uitgesloten.

Subconclusie

Negatieve effecten op reptielen zijn op voorhand uitgesloten.

Amfibieën

In de omgeving van het plangebied zijn algemene soorten bekend als bruine kikker, gewone pad, bastaardkikker en kleine watersalamander. Volgens de verspreidingsgegevens is in de omgeving van het plangebied ook de niet vrijgestelde poelkikker, heikikker, kamsalamander, boomkikker, alpenwatersalamander en vinpootsalamander kamsalamander bekend. Het plangebied bevat echter geen oppervlaktewater of schuilgelegenheid, waardoor de aanwezigheid van deze soorten binnen het plangebied redelijkerwijs is uitgesloten, met uitzondering van een incidenteel individu van een algemene (vrijgestelde) soort vanuit de omliggende sloten.

Subconclusie

De voorgenomen plannen zullen geen afname van geschikt essentieel habitat van een amfibieënsoort veroorzaken, inbreuk op de gunstige staat van instandhouding van populaties is dan ook uitgesloten. In het kader van de algemene zorgplicht is het wel noodzakelijk om voldoende zorg te dragen voor eventueel passerende individuen.

Vissen

Vanwege het ontbreken van oppervlaktewater binnen het plangebied kan deze soortgroep buiten beschouwing worden gelaten.

Subconclusie

Negatieve effecten op beschermde vissen zijn op voorhand uitgesloten.

Ongewervelde diersoorten

In de ruime omgeving van het plangebied zijn waarnemingen bekend van bruine eikenpage en beekrombout. Deze soorten stellen echter zeer specifieke eisen aan hun habitat, waaraan het plangebied niet voldoet. Daarbij biedt het plangebied geen geschikt (voortplantings)habitat voor deze soortgroepen. Aantasting van (deel)populaties van een beschermde libellen- of vlindersoort is met zekerheid

niet aan de orde. De aanwezigheid van de overige beschermde ongewervelde soorten, zoals vliëgend hert, Europese rivierkreeft en platte schijfhoren, is eveneens uitgesloten. Binnen het plangebied en in de omgeving is hiervoor geen geschikt habitat aanwezig.

Subconclusie

Negatieve effecten voor beschermde ongewervelde soorten zijn op voorhand uitgesloten.

Vaatplanten

In de directe omgeving van het plangebied zijn beschermde soorten bekend als grote leeuwenklauw, karthuiser anjer en wilde ridderspoor. Deze soorten stellen echter zeer specifieke eisen aan hun standplaatsen. Gezien het gebrek aan geschikt biotoop binnen het plangebied is de aanwezigheid van dergelijk beschermde vaatplanten redelijkerwijs uitgesloten

Subconclusie

Negatieve effecten voor beschermde vaatplanten worden op voorhand uitgesloten.

Conclusie

Op basis van onderhavige quickscan wordt vervolgonderzoek naar het voorkomen van verschillende soort-groepen of effecten op beschermde gebieden niet noodzakelijk geacht. Evenmin is er sprake van een noodzaak tot het indienen van een ontheffingsaanvraag voor overtreding van verbodsbepalingen in de Wet natuurbescherming ten aanzien van soorten dan wel een vergunningsaanvraag in het kader van gebiedsbescherming.

Gelet op de potentiële ecologische waarden kan het voorgenomen plan in overeenstemming met de nationale natuurwetgeving en het provinciale natuurbeleid worden uitgevoerd, mits voorafgaand en tijdens het uitvoeren van de werkzaamheden het bepaalde in de Wet natuurbescherming, onderdeel soorten, in acht te worden genomen:

- Ten aanzien van broedvogels zonder jaarrond beschermde nesten dient, om overtreding op voorhand redelijkerwijs te voorkomen, het verwijderen van nestgelegenheid buiten het broedseizoen te worden uitgevoerd, of een controle moet de aanwezigheid van een broedgeval kunnen uitsluiten;
- Ten aanzien van vleermuizen dient verlichting direct gericht op bomen en opgaande groenstructuren worden vermeden
- Ten behoeve van (incidenteel) aanwezige algemene soorten dient de zorgplicht in acht te worden genomen.

Samenvatting

In onderstaande tabel is samengevat of de voorgenomen ontwikkeling negatieve effecten kan hebben op beschermde soorten en/of gebieden, en wat de eventuele vervolgstappen zijn, zoals soortgericht nader onderzoek of vergunningtrajecten. In de tabel is tevens weergegeven of maatregelen noodzakelijk zijn om overtreding van de Wet natuurbescherming voor bepaalde soortgroepen te voorkomen.

Tabel I. Overzicht (potentiele) aanwezigheid beschermde soorten/gebieden en te nemen vervolgstappen

| Soortgroep | | Potentieel aanwezig | Sprake van verstoring | Vervolgtraject / maatregelen | Bijzonderheden / opmerkingen |
|--------------------------|--------------------|---------------------|-----------------------|--|--|
| Broedvogels | Algemeen | Ja | Mogelijk | Plangebied buiten broedseizoen bouwrijp maken of controle vooraf | Globale broedseizoen loopt van maart tot half augustus |
| | Jaarrond beschermd | Nee | Nee | - | - |
| Vleermuizen | Verblijfplaatsen | Nee | Nee | - | - |
| | Foerageerhabitat | Ja | Nee | Verlichting op bomen en opgaande groenstructuren vermijden | |
| | Vliegroutes | Minimaal | Nee | - | - |
| Grondgebonden zoogdieren | | Ja | Mogelijk | Zorgplicht | Heeft betrekking op een soort als de egel |
| Reptielen | | Nee | Nee | - | - |
| Amfibieën | | Ja | Mogelijk | Zorgplicht | Heeft betrekking op een soort als de gewone pad |
| Vissen | | Nee | Nee | - | - |
| Ongewervelden | | Nee | Nee | - | - |
| Vaatplanten | | Nee | Nee | - | - |

| Gebiedsbescherming | Afstand tot gebied | Sprake van aantasting | Vervolgtraject | Bijzonderheden / opmerkingen |
|----------------------------|--------------------|-----------------------|----------------|---|
| Natura 2000 | ca. 8 km | Nee | - | Geen externe verstorende factoren |
| Natuurnetwerk Nederland | ca. 120 m | Nee | - | Wezenlijke ecologische waarde en kenmerken blijven gelijk |
| Bronsgroene landschapszone | Binnen plangebied | nee | - | Bomen en groenstructuren blijven behouden, daarbij wordt het geheel landschappelijk ingespast |
| Houtopstanden | Binnen plangebied | Nee | | |

Geraadpleegde bronnen

Algemene Literatuur

- Creemers, R.C.M. & J.J.C.W. van Delft (RAVON) (red.) 2009. De amfibieën en reptielen van Nederland. Nederlandse Fauna 9. Nationaal Natuurhistorisch Museum Naturalis, Leiden / European Invertebrate Survey - Nederland, Leiden.
- Dietz C., O. von Helversen & D. Nill 2011. Vleermuizen. Alle soorten van Europa en Noordwest-Afrika. De Fontein/Tirion Uitgevers, Utrecht.
- Limpens, H., J. Regelink & R. Koelman 2010. Vleermuizen en planologie. Zoogdierverseniging, Nijmegen.
- Ministerie van Economische Zaken 2016. Soortenbescherming bij ruimtelijke ingrepen. Lees hier wat de Wet natuurbescherming daarover regelt. Versie 1.3, december 2016. Ministerie van Economische Zaken, Den Haag.
- SOVON Vogelonderzoek Nederland 2002. Atlas van de Nederlandse broedvogels 1998-2000. Nederlandse fauna 5. Nationaal Natuurhistorisch Museum Naturalis, KNNV Uitgeverij & European Invertebrate Survey-Nederland, Leiden.

Regionale literatuur

- van Buggenum, H.J.M., R.P.G. Geraerds & A.J.W. Lenders (red.) 2009. Herpetofauna van Limburg. Verspreiding en ecologie van amfibieën en reptielen in de periode 1980-2008. Stichting Natuurpublicaties Limburg, Maastricht.
- Hermans, J.T., R.W. Akkermans, F. Mertens, J. van der Wee & H.W.G. Heijligers 2004. Werkatlas libellen in Limburg. Inventarisatiegegevens periode 1977-2003. Stichting Natuurpublicaties Limburg, Roermond.
- Huizinga, C.E., L.S.G.M. Verheggen & R.W. Akkermans 2005. Werkatlas zoogdieren in Limburg. Stichting Natuurpublicaties Limburg, Roermond.
- Huizinga, C.E., R.W. Akkermans, J.C. Buys, J. van der Coelen, H. Morelissen & L.S.G.M. Verheggen 2010. Zoogdieren van Limburg. Verspreiding en ecologie in de periode 1980-2007. Stichting Natuurpublicaties Limburg, Maastricht.
- Kurstjens, G., B. Peters & K. van Looy 2010. De flora van het Maasdal. Ontwikkelingen van bijzondere soorten sinds de start van natuurontwikkeling vanaf 1994. Deelrapport 7. Kurstjens ecologisch adviesbureau, Beek-Ubbergen / Bureau Drift, Berg en Dal / INBO, Brussel.

Algemene websites

- bij12.nl (kennisdocumenten van o.a. huismus, gierzwaluw en diverse vleermuissoorten)
- eis-nederland.nl (soortgegevens ongewervelden)
- floron.nl (soortgegevens planten)
- ravon.nl (soortgegevens amfibieën, reptielen en vissen)
- sovon.nl (soortgegevens vogels)
- synbiosys.alterra.nl/natura2000 (Natura 2000-gebieden)
- verspreidingsatlas.nl/planten (verspreidingsgegevens planten)
- vlinderstichting.nl (soortgegevens vlinders en libellen)
- wetten.overheid.nl/BWBR0037552/2017-03-01 (wettekst Wet natuurbescherming)
- www.zoogdierverseniging.nl (soortgegevens zoogdieren)

Provinciale websites

- Beleidsregels ten behoeve van de passieve soortenbescherming onder de Wet natuurbescherming in Limburg, Gedeputeerde Staten van Limburg, 6 december 2017
- www.polviewer.nl (NNN en beschermde gebieden in Limburg)
- www.natuurgegevensprovincielimburg.nl (natuurgegevens provincie Limburg)