



PROGRAMMA VAN EISEN
PROEFSLEUVENONDERZOEK

GEBROEDERS VAN DOORNELAAN 63

TE HORST

GEMEENTE HORST AAN DE MAAS



Archeologie



Programma van Eisen Proefsleuvenonderzoek Gebroeders Van Doornelaan 63 te Horst In de gemeente Horst aan de Maas

Opdrachtgever	BRO Boxtel Postbus 4 5280 AA Boxtel
PvE nummer	9654.002
Versienummer	D
Status	Definitief
Datum	24 januari 2020
Vestiging	Limburg Rijksweg Noord 39 6071 KS Swalmen 088 - 5001600 swalmen@econsultancy.nl
Opsteller	drs. A.H. Schutte
Paraaf	
Autorisatie	drs. T.H.L. Hos (Senior KNA Archeoloog)
Paraaf	

© Econsultancy bv, Swalmen
Foto's en tekeningen: Econsultancy bv, tenzij anders vermeld

Niets uit deze uitgave mag worden vermenigvuldigd en/of openbaar gemaakt worden door middel van druk, fotokopie of op welke wijze dan ook zonder voorafgaande schriftelijke toestemming van de uitgevers. Econsultancy aanvaardt geen aansprakelijkheid voor eventuele schade voortvloeiend uit de toepassing van de adviezen of het gebruik van de resultaten van dit onderzoek.

Programma van Eisen			
Locatie	Gebroeders Van Doornelaan 63		
Projectnaam	Gebroeders Van Doornelaan 63 Horst		
Plaats binnen archeologisch proces			
• IVO – Proefsleuven (IVO-P)			
Opsteller	Naam, adres, telefoon, e-mail	datum	paraaf
Senior KNA Archeoloog (Actorregistratienr. 43842407)	Dhr. drs. bc. A.H. Schutte Econsultancy b.v. Vestiging Limburg Rijksweg Noord 39, 6071 KS Swalmen T: 0475 - 504961 E: schutte@econsultancy.nl	24-01-2020	
Opdrachtgever	Naam, adres, telefoon, e-mail	datum	paraaf
	BRO Boxtel Postbus 4 5280 AA Boxtel Dhr. L Niessing T: 0411-850400 E: Lucas.Niessing@BRO.nl		
Goedkeuring bevoegde overheid	Naam, adres, telefoon, e-mail	datum	paraaf
• Gemeente	Gemeente Horst aan de Maas Postbus 6005 5960 AA Horst T: 077 – 4779777 E: gemeente@horstaandemaas.nl		
o Provincie			
o Rijk			
o Overig			
o RCE ¹ bij beschermd monument, projectvergunning, als adviseur bij Grote Projecten			
Adviseur namens de bevoegde overheid	Naam, adres, telefoon, e-mail	datum	Paraaf
Archeologisch adviseur van de gemeente Horst aan de Maas	Drs. W.A.M. Hessing Vestigia Archeologie & cultuurhistorie Spoorstraat 5 3811MN Amersfoort T: 033-2779200 E: w.hessing@vestigia.nl		
Kennisgeving Depothouder /eigenaar	Naam, adres, telefoon, e-mail	datum	Paraaf
	Provinciaal Archeologisch Depot voor Bodenvondsten Limburg Bezoekadres: Raadhuisplein 20, 6411 HK Heerlen		

¹ Rijksdienst voor het Cultureel Erfgoed.

	Contactpersoon: drs. S. (Sjeng) Kusters T: 06-52720731 E: sjj.kusters@prvlimburg.nl		
--	--	--	--

INHOUDSOPGAVE

LITERATUUR EN BIJLAGEN	7
1 ADMINISTRATIEVE GEGEVENS ONDERZOEKSGBIED	1
2 AANLEIDING EN MOTIVERING VAN HET ONDERZOEK.....	2
2.1 Aanleiding	2
2.2 Motivering	2
2.3 Besluit	2
3 EERDER UITGEVOERD ONDERZOEK	2
4 ARCHEOLOGISCHE VERWACHTING	3
4.1 Regionale archeologische en cultuurlandschappelijke context	3
4.2 Aard en ouderdom van de vindplaats(en)	5
4.3 Begrenzing en oppervlakte van de vindplaats(en)	5
4.4 Structuren en sporen	5
4.5 Anorganische artefacten.....	5
4.6 Organische artefacten	6
4.7 Archeozoologische resten, menselijk botmateriaal en botanische resten.....	6
4.8 Archeologische stratigrafie en diepte van vondstlagen	6
4.9 Gaafheid en conservering	6
5 DOELSTELLING EN VRAAGSTELLING	7
5.1 Doelstelling	7
5.2 Relatie met NOaA 2.0 en/of andere onderzoekskaders.....	7
5.3 Vraagstelling	8
5.4 Onderzoeksvragen	8
5.4.1 Algemeen	8
5.4.2 Periode en sites.....	8
5.4.3 Landschap en bodem.....	8
5.4.4 Vraagstelling specialistisch onderzoek	9
5.5 Aanbeveling	9
6 STRATEGIE, METHODEN EN TECHNIEKEN	10
6.1 Strategie	10
6.2 Methoden en technieken	10
6.3 Omgang kwetsbare vondsten en monsters	12
6.4 Structuren en grondsporen	12
6.5 Lichten	13
6.6 Aardwetenschappelijk onderzoek.....	13
6.7 Anorganische artefacten.....	13
6.8 Organische artefacten	14
6.9 Archeozoologische en -botanische resten	14
6.10 Overige resten	14
6.11 Dateringstechnieken	14
6.12 Bouwstenen	14
6.13 Complexiteit	15
6.14 Beperkingen.....	15

7	UITWERKING EN CONSERVERING.....	15
7.1	Structuren, grondsporen en vondstspredingen	15
7.2	Analyse aardewetenschappelijke gegevens	15
7.3	Anorganische artefacten.....	15
7.4	Organische artefacten	16
7.5	Archeozoölogische en -botanische resten	16
7.6	Beeldrapportage (objecttekeningen, foto's, kaarten e.d.)	17
8	RAPPORTAGE	17
8.1	Uitvoeringsperiode uitwerking; opleveringstermijn (concept)eind-/evaluatierapport.....	17
8.2	Procedure toetsing standaard-/conceptrapport door de bevoegde overheid	17
8.3	Inhoud standaard-/evaluatierapport.....	17
8.4	Kwaliteit	18
8.5	Verschijsning en oplage standaardrapport en/of specialistisch deelrapport	19
9	(DE)SELECTIE EN CONSERVERING.....	19
9.1	Selectie materiaal voor uitwerking.....	19
9.2	Selectie materiaal voor deponering en verwijdering.....	19
9.3	Selectie materiaal voor conservering	19
10	DEPONERING	20
10.1	Eisen betreffende depot	20
10.2	Te leveren product.....	20
10.3	E-depot	20
11	RANDVOORWAARDEN EN AANVULLENDE EISEN	20
11.1	Personele randvoorwaarden	20
11.2	Overlegmomenten	21
11.3	Kwaliteitsbewaking, toezicht, overleg en evaluatie	21
11.4	Overige randvoorwaarden en aanvullende eisen.....	22
12	WIJZIGINGEN TEN OPZICHTE VAN HET VASTGESTELDE PVE	22
12.1	Wijzigingen tijdens het veldwerk.....	22
12.2	Belangrijke wijzigingen	22
12.3	Procedure van wijziging na de evaluatiefase van het veldwerk	22
12.4	Procedure van wijziging tijdens uitwerking en conservering	22
13	AANVULLENDE EISEN.....	23
13.1	Uitvoeringsperiode en opleveringstermijn veldwerk	23
13.2	Uitvoeringscondities veldwerk	23
13.3	Niet gesprongen explosieven (NGE) en veldgraven	24

LITERATUUR EN BIJLAGEN

Literatuur

Heeringen, R.M. van & Schrijvers, R., 2014: Actualisatie van de Archeologische Maatregelenkaart van de gemeente Horst aan de Maas, 2014. *Vestigia-rapport V1188*. Amersfoort.

Schutte, A.H. & A.C. Mientjes, 2014: *Archeologisch bureauonderzoek en verkennend booronderzoek* Gebroeders Van Doornelaan 63 te Horst *in de gemeente Horst aan de Maas* (Econsultancy rapportnr. 9654.001), Swalmen.

Bronnen

Beleidsplatform Erfgoed Limburg; internetsite, januari 2020.
<http://www.erfgoedbeleidlimburg.nl/>

Nationale Onderzoeksagenda Archeologie 2.0; internetsite, januari 2020.
<http://archeologieinederland.nl/bronnen-en-kaarten/nationale-onderzoeksagenda-archeologie-20>

Figuren

Figuur 1: Situering van het plangebied en onderzoeksgebied binnen Nederland.

Figuur 2: Detailkaart van het plangebied en onderzoeksgebied.

Figuur 3: Luchtfoto van het plangebied en onderzoeksgebied.

Figuur 4: Boorpuntenkaart vooronderzoek

Figuur 5: Uitsnede geomorfologische kaart

Figuur 6: Uitsnede bodemkaart

Figuur 7: Uitsnede archeologische gegevenskaart

Figuur 8: Archeologische Maatregelenkaart Horst aan de Maas

Figuur 9: Proefsleuvenplan

Bijlagen

Bijlage 1: Tabel met de verwachte aantallen

Bijlage 2: Overzicht te raadplegen specialisten/specialismen

1 ADMINISTRATIEVE GEGEVENS ONDERZOEKSGBIED

Projectnaam	9654.002
Provincie	Limburg
Gemeente	Horst aan de Maas
Plaats	Horst
Toponiem	Gebroeders Van Doornelaan 63
Kaartbladnummer	52 G (1:25.000)
Centrum x,y-coördinaat	X: 200.855/Y: 386.380
IKAW/Provinciale verwachtingskaart	Het onderzoeksgebied ligt op de IKAW deels in een zone met een hoge archeologische verwachting en deels zonder verwachting vanwege de ligging binnen de bebouwde kom. Volgens de Provinciaal Archeologisch Aandachtsgebied kaart van de provincie Limburg ligt het onderzoeksgebied niet binnen een Provinciaal Archeologisch Aandachtsgebied.
Archeologische Maatregelenkaart Horst aan de Maas	Volgens de Archeologische Maatregelenkaart ligt het onderzoeksgebied deels in de bebouwde kom met een onbekende verwachting (categorie 7) en deels in een zone met een hoge archeologische verwachting (categorie 3).
CMA/AMK-status	n.v.t.
Archis-monumentnummer	n.v.t.
Archis-waarnemingsnummer	n.v.t.
Oppervlakte plangebied ²	Ca. 1.9 hectare
Oppervlakte onderzoeksgebied ³	Ca. 7.150 m ²
Huidig grondgebruik	Grasland
Voorgenomen bodemingrepen	De aanvrager is voornemens om een constructie- en praktijkruimte te realiseren.
NAP-hoogte maaiveld	Circa 25 m NAP
Grondwatertrap	VII

² Het gebied waarbinnen de realisering van de planvorming het bodemarchief kan bedreigen.

³ Het gebied waarop dit onderzoek betrekking heeft.

2 AANLEIDING EN MOTIVERING VAN HET ONDERZOEK

2.1 Aanleiding

Op de planlocatie, aan de Gebroeders Van Doornelaan 63 te Horst, wordt een constructie- en praktijkruimte gerealiseerd. Hierbij zal een gebied met een oppervlakte van circa 7.150 m² worden heringericht.⁴ Op basis van een door Econsultancy uitgevoerd bureau- en booronderzoek heeft de gemeente besloten dat het plangebied onderzocht moeten worden met proefsleuven om het terrein te waarderen op het voorkomen van archeologische waarden. De diepte en oppervlak van de toekomstige bodemverstoring is nog niet bekend.

Het huidige onderzoeksgebied is kleiner dan het plangebied dat door Econsultancy is onderzocht bij het bureau- en booronderzoek. Het proefsleuvenonderzoek beperkt zich tot dat deel van het plangebied waar daadwerkelijk graafwerkzaamheden gaan plaatsvinden.

2.2 Motivering

Bij het bureauonderzoek is voor het plangebied een gespecificeerde archeologische verwachting opgesteld. Volgens deze verwachting is de kans op het voorkomen van archeologische waarden uit de perioden Paleolithicum - Mesolithicum laag en hoog voor de perioden Neolithicum - Nieuwe tijd. Uit de resultaten van het inventariserend veldonderzoek (IVO, verkennende fase, zie figuur 4) blijkt dat over het algemeen de bodemopbouw bestaat uit bouwvoor en plaggendeek op dekzand (C-horizont). De aangetroffen bodemopbouw is van dien aard dat de archeologische verwachting zoals deze in het bureauonderzoek is opgesteld gehandhaafd blijft. Op grond van de resultaten van het bureau- en veldonderzoek heeft Econsultancy geadviseerd om het plangebied nader te onderzoeken door middel van een IVO karterende en waarderende fase, proefsleuven (IVO-P).⁵

2.3 Besluit

Het plangebied ligt op de Archeologische Maatregelenkaart van de gemeente Horst aan de Maas en heeft deels een onbekende verwachting door ligging in de bebouwde komen met (categorie 7) en deels een hoge archeologische verwachting (categorie 3) (figuur 8)⁶. Voor dit gebied geldt daarom een onderzoeksplicht bij bodemingrepen groter dan 500 m² en dieper dan 50 cm beneden maaiveld. Middels deze kaart heeft de gemeente aangegeven dat archeologisch onderzoek noodzakelijk is⁷.

De bevoegde overheid (gemeente Horst aan de Maas) heeft na het verkennend booronderzoek ingestemd met het advies van Econsultancy om een vervolgonderzoek uit te laten voeren. Wanneer behoudenswaardige archeologische resten worden aangetroffen en deze *ex situ* behouden dienen te blijven neemt de gemeente een aanvullend selectiebesluit.

3 EERDER UITGEVOERD ONDERZOEK

Soort onderzoek	Archeologisch bureau- en verkennend booronderzoek
Uitvoerder	Econsultancy bv

⁴ Schutte en Mientjes, 2019.

⁵ Schutte en Mientjes, 2019.

⁶ Vestigia 2015: Kaartbijlage, Archeologische Maatregelenkaart gemeente Horst aan de Maas (Vestigia rapport V1188)

⁷ Van Heeringen en Schrijvers 2014: Actualisatie van de Archeologische Maatregelenkaart van de gemeente Horst aan de Maas, 2014 (Vestigia rapport V1188)

Uitvoeringsperiode	April 2019
Rapportage	Schutte, A.H. & A.C. Mientjes, 2014: Archeologisch bureauonderzoek en verkennend booronderzoek Gebroeders Van Doornelaan 63 te Horst in de gemeente Horst aan de Maas (Econsultancy rapportnr. 9654.001), Swalmen.
Bewaarplaats vondsten/documentatie	Econsultancy Swalmen
Resultaten specialistisch onderzoek	
Archeobotanisch	Niet van toepassing.
Archeozoologisch	Niet van toepassing.
Fysisch-antropologisch	Niet van toepassing.
Fysisch-geografisch	Niet van toepassing.
Geofysisch	Niet van toepassing.
Archeologisch materiaal	Niet van toepassing.
Geraadpleegde bronnen en partijen	
Overige literatuur	Niet van toepassing.
Amateurarcheologen	Niet van toepassing.

4 ARCHEOLOGISCHE VERWACHTING

4.1 Regionale archeologische en cultuurlandschappelijke context⁸

Locatie, recente ingrepen en verstoringen

De onderzoekslocatie ($\pm 7.150 \text{ m}^2$) ligt aan de Gebroeders Van Doornelaan 63, circa 1 kilometer ten noorden van Horst in de gemeente Horst aan de Maas (zie figuur 1 en figuur 2). Volgens het Actueel Hoogtebestand Nederland (AHN) bevindt het maaiveld zich op een hoogte van circa 25 m +NAP. Het gebied is kadastraal bekend als Horst Sectie O, nummers 917, 1408 en 1410. Volgens de topografische kaart van Nederland, kaartblad 52 G (schaal 1:25.000), zijn de coördinaten van het midden van de onderzoekslocatie X = 200.783, Y = 386.382. Het plangebied is momenteel in gebruik als grasland (zie figuur 3).

Fysiek-landschappelijke, geologische, geomorfologische en bodemkundige kenmerken

Het onderzoeksgebied bevindt zich binnen een uitgestrekt gebied dat wordt gedomineerd door afzettingen behorende tot de Formatie van Boxtel. Deze afzettingen zijn afgezet gedurende de laatste ijstijd, toen de wind vrij spel had in het verplaatsen van zand en silt. Over een groot deel van Nederland werd een pakket dekzand afgezet. Er ontstonden duidelijke hoogteverschillen, waarbij reliëfverschillen kleiner dan 1,5 meter dekzandplateaus worden genoemd en grotere hoogteverschillen dekzandruggen of dekzandkopjes genoemd worden. Dekzandafzettingen die zijn afgezet tijdens het Laat-Glaciaal zorgden voor nivellering van het landschap door laagtes in het landschap op te vullen. Het dekzand, dat in het plangebied aan het oppervlak wordt aangetroffen, wordt ook wel het Laagpakket

⁸ Schutte en Mientjes, 2019.

van Wierden genoemd, onderdeel van de Formatie van Boxtel. Het water van de in het voorjaar smeltende sneeuwmassa's erodeerde een deel van de dekzandruggen, waarna afzetting plaatsvond in de lagere delen van het landschap als vlaktes van verspoelde dekzanden. In het Holoceen (vanaf circa 10.000 jaar geleden) zijn door de verwaaiing van de dekzanden lokaal stuifzandgebieden ontstaan. Bij het ontstaan hiervan speelde de mens een belangrijke rol, door beweiding, afbranden en het steken van plaggen op de heidevelden wat voornamelijk plaatsvond in de Nieuwe tijd. De stuifzanden worden gerekend tot het Laagpakket van Kootwijk, behorend tot de Formatie van Boxtel. Daarnaast zijn er in (lokale) beekdalen in de omgeving van Horst afzettingen gevormd bestaande uit leem, veen en zand. Deze afzettingen worden gerekend tot het Laagpakket van Singraven, welke tevens behoren tot de Formatie van Boxtel. Het dichtstbijzijnde beekdal is het dal van de Groote Molenbeek dat ongeveer 400 meter ten oosten van het onderzoeksgebied. Volgens de Geomorfologische kaart van Nederland (1:50.000) ligt het onderzoeksgebied op een Dekzandrug of -kopje (3L5) (zie figuur 5). Volgens de Bodemkaart (zie figuur 6) van Nederland (1:50.000) is het onderzoeksgebied gekarteerd als hoge zwarte enkeerdgrond (dit wordt bevestigd door de resultaten van het booronderzoek).

Regionale archeologische context (zie figuur 9)

Het plangebied ligt op de IKAW deels in een zone met een hoge archeologische verwachting en deels zonder verwachting vanwege de ligging binnen de bebouwde kom. Volgens de Provinciaal Archeologisch Aandachtsgebied kaart van de provincie Limburg ligt het plangebied niet binnen een Provinciaal Archeologisch Aandachtsgebied. Volgens de Archeologische Maatregelenkaart ligt het plangebied deels in de bebouwde komen met een onbekende verwachting (categorie 7) en deels in een zone met een hoge archeologische verwachting (categorie 3).

Het onderzoeksgebied ligt niet binnen een AMK-terrein. Binnen een straal van 500 meter rondom het onderzoeksgebied ligt één AMK-terrein, de nederzetting Horst. Binnen een straal van 500 meter rondom het onderzoeksgebied staan vier vondstmeldingen geregistreerd. De vondsten die rondom het plangebied zijn gedaan laten zien dat er menselijke activiteiten hebben plaats gevonden in het onderzoeksgebied in de perioden IJzertijd tot en met Late-Middeleeuwen.

Ongeveer 215 meter ten noordwesten van het plangebied is een proefsleuvenonderzoek uitgevoerd waarbij twee vindplaatsen zijn aangetroffen die later zijn opgegraven. De oudste bewoning dateert uit de Midden-Bronstijd, uit deze periode zijn tien paalkuilen blootgelegd. Vermoedelijk representeren de kuilen tenminste twee bewoningsfasen, waarbij steeds drie van de kuilen op één lijn in de zijbeuk van een huis zijn gelegen. Vondstmateriaal uit deze kuilen blijft beperkt tot een elftal scherven, die op grond van de grove minerale verschraling duidelijk uit de Midden-Bronstijd dateren, maar verder geen daterende kenmerken vertonen en een drietal fragmenten natuursteen, waarvan één gebruikt is als slijpsteen. Daarnaast is een cluster sporen aangetroffen die in de IJzertijd te dateren valt. De cluster bestaat uit de mogelijke structuur, spieker, vierpalige structuur met kuil en een zevental kuilen, waarvan vijf grote hoeveelheden aardewerk bevatten. De kuilen met veel aardewerk wijzen alle op een datering in de tweede helft van de Vroege-IJzertijd of het begin van de Midden-IJzertijd. Daarnaast zijn nog een tweetal spiekers aangetroffen waarbij uit beide structuren is één scherf Romeins aardewerk afkomstig is. Aardewerk uit spiekers is echter meestal eerder opspit uit dan dat het direct aan de structuur te koppelen is. De datering 'Romeins' is daarom vooral een datering postquem. Gezien het gehele aardewerkcomplex dat tijdens de onderzoeken is verzameld is een datering mogelijk vanaf de Midden-Romeinse tijd tot en met de Volle-Middeleeuwen.

Ongeveer 305 meter ten noordwesten van het plangebied (aansluitend op bovenstaand onderzoek) is een archeologisch proefsleuvenonderzoek en opgraving uitgevoerd. Hierbij is een nieuwe vindplaats aangetroffen. Het betrof de restanten van een huisplattegrond uit de Midden-Bronstijd. Een haardplaats, die binnen het huis lag en hier mogelijk verband mee hield, bevatte aardewerk dat ook dateert in de Midden-Bronstijd. Er werden ook een aantal greppels aangetroffen, waarvan de datering onduidelijk blijft. Eén scherf in de greppel die de huisplattegrond mogelijk doorsneed, dateert uit de periode Late Bronstijd -Romeinse tijd.

Cultuurlandschappelijke en historisch-geografische kenmerken

De eerste bewoningssporen van de gemeente Horst aan de Maas stammen uit de vroege prehistorie. Vanaf de Middeleeuwen bestond het landschap van dit gebied uit esdorpen en heideontginningen. Horst heette in de Middeleeuwen van oorsprong Berckele (1219). Waarom dit later veranderd is in Horst, is onbekend. De naam (de) Horst is mogelijk oorspronkelijk de naam van het voormalige kasteel dat direct ten noorden van de dorpskern heeft gelegen. Tegenwoordig is hiervan alleen een ruïne overgebleven. Op basis van het beschikbare gedetailleerde historische kaartmateriaal blijkt dat het onderzoeksgebied vanaf de eerste kwart van de 19^e eeuw tot heden in agrarisch gebruik is. Het plangebied wordt doorsneden door wegen die in de loop der tijd verlegd zijn. De omgeving van het plangebied is in de eerste kwart van de 19^e eeuw grotendeels in agrarisch gebruik, bouwland en weiland, doorsneden door wegen met verspreid aan die wegen bebouwing. Ten zuiden van het onderzoeksgebied staat een Oude Molen. In de jaren '60 van de 20^e eeuw breidt deze bebouwing uit totdat de huidige situatie ontstaat.

4.2 Aard en ouderdom van de vindplaats(en)

Aard en ouderdom van de vindplaatsen zijn onbekend. Volgens de opgestelde gespecificeerde archeologische verwachting is de kans op het voorkomen van archeologische resten laag voor resten uit het Paleolithicum en het Mesolithicum en hoog voor resten uit het Neolithicum tot en met de Nieuwe tijd.

4.3 Begrenzing en oppervlakte van de vindplaats(en)

Begrenzing en oppervlakte van de totale vindplaats (dus ook buiten het plangebied)

De gemiddelde omvang van bewoningssporen is enkele honderden vierkante meters. Landbouwarea's kunnen enkele duizenden vierkante meters omvatten met daarin sporen van greppels van enkele tientallen tot honderden meters lang. Infrastructuur bestaat uit lijnelementen van onbepaalde lengte en breedte. De omvang van resten van rituele handelingen, begravingen en resten van strijd zijn doorgaans beperkt tot puntvondsten.

*Begrenzing en oppervlakte van (het deel van) de vindplaats **binnen** het plangebied*

Idem, met een maximum van 7.150 m² (totale omvang onderzoeksgebied).

4.4 Structuren en sporen

Op grond van het archeologische vooronderzoek blijkt dat resten van bewoning in het plangebied terug kunnen gaan tot in het Paleolithicum. De verwachte resten kunnen onder meer bestaan uit vuursteenstrooiingen, akkerlagen, nederzettingssporen, grafvelden en rituele plaatsen. De verwachte grondsporen kunnen bestaan uit paalsporen, muurresten, uitbraaksleuven, beer- en/ of waterputten, afvalkuilen en perceelsscheidingen.

4.5 Anorganische artefacten

Op archeologische vindplaatsen kunnen in relatie tot de archeologische sporen en lagen naast aardewerk en natuursteen ook allerhande gebruiksvoorwerpen van ander materiaal (metaal, glas, keramisch bouw materiaal, leem, etc.) verwacht worden.

4.6 Organische artefacten

Op archeologische vindplaatsen kunnen in relatie tot de archeologische sporen en lagen ook vergankelijke objecten van organisch materiaal verwacht worden, zoals been, dierlijk en menselijk botmateriaal, hout, textiel en leer.

Als algemene vuistregel kan worden gesteld dat in die gebiedsdelen waar in een gedeelte van het jaar de gemiddeld laagste grondwaterspiegel dieper is dan 120 cm -Mv en de bodem sterk ontkalkt is, weinig of geen goed geconserveerde organische artefacten in onverkoalde toestand worden verwacht. In deze gebiedsdelen zijn die enkel bewaard in verkoalde toestand, maar de mate van conservering zal wisselend zijn. In die gebiedsdelen waar de laagste grondwaterspiegel hoger is dan 120 cm -Mv, kunnen organische artefacten daarentegen goed geconserveerd zijn - al dan niet in verkoalde toestand. Verder is de conservering van organisch materiaal in het algemeen beter in diep ingegraven grondsporen, al dan niet in gebiedsdelen met een ontkalkte bodem. Gezien de landschappelijke ligging van het plangebied en grondwatertrap VII, is het niet waarschijnlijk dat organisch materiaal buiten diep ingegraven grondsporen goed is geconserveerd.

4.7 Archeozoologische resten, menselijk botmateriaal en botanische resten

Op archeologische vindplaatsen kunnen in relatie tot de archeologische sporen en lagen naast anorganische en organische vondsten ook resten van zaden, pollen of organisch afval worden aangetroffen. Waar het grondwater permanent aanwezig is, zijn archeozoologische resten, menselijk botmateriaal en -botanische resten in het algemeen redelijk tot goed geconserveerd. Gezien de archeologische context worden in het algemeen veel van dergelijke resten verwacht, maar of dit daadwerkelijk het geval is, is afhankelijk van factoren als geomorfologie, textuur van de bodem, ontwatering, aanwezigheid van waterkerende lagen en datering. Gezien de landschappelijke ligging van het plangebied is het niet waarschijnlijk dat organisch materiaal buiten diep ingegraven grondsporen goed is geconserveerd.

4.8 Archeologische stratigrafie en diepte van vondstlagen

De archeologische resten uit de perioden Paleolithicum tot en met Middeleeuwen worden verwacht onder het eerddek en in de top van de oorspronkelijke C-horizont. De vondstenlaag is opgenomen onder in het eerddek; hier wordt ook wel van 'cultuurlaag' gesproken: een doorwerkte oude bodem tussen het eerddek en de ongeroerde ondergrond met kleine fragmenten aardewerk, natuursteen, vuursteen en houtskool. Archeologische sporen worden verwacht tot ongeveer 25 cm in de top van de C-horizont. Aan en direct onder het maaiveld worden archeologische resten verwacht uit de Nieuwe tijd. De kans op het voorkomen van de resten is hoog. De vondstenlaag van deze resten zal zich niet dieper bevinden dan ca. 30 cm beneden het maaiveld.

4.9 Gaafheid en conservering

Structuren, sporen, vondsten, archeozoologische en botanische resten.

Door de lage grondwaterspiegel zal eventueel aanwezig organisch vondstmateriaal - archeozoologische resten, menselijk botmateriaal en botanische resten- niet tot slecht geconserveerd zijn en deze resten zullen waarschijnlijk alleen worden aangetroffen in diepe en vochtige sporen. Over de precieze gaafheid en conservering van de mogelijk aanwezige structuren, sporen, vondsten, archeozoologische en botanische resten kan niet veel worden gezegd. Dit zal het archeologische onderzoek moeten uitwijzen. Het verkennend booronderzoek heeft aangetoond dat de bodemopbouw ligt verstoord is

(een E- en B-horizont ontbreekt). Archeologische resten uit het Paleolithicum en Mesolithicum zullen verstoord zijn, evenals een deel van de sporen uit het Neolithicum tot en met de Nieuwe tijd.

5 DOELSTELLING EN VRAAGSTELLING

5.1 Doelstelling

Het doel van inventariserend veldonderzoek (IVO) is het aanvullen en toetsen van de gespecificeerde archeologische verwachting, zoals geformuleerd in het vooronderzoek. Het gaat om gebieds- of vindplaatsgericht onderzoek. Het IVO gebeurt door middel van waarnemingen in het veld, waarbij (extra) informatie wordt verkregen over bekende en/of verwachte archeologische waarden binnen een onderzoeksgebied. Dit omvat de aan- of afwezigheid, de aard, de omvang, de datering, de gaafheid, de conservering en de inhoudelijke kwaliteit van de archeologische waarden.

5.2 Relatie met NOaA 2.0 en/of andere onderzoekskaders

Het in dit PvE omschreven onderzoek is inventariserend van karakter en heeft niet als primair doel voort te bouwen op de Nationale Onderzoeksagenda Archeologie.

Het onderzoek valt binnen de Nationale Onderzoeksagenda Archeologie onder het Brabants zandgebied.⁹ Op dit onderzoek zijn de volgende bovenregionale onderzoeksvragen van de NOaA 2.0 van toepassing:

5. Sociale en economische differentiatie
6. Emigratie, immigratie, acculturatie
7. De archeologie van het rituele
9. Dodenbestel en grafmonumenten
10. De vroegste bewoning van Nederland
12. Neolithisatie proces ('Neolithisering')
13. De verankering van het boerenbestaan
14. De rol van natuurlijke voedselbronnen na de introductie van de landbouw
16. Overgang Romeinse tijd naar Vroege Middeleeuwen
20. De relatie stad – platteland
21. De dynamiek van het landgebruik
22. Mens - materiële cultuurrelaties

Uit het Paleolithicum en Mesolithicum kunnen in het onderzoeksgebied sporen van jagers-verzamelaars worden aangetroffen. Het gaat hier om tijdelijke kampementen. Het landschap wordt vanaf het Neolithicum door de mens op diverse wijzen ingericht en gebruikt. De nalatenschap van deze inrichting en het gebruik daarvan geeft ons de mogelijkheid inzicht te krijgen in het leef- en denkpatroon van de bewoners gedurende de Late Prehistorie en de Middeleeuwen. De vraagstellingen bij dit thema beslaan een breed geheel. De aandacht bij het onderzoek naar het natuurlijke landschap is vooral gericht op de niet door de mens beïnvloede omgeving c.q. die aspecten van de natuur die uiteindelijk het menselijk handelen hebben beïnvloed. Bij dit onderzoeksthema staat de ontstaanswijze van het gebied centraal. Er kan namelijk naast de landschappelijke ligging van de vindplaatsen ook een beeld van de ruimere regio verkregen worden.

⁹ <http://archeologieinnederland.nl/bronnen-en-kaarten/nationale-onderzoeksagenda-archeologie-20>

5.3 Vraagstelling

De belangrijkste vraagstelling betreft het toetsen van de archeologische verwachting.

5.4 Onderzoeksvragen

5.4.1 Algemeen

Bij het Inventariserend Veldonderzoek Proefsleuvenonderzoek dienen de volgende onderzoeksvragen een rol te spelen:

1. Zijn er archeologische resten in de bodem aanwezig?
2. Zo ja, wat is de aard, omvang, ouderdom, herkomst, kwaliteit en locatie van de archeologische resten (horizontaal en verticaal)?
3. Hebben de archeologische waarden een relatie met uit de omgeving bekende archeologische of historische locaties en welke is dat?
4. Wat is de mate van conservering en gaafheid van de archeologische resten?
5. In welke mate zijn de onderzoeksgebieden verstoord?
6. Is sprake van (een) behoudenswaardige vindplaats(en)? Zo ja, wat is de aard, omvang en datering daarvan?
7. Zijn de aangetroffen vindplaatsen behoudenswaardig? Zo ja, op basis van welke criteria (verwijs zo nodig naar de uitgevoerde waardering)?
8. Hoe dienen deze vindplaatsen bij een eventueel vervolgonderzoek gedocumenteerd te worden?
9. Wat is het belang van de vindplaats voor de lokale, regionale en nationale geschiedschrijving?

De mogelijke aanwezige vindplaatsen worden aan de hand van de gestelde vragen gewaardeerd conform KNA versie 4.1, bijlage IV Waarderen van vindplaatsen. Aanbevolen wordt ook om de methodiek uit de SIKB leidraad Standaard Archeologische Monitoring te volgen voor het bepalen van de fysieke kwaliteit.

5.4.2 Periode en sites

Dit aspect van het onderzoek richt zich op de aard, ouderdom, omvang en andere archeologische kenmerken van de vindplaatsen. Hieruit zijn de volgende vragen afgeleid:

10. Welke en hoeveel vindplaatsen zijn in het onderzoeksgebied te herkennen?
11. Wat is per archeologische site in het onderzoeksgebied:
 - de ligging (inclusief diepteligging)
 - de geologische en/of bodemkundige eenheid
 - de omvang (inclusief verticale dimensies)
 - het type en de functie van de sites of off-site-patronen
 - de samenstelling van de archeologische resten (grondsporen en mobilia)
 - Wat is, indien aanwezig, de ouderdom van de cultuurlaag?
 - de vondst- en spoordichtheid
 - de stratigrafie voor zover aanwezig
 - de ouderdom, periodisering, typechronologische classificatie
 - wanneer zijn vindplaatsen in onbruik geraakt?

5.4.3 Landschap en bodem

Dit aspect van het onderzoek omvat de bestudering van de landschappelijke context van de vindplaatsen in historisch perspectief. Dit leidt tot de volgende vragen:

12. Wat is de bodemopbouw binnen het onderzoeksgebied?

13. Waar bevindt zich binnen het plangebied het eerddek? Als eerddek afwezig is, komt dat doordat het er waarschijnlijk niet ontwikkeld is of omdat het in een later stadium weer verwijderd is?
14. Indien er een eerddek wordt aangetroffen. Wat is de dikte en wanneer is dit eerddek aangelegd?
15. Wat is de fysiek-landschappelijke ligging van de vindplaatsen (geologie, bodemkunde en geomorfologie)? Zijn er aanwijzingen voor stratigrafische hiaten, d.w.z. erosie of non-depositie, in de geologische profielopbouw ter plekke van de vindplaatsen?
16. Wat is de paleo-ecologische context van het onderzoeksgebied? Liggen in het plangebied locaties die voor pollenanalyse bemonsterd kunnen worden (licht dit toe)?
17. In hoeverre zijn de aangetroffen bodemlagen geschikt voor een palynologische reconstructie van de vegetatie- en gebruiksgeschiedenis van het terrein?

Beleidsplatform Erfgoed Limburg¹⁰

De Provincie Limburg heeft de archeologische kennisstand, kennislacunes en kenniswinst laten onderzoeken op basis van onderzoeksrapporten vervaardigd tussen 2007 en 2013. In 2007 was reeds een kennisstand opgemaakt op basis van onderzoeken uitgevoerd tussen 1995 en 2006. Om de opgedane archeologische kennis te synthetiseren zijn in 2017 drie rapporten gepubliceerd die samen een actueel overzicht geven van de kennis per periode, per thema en per landschap. De syntheserapporten (<https://www.limburg.nl/onderwerpen/cultuur/erfgoed/archeologie-0/archeologie/>) beslaan de Vroege-Prehistorie, Late prehistorie en Romeinse tijd. Het rapport over de Middeleeuwen/Nieuwe tijd volgt op een later moment. De komende jaren wensen Provincie en gemeenten, samenwerkend in het Beleidsplatform Erfgoed Limburg, te werken aan het actueel houden van de opgedane kennis. In dat kader worden de syntheserapporten verbonden aan elk gravend archeologisch onderzoek in de provincie Limburg. In ieder daarvoor bestemd Programma van Eisen (PvE) dient deze relatie gelegd te worden middels onderstaande gearceerde tekst. Deze tekst dient in ieder PvE opgenomen te worden in de paragraaf 'Relatie NOaA en/of andere onderzoekskaders'. Gemeenten en Provincie zullen er in hun rol als bevoegde overheid op toezien dat de bedoelde relatie in PvE's en onderzoeksrapporten wordt gelegd.

In een aparte paragraaf in de synthese dienen de volgende vragen beantwoord te worden.

- Heeft het onderhavige onderzoek een bijdrage geleverd aan de kennisstand archeologie zoals weergegeven in de provinciale synthese uit 2017?
- Welke nieuwe inzichten heeft het onderzoek in dat opzicht opgeleverd en op welk vlak (periode, gebied, thema)?

5.4.4 Vraagstelling specialistisch onderzoek

Het specialistisch onderzoek dient zich te richten op het eventuele vervolgonderzoek van de genomen monsters, het is hierbij van belang om te weten of de vindplaats geschikt is voor archeobotanisch, archeozoologisch, fysisch-antropologisch, fysisch-geografisch, geofysisch en dateringsonderzoek. Monsters worden gewaardeerd voor zover ze relevant of kansrijk zijn bij het beantwoorden van de onderzoeksvragen. Uitwerking van de monsters vindt plaats na een besluit hierover op basis van het evaluatieverslag

5.5 Aanbeveling

Op basis van de resultaten van het archeologisch proefsleuvenonderzoek dient een aanbeveling te worden gedaan betreffende een archeologisch verantwoorde omgang met het plangebied. Met betrekking tot die omgang zijn er drie opties:

- behoud *in situ*;

¹⁰ <http://www.erfgoedbeleidlimburg.nl/>

- definitieve opgraving;
- vrijgeven.

Op basis van de onderzoeksresultaten dient de bevoegde overheid een selectiebesluit te kunnen maken.

6 STRATEGIE, METHODEN EN TECHNIKEN

6.1 Strategie

In aanvulling op de richtlijnen in de vigerende versie van de KNA:

De onderzoeksvragen kunnen worden beantwoord door middel van een karterend/waarderend proefsleuvenonderzoek. Het uitgangspunt is een vindplaatsgerichte benadering. Door middel van het proefsleuvenonderzoek moet inzicht worden verkregen in onder andere de aan- of afwezigheid en gaafheid van grondsporen en vondstconcentraties en de aan- of afwezigheid en conservering van paleo-ecologische resten.

Het team dat het proefsleuvenonderzoek uitvoert staat onder leiding van een Senior KNA Archeoloog die ervaring heeft met onderzoek in het Limburgse Maaskant gebied, of in vergelijkbare regio's, en die met name ervaring heeft met onderzoek van landelijke nederzettingen onder plaggendekken en bodemtypes waarin verbruining een rol speelt. In het veld worden de werkzaamheden uitgevoerd door een KNA Archeoloog als dagelijks wetenschappelijk leider die ervaring heeft met onderzoek in het Limburgse Maaskant gebied, of in vergelijkbare regio's, en die met name ervaring heeft met onderzoek van landelijke nederzettingen onder plaggendekken en bodemtypes waarin verbruining een rol speelt. DE KNA Archeoloog wordt bijgestaan door minimaal een veldtechnicus/archeoloog. De aanleg van alle vlakken gebeurt in aanwezigheid van de Senior KNA Archeoloog. Indien blijkt dat kritische beslissingen in het veld zijn of worden genomen door ondeskundig personeel wordt hiervan direct melding gemaakt bij de erfgoedinspectie

In het onderzoeksgebied worden 7 proefsleuven aangelegd van 25 x 4 meter (zie figuur 9). Hiermee wordt 700 m², ongeveer 10 % van het plangebied onderzocht. Indien noodzakelijk voor een goede waardering van de vindplaats of voor de definitieve afronding van het onderzoek als blijkt dat er geen sprake is van een behoudenswaardige vindplaats, of als het slechts een deel van het onderzoeksgebied beslaat kan er, na overleg met het bevoegd gezag, maximaal 200 m² extra sleuven worden aangelegd.

6.2 Methoden en technieken

Alle werkzaamheden zullen worden uitgevoerd conform KNA versie 4.1.

Voorwerk

- Het schrijven van een Plan van Aanpak (PvA) (KNA-specificatie OS01); dit is een handleiding voor het onderzoek.
- Het doen van de onderzoeksmelding bij het centrale systeem door het aanvragen van een OM-NR.
- De gemeente en diens archeologisch adviseur Vestigia dient minimaal 5 dagen van te voren op de hoogte te worden gesteld van de aanvang van het onderzoek.
- Het door de gemeente goedgekeurde en ondertekende PvE wordt door de uitvoerder per email en vóór aanvang van het onderzoek, ter kennisgeving naar de deponhouder gestuurd.

Veldwerk

- Er wordt uitgegaan van een onderzoek met een standaard complexiteit. Alle werkzaamheden zullen worden uitgevoerd conform KNA-specificaties OS02 t/m OS 09.
- Verspreid over het terrein worden 7 proefsleuven aangelegd van 25 x 4 meter. Hiermee wordt circa 10 % van het plangebied onderzocht.
- Het graafwerk wordt uitgevoerd door een machinist die ruime ervaring heeft met archeologisch werk. Indien deze niet voorhanden is, dient de machinist vooraf geïnstrueerd te worden door de Senior KNA-Archeoloog aangaande de specifieke eisen van archeologisch graafwerk.
- Er wordt gewerkt met een machine met voldoende capaciteit die is voorzien van een zogenaamde gladde bak.
- De proefsleuven wordt laagsgewijs verdiept totdat het niveau is bereikt waarop de verwachte grondsporen zichtbaar worden.
- Zodra archeologische sporen worden aangetroffen, zal een leesbaar vlak moeten worden aangelegd.
- De bouwvoor wordt gescheiden gehouden van de overige grond en als laatste teruggestort.
- In verband met de mogelijkheid dat de mogelijke vindplaats(en) behouden blijft/blijven, *ex-situ*, mag het graafwerk niet destructiever zijn dan strikt noodzakelijk.
- Archeologisch relevante structuren mogen niet worden verwijderd.
- Er worden foto's gemaakt van de algemene situatie, waaronder het terrein en omgeving bij aanvang van het werk, de vlakken, de profielen, de grondsporen in het vlak en de coupes. Tevens worden er van belangwekkende en/of kwetsbare vondsten op de plaats van aantreffen foto's gemaakt. Ten behoeve van publicatie of expositie worden ook actie- of illustratieve foto's gemaakt.
- De algemene velddocumentatie bestaat uit de registratie en documentatie van de werkzaamheden in het veld, met name de administratieve zijde daarvan. Dit omvat tevens het digitale gegevensbeheer van de velddocumentatie. De spoorformulieren worden ingevoerd zodat een database ontstaat van de primaire veldgegevens.
- Tijdens het onderzoek wordt voldoende materiaal met diagnostische kenmerken verzameld om een uitspraak te kunnen doen over de datering, de eventuele fasering en de conserveringstoestand van de bodemlagen.
- Vondsten gedaan bij de aanleg van de proefsleuven worden in vakken van 5 x 4 meter per bodemlaag verzameld.
- Vondsten afkomstig van en uit sporen, worden per spoor en vulling geregistreerd.
- Stortvondsten worden per proefsleuf onder een vondstnummer verzameld.
- Bijzondere vondsten dienen apart te worden ingemeten en onder een afzonderlijk vondstnummer te worden geregistreerd.
- Ook bijzondere deposities binnen sporen worden afzonderlijk geregistreerd door middel van fotografie en tekening. Het materiaal zelf wordt individueel (X-, Y- en Z-waarde) en gescheiden van het overige vondstmateriaal in het spoor verzameld.
- Tijdens de werkzaamheden wordt het vlak vanaf het maaiveld af met een metaaldetector steeds gecontroleerd op de aanwezigheid van metalen voorwerpen.
- De metaaldetector dient te worden gehanteerd door een hierin ervaren medewerker
- Metaalvondsten in het vlak en in sporen worden ingemeten en onder een afzonderlijk vondstnummer geregistreerd.
- Daarnaast dient de stort met een metaaldetector te worden onderzocht.
- Bij het waterpassen van het vlak om de 5 m, wordt telkens ook het maaiveld direct buiten de proefsleuven meegenomen.
- De verschillende vondstcategorieën worden zodanig verpakt, dat de conditie van het materiaal zo optimaal mogelijk blijft. Registratie vindt plaats op een vondstenlijst. Registratie en inventarisatie van het vondstmateriaal gebeurt direct na afronding van het veldwerk.

- Alle aanpassingen van het proefsleuvenonderzoek gebeuren te allen tijde in overleg met de voor het project verantwoordelijke Senior KNA-archeoloog en de bevoegde overheid.
- Er wordt vooralsnog niet uitgegaan van specialistisch onderzoek in het veld. Indien dit noodzakelijk blijkt, dan alleen na overleg met de opdrachtgever en de bevoegde overheid.
- Bij het aantreffen van meer dan drie stuks bewerkt vuursteen in onverstoorde context in een vak van 4 x 4 meter, dient er rekening te worden gehouden met de aanwezigheid van een vuursteenconcentratie. In een dergelijk geval worden verspreid over de vermoede concentratie vier megaboringen gezet, diameter 15 cm. De grond wordt gezeefd met een zeef met een maaswijdte van 3 mm. Het boren vindt plaats tot een diepte waarop in twee achtereenvolgende boringen geen artefacten meer worden aangetroffen. Het betreffende deel van de proefsleuf wordt niet verder afgewerkt totdat de resultaten van de megaboringen bekend zijn.
- Na documentatie worden de proefsleuven weer gedicht.

6.3 Omgang kwetsbare vondsten en monsters

Kwetsbare vondsten en monsters dienen behandeld te worden conform OS11/OS11wb en de KNA-Leidraad "Eerste hulp bij kwetsbaar vondstmateriaal."

6.4 Structuren en grondsporen

- Er dient te worden gewerkt conform KNA-specificatie OS03 t/m OS09 (opgraven).
- De sporen worden getekend; de vlakken op schaal 1:50 en de eventuele coupetekeningen en profielen op schaal 1:20, graven op schaal 1:10. Verder worden de sporen gefotografeerd en wordt de hoogte ten opzichte van NAP bepaald. De vlakken mogen ook met een GPS of Total Station getekend worden.
- Sporen in het vlak worden gedocumenteerd; de geïdentificeerde sporen worden beschreven en vastgelegd in dag- en wekrapporten en op de geëigende formulieren, conform KNA versie 4.1.
- Aangetroffen sporen ouder van voor 1945 worden gecoupeerd en afgewerkt voor zover nodig voor het beantwoorden van de onderzoeksvragen. Bij sporen die evident toebehoren aan activiteiten gedurende de Tweede wereldoorlog dient wel rekening te worden gehouden met OCE-risico's.
- Na documentatie worden de sporen weer dicht gegoid.
- De coupes dienen individueel gewaterpast te worden.
- Splitsingen en oversnijdingen van sporen dienen op een dusdanige manier vastgelegd en onderzocht te worden, dat een eventuele fasering vastgesteld kan worden. Vondsten afkomstig uit dergelijke sporen worden per spoor en eventueel daarin te onderscheiden vullingen verzameld.
- De gevonden lagen, grondsporen en structuren dienen zo mogelijk per periode te worden beschreven. De mate van uitwerking dient te zijn afgestemd op de vraagstellingen. Tevens dienen ze te worden meegenomen in de interpretatie en conclusie(s).
- De vulling van sporen uit de Steentijd dient te worden gezeefd over een maaswijdte van 3 mm.
- Muurwerk moet worden ingemeten, gefotografeerd en onderzocht op constructieve aard, omvang en ouderdom conform KNA versie 4.1. Baksteengrootte, metselverband en tienlaagsmaat dient genoteerd te worden, indien aanwezig.
- Bodemlagen moeten ten opzichte van eventueel muurwerk afzonderlijk worden beoordeeld.
- Bij putten dient het onderscheid gemaakt te worden tussen water-, afval- en beerputten. Indien de vulling een vondstcomplex bevat, wordt materiaal met diagnostische kenmerken verzameld.
- Kansrijke sporen die door hun specifieke organische of anorganische inhoud kunnen bijdragen aan de reconstructie van het verleden, worden bemonsterd.
- Bij het aantreffen van bijzondere structuren en sporen dient eerst te worden overlegd met (opdrachtgever) en bevoegd gezag over eventuele aanpassingen in de veldstrategie voordat met de afwerking wordt begonnen.

6.5 Lichten

Vanaf het moment dat vondstmateriaal herkend wordt tijdens het veldwerk begint de fase van het lichten, verpakken, (tijdelijk) opslaan en conserveren. In de meeste gevallen kan het lichten door het veldteam ter plaatse uitgevoerd worden. In gevallen van kwetsbaar materiaal waarbij direct ernstig informatieverlies kan optreden, dient evenwel een specialist bij de lichting betrokken te worden. Wat betreft de opslag van vondstmateriaal levert een koele en donkere ruimte de meeste stabiliteit op. Voor kwetsbare materiaalgroepen is doorgaans meer nodig om de stabiliteit zo veel mogelijk te garanderen. Voor het behandelen en verpakken van vondsten en monsters ten behoeve van de tijdelijke opslag dienen per kwetsbare materiaalgroep de betreffende subspecificaties binnen OS11 gehanteerd te worden; ook de KNA-leidraad Veldhandleiding archeologie en de KNA-leidraad Eerste Hulp bij Kwetsbaar Vondstmateriaal dienen tijdens het veldwerk gehanteerd te worden. Tevens geldt voor alle materiaalcategorieën het advies van de specialist.

6.6 Aardwetenschappelijk onderzoek

Het aardwetenschappelijk onderzoek dient te worden uitgevoerd door een fysisch-geograaf of een archeoloog met aantoonbare ervaring op de hier verwachte bodem en geologie. Van de proefsleuven dient een lengteprofiel te worden onderzocht op mogelijke verstoringen, het bewoningsniveau en de mate waarin de eventuele vindplaats is opgenomen in de enkeerdgrond/de bouwvoor. Van het lengteprofiel wordt aan het begin en einde van iedere sleuf een profielkolom van een 1 meter breed tot 20 centimeter in de schone C aangelegd en gedocumenteerd. Mochten er tussen de kolommen grote verschillen zitten dan dient het tussenliggende deel aangelegd en gedocumenteerd te worden om overgangen vast te leggen. Er dienen minimaal 2 profielopnames per proefsleuf te worden gedocumenteerd.

6.7 Anorganische artefacten

- Archeologisch relevante artefacten die worden aangetroffen worden verzameld. Indien mogelijk worden verschillende lagen van elkaar gescheiden. Spoorvondsten worden per spoor verzameld. Stortvondsten worden onder één nummer per proefsleuf verzameld.
- Archeologisch relevante vondsten en/of vondststrooiingen en/of clusters artefacten worden ter plaatse ingemeten en voorzien van een X-, Y-, en Z-waarden.
- Kwetsbare vondsten moeten door middel van speciale zorg en behandeling behouden (c.q. geconserveerd) worden conform KNA versie 4.1.
- Bij de vondst van bijzondere artefacten of grote hoeveelheden dient eerst te worden overlegd met de opdrachtgever en de bevoegde overheid voordat de uitwerking ter hand genomen wordt.
- Wanneer de in het veld aangetroffen vondsten (hoeveelheden, soorten materialen, soorten objecten en/of dateringen en conservering) significant afwijken van wat er verwacht wordt of kan worden, is overleg nodig tussen de bevoegde overheid, de opdrachtgever en de deponhouder, op aangeven van de opdrachtnemer. De deponhouder maakt zijn wensen ten aanzien van selectie-deselectie van het onvoorziene materiaal kenbaar aan de bevoegde overheid en de opdrachtgever. Zo nodig komt ook de omgang met daarmee gemoeide extra kosten aan bod. De opdrachtnemer wordt over de uitkomsten van het overleg geïnformeerd door de bevoegde overheid. Zo nodig informeert de deponhouder (/eigenaar) tevens de depotbeheerder.
- Uitzondering op het bovenstaande vormt de materiaalcategorie 'bouw materiaal, onversierd'; dit kan meteen in het veld door de uitvoerende archeologen representatief worden geselecteerd.

6.8 Organische artefacten

- Archeologisch relevante artefacten die worden aangetroffen worden verzameld. Indien mogelijk worden verschillende lagen van elkaar gescheiden. Spoorvondsten worden per spoor verzameld. Stortvondsten worden onder één nummer per proefsleuf verzameld.
- Kwetsbare vondsten moeten door middel van speciale zorg en behandeling behouden (c.q. geconserveerd) worden conform KNA versie 4.1.
- De organische artefacten dienen in het veld op zodanige wijze te worden verzameld zodat ze na determinatie en uitwerking een antwoord geven op de gestelde onderzoeksvragen.

6.9 Archeozoölogische en -botanische resten

- Uit relevante, kansrijke contexten (bijvoorbeeld sporen of vondststrooiingen met veel verkoold materiaal en andere paleo-ecologische resten) dienen monsters genomen te worden ten behoeve van analyse door specialisten (archeobotanisch onderzoek).
- Monsternamen ten behoeve van absolute dateringsmethoden gebeurt uitsluitend indien de aangetroffen archeologische sporen en materialen niet op andere wijze te dateren zijn.
- De monsters worden nog niet gezeefd. In overleg met de bevoegde overheid en de opdrachtgever zal worden bepaald of analyse van de monsters noodzakelijk is.
- Analyse dient zich primair te richten op het verkrijgen van antwoorden op de boven verwoorde onderzoeksvragen.
- Deze werkzaamheden dienen als verrekenbare post te worden opgenomen in de offerte.

6.10 Overige resten

Ter beantwoording van de onderzoeksvragen dienen monsters genomen te worden voor onder meer micromorfologisch, botanisch, diatomeeën, mijten, insecten onderzoek, pollen en nonpalynomorfe pollen (NPP) analyse en geochemisch, onderzoek. Deze monsternamen dienen te geschieden op basis van interpretatie door de Senior KNA archeoloog indien noodzakelijk in samenspraak met de daartoe ter zakekundige specialist.

6.11 Dateringstechnieken

Belangrijke sporen, die niet met behulp van vondsten kunnen worden gedateerd, kunnen, indien zij organisch materiaal bevatten, met behulp van een ¹⁴C-datering worden gedateerd. Daartoe dienen monsters van kansrijke lagen of materialen te worden genomen. Een andere mogelijkheid om de ouderdom vast te stellen, is door middel van Optical Stimulated Luminescence (OSL-datering).

6.12 Bouwstenen

Een bouwsteen is gedefinieerd als een logische of logistieke informatie-eenheid van de documentatie van een gravend onderzoek. Deze bouwstenen definiëren de wijze van documenteren van de basisgegevens van een specifiek (waarnemings)proces of een specifieke activiteit binnen een archeologisch onderzoek, te weten administratieve (bijvoorbeeld: project en OM-nr) en ruimtelijk-geografische (de positie en ruimtelijke begrenzing). Een bouwsteen, of een combinatie van bouwstenen, kan bijvoorbeeld de vorm hebben van een analoge (papieren) lijst of veldtekening, maar ook van een digitale databasetabel of een kaartlaag in een CAD- of GIS-toepassing. Van de werkzaamheden in het veld dienen dag- en wekrapporten te worden bijgehouden. Tevens dienen sporen op spoorformulieren, vondsten op vondstformulieren, monsters op monsterformulieren, tekeningen op tekeningformulieren en foto's op fotoformulieren te worden geregistreerd.

6.13 Complexiteit

De complexiteit van het archeologisch onderzoek is standaard. De mogelijkheid van het voorkomen van meerdere perioden is het enige dat het onderzoek gecompliceerd kan maken.

6.14 Beperkingen

Geen.

7 UITWERKING EN CONSERVERING

- Na einde veldwerk wordt er een evaluatierapport opgesteld met de eerste bevindingen om vast te kunnen stellen of het terrein kan worden vrijgegeven of dat er vervolgonderzoek noodzakelijk is. Dit verslag bevat eveneens een voorstel voor de inrichting van de uitwerking en rapportage. Pas na goedkeuring van het evaluatierapport kan de uitwerking aanvangen.

7.1 Structuren, grondsporen en vondstspreidingen

- De structuren en grondsporen worden zodanig uitgewerkt dat de vraagstelling kan worden beantwoord.
- De analyse van de sporen is gericht op het herkennen van structuren, het toekennen van een betekenis aan de individuele sporen en/of structuren, het vinden van patronen in de materiële cultuur en het dateren van de betreffende sporen.
- Beschrijving structuren en grondsporen:
 - verspreiding en diepteligging;
 - beschrijving aard, fysieke kwaliteit en ouderdom (zo mogelijk).
- De aangetroffen lagen, grondsporen en structuren dienen per periode te worden beschreven. De mate van uitwerking dient te zijn afgestemd op de vraagstellingen. Tevens dienen de lagen, grondsporen en structuren te worden meegenomen in de interpretatie en in de conclusie(s).
- Alle sporen en structuren worden afgebeeld op een allesporenkaart voorzien van het landelijke coördinatengrid en topografie. Daarnaast wordt per periode een overzichtskaart gemaakt van alle sporen en structuren.
- De allesporenkaart is leesbaar voorzien van alle uitgedeelde spoor- en laagnummers.

7.2 Analyse aardewetenschappelijke gegevens

De aardwetenschappelijke analyse dient te worden uitgevoerd door de fysisch geograaf/senior prosector of een Senior KNA-Archeoloog met voldoende ter zake doende landschappelijke kennis en worden vermeld in de rapportage.

De veldgegevens van het vlak en de profielen moeten uitgewerkt worden in tekeningen en kaarten met een overzichtelijke codering conform KNA versie 4.1. De bodemlagen moeten duidelijk worden aangegeven in de profielen.

7.3 Anorganische artefacten

- De primaire vondstverwerking bestaat uit het wassen van vondsten, het administreren van de vondsten per vondstnummer en het scheiden in verschillende materiaalcategorieën.

- De anorganische artefacten dienen te worden uitgewerkt tot op het niveau dat nodig is voor de beantwoording van de onderzoeksvragen.
 - Aardewerk: determinatie per periode, indien mogelijk op type.
 - Natuursteen: determinaties op gesteentesoort en op werktuig/gebruikstype.
 - Metaal: op metaalsoort, zo mogelijk op artefacttype en periode.
- Vondsten uit de bouwvoor en losse vondsten van de stort of het vlak worden oppervlakkig bekeken en slechts bij bijzondere vondsten en vondsten die indicatief kunnen zijn voor een (verstoorde) vindplaats nader beschreven en geanalyseerd.
- Bij bijzondere artefacten of zeer grote hoeveelheden vondsten dient eerst te worden overlegd met de bevoegde overheid voordat de verdere uitwerking ter hand genomen wordt (evaluatierapport).
- Vondsten worden beschreven conform het Archeologisch Basis Register (ABR). De vondsten worden per materiaalcategorie beschreven en gewaardeerd.
- Bijzondere vondsten worden door een specialist bekeken.
- Niet te determineren metaalklumpen of klumpen van metaaloxide die in een archeologische context worden gevonden, worden geröntgend ten behoeve van de determinatie, selectie (i.v.m. mogelijke conservering) en screening van de inhoud.
- De vondsten worden tijdelijk dusdanig opgeslagen dat de kwaliteit van het materiaal niet achteruit gaat.

7.4 Organische artefacten

- Organische artefacten worden door specialisten geanalyseerd tot op het niveau dat noodzakelijk is om de vraagstelling uit het PvE te beantwoorden.
 - Bewerkt hout (artefacten en constructiehout): determinatie op houtsoort, artefacttype, beschrijving van bewerkingssporen, eventueel datering.
 - Bot: determinatie op diersoort, botelement, artefacttype, eventueel datering.
- Bij bijzondere artefacten of zeer grote hoeveelheden vondsten dient eerst te worden overlegd met de opdrachtgever en de bevoegde overheid voordat de verdere uitwerking ter hand genomen wordt.
- Vondsten worden beschreven conform het ABR.
- Vondsten worden beschreven en gewaardeerd.
- De vondsten worden tijdelijk dusdanig opgeslagen dat de kwaliteit van het materiaal niet achteruit gaat.
- Bij bijzondere artefacten of zeer grote hoeveelheden vondsten dient eerst te worden overlegd met de bevoegde overheid voordat de verdere uitwerking ter hand genomen wordt (evaluatierapport).

7.5 Archeozoologische en -botanische resten

- Voor de specifieke eisen die aan de uitwerking archeozoologische en botanische resten worden gesteld, wordt verwezen naar de KNA versie 4.1. In aanvulling daarop, wanneer het voor het onderzoek relevant is, worden van dateerbare (grond)sporen met mogelijk goed geconserveerd archeologisch materiaal en van relevante vondstlagen (bijvoorbeeld uit beerputten) monsters genomen voor botanisch, ¹⁴C, dendrochronologisch en paleo-ecologisch onderzoek.
- Van de kwalitatief goede grondmonsters zal een specialist samen met de KNA-archeoloog de monsters scannen op potentie in relatie tot de beantwoording van de vraagstelling.
- Na afloop van het veldwerk zal in overleg met de opdrachtgever en de bevoegde overheid worden vastgesteld welke monsters dienen te worden geanalyseerd. Analyse dient zich primair te richten op het verkrijgen van antwoorden op de boven verwoorde onderzoeksvragen.
- De materiaalanalyses worden uitgevoerd door specialisten met aantoonbare ervaring op het gebied van botanische resten en/of archeozoologische resten uit de aangetroffen perioden.

- Het specialistenrapport dient (integraal) in de standaardrapportage te worden opgenomen en geïntegreerd te worden in beantwoording van onderzoeksvragen en synthese van het onderzoek.

7.6 Beeldrapportage (objecttekeningen, foto's, kaarten e.d.)

De beeldrapportage van de uitwerking bestaat (minimaal) uit de volgende afbeeldingen:

- Uitsnede topografische kaart met de onderzoekslocatie.
- Kaarten met de ligging van het plangebied en de belangrijkste structuren en grondsporen.
- Alle Sporen Kaart (ASK), weergegeven per periode.
- Eventueel coupetekeningen en/of foto's.
- Tekeningen en/of foto's van de belangrijkste vondsten (na overleg met en goedkeuring van de bevoegde overheid).
- Toevoegen indien relevant: Een afbeelding van het plangebied met daarop weergegeven de zones die in aanmerking komen voor behoud in situ/vervolgonderzoek en/of vrijgave.

8 RAPPORTAGE

8.1 Uitvoeringsperiode uitwerking; opleveringstermijn (concept)eind-/evaluatierapport

- Direct na afronding van het veldwerk, of uiterlijk 2 weken daarna, dient een kort evaluatierapport of briefverslag over de eerste bevindingen ter beoordeling aan de bevoegde overheid te worden aangeleverd. In dit rapport wordt ingegaan op de voorlopige resultaten, de aantallen vondsten en is voorzien van een allesporenkaart. Indien het aan de orde is dat een beslissing nodig is over een eventuele doorstart naar DO dan dient dit evaluatieverslag in het veld tijdens het overleg tussen betrokkenen te worden aangeleverd. Indien besluiten dienen te worden genomen over de inrichting en omvang de uitwerking van bijvoorbeeld monsters en vondstcategorieën dan dient het evaluatieverslag hiervoor een duidelijk voorstel te omvatten. Er kan niet met de doorstart DO of uitwerking worden begonnen zonder goedkeuring van de gemeente op het evaluatieverslag.
- Binnen 12 weken na einde van het veldwerk of de goedkeuring van het uitwerkingsplan dient een conceptrapport te worden opgeleverd aan de opdrachtgever en de bevoegde overheid. Van deze planning kan in overleg worden afgeweken, in het bijzonder wanneer analyse van vondstmateriaal meer tijd vraagt.

8.2 Procedure toetsing standaard-/conceptrapport door de bevoegde overheid

Opdrachtgever en de bevoegde overheid ontvangen ieder één exemplaar van het conceptrapport ter keuring. De op- en aanmerkingen van beide partijen dienen te worden verwerkt en leiden tot de definitieve versie van het rapport.

8.3 Inhoud standaard-/evaluatierapport

Het rapport dient minimaal de volgende onderdelen te bevatten.

- Een korte samenvatting van de resultaten van het voorgaand onderzoek.
- Een paragraaf waarin staat vermeld wat voor soort plan het betreft, welke ontwikkelingen er gaan plaatsvinden en tot welke diepte verstoring gaat plaatsvinden en in welke fase van de planprocedure het plan zich bevindt.
- Een overzichtskaart - met landelijke coördinaten - met de begrenzingen van het plangebied (minimaal 1:25.000).

- Een gedetailleerde (overzichts)kaart - met landelijke coördinaten - met de ligging van de proefsleuven (en de eventuele opgraving), waarop de hoofdstructuren van de archeologische sites herkenbaar staan aangegeven.
- Een kaart van het plangebied waarop:
 - het areaal van de archeologische sites staat aangegeven (indien van toepassing)
 - het areaal van verstoorde bodemprofielen in het plangebied staat aangegeven (indien van toepassing)
- Een paragraaf met (verantwoording) methode en technieken.
- Een paragraaf met de vraagstelling en de doelstelling van het archeologisch onderzoek.
- Een paragraaf over eerder gedane archeologische vondsten in het plangebied of in de nabijheid van het plangebied.
- Een paragraaf over de fysische-geografie van het plangebied.
- De resultaten van het onderzoek dienen te worden geleverd in de vorm van een standaardrapport inclusief vlaktekeningen (zie hieronder) en indien noodzakelijk profieltekeningen, vondstenlijsten (zie hieronder), sporenlijsten (zie hieronder) en monsterlijsten.
- De vlaktekeningen van de proefsleuven - met landelijke coördinaten - waarop de grondsporen (uitgesplitst naar periode) herkenbaar staan afgebeeld inclusief hun nummer.
- Relevante coupetekeningen en/of foto's.
- De vondstenlijst waarin per archeologisch artefact (AF) staat aangegeven:
 1. het spoor waarin het AF is aangetroffen,
 2. de conserveringstoestand van het AF (verbrand, vorst schade, geërodeerd, et cetera),
 3. de determinatie,
 4. de datering van het AF en
 5. een beschrijving van het AF (l. x b. x h., baksel/materiaal, versiering, bewerkingsporen, etc.).
- De sporenlijst waarin staat aangegeven:
 1. het soort spoor,
 2. de (conserverings-)toestand van het spoor,
 3. de datering van spoor en
 4. welke vondstnummers er in aanwezig zijn.
- Een paragraaf van vindplaatsbeschrijvingen met daarin in ieder geval de volgende thema's: de omvang en ligging, de datering, de vondstomstandigheden, de aard van de vondsten, de conservering en de diepteligging.
- Tekeningen en/of foto's van de belangrijkste vondsten.
- De eventuele beperkingen van de toegepaste methode.
- Een paragraaf met de antwoorden op de onderzoeksvragen
- Een waardering van de nieuwe sites volgens de KNA versie 4.1.
- Een paragraaf met conclusies en aanbevelingen ten aanzien van mogelijk vervolgonderzoek.

8.4 Kwaliteit

- De auteurs zijn verantwoordelijk voor de kwaliteit van de rapportage.
- Het archeologische onderzoek vindt plaats op basis van zorgvuldigheid, betrouwbaarheid, controleerbaarheid en maatschappelijk integer handelen.
- Aanbevelingen en waardeoordelen van de auteurs zijn onafhankelijk ten opzichte van alle partijen en niet onderhevig aan goedkeuring van de opdrachtgever en/of de bevoegde overheid.
- De opdrachtgever kan geen eisen stellen of beperkingen opleggen aan de inhoud, de conclusies en de aanbevelingen.
- De bevoegde overheid kan alleen verbeteringen eisen bij aantoonbare tekortkomingen in de wetenschappelijke kwaliteit van de verslaglegging en indien het rapport niet voldoet aan de eisen en voorwaarden en het PvE en/of niet voldoet aan de eisen en richtlijnen uit de vingerende KNA. Dit

geldt ook indien blijkt dat de auteur voldoende in staat blijkt de waarderingscriteria uit de KNA toe te passen. Wanneer toetsende overheid en auteur tot verschillende conclusies komen, worden beide met wetenschappelijke argumentatie in het eindrapport weergegeven.

8.5 Verschijning en oplage standaardrapport en/of specialistisch deelrapport

- Het rapport wordt uitgegeven door de uitvoerende instantie en in de huisstijl van deze instantie.
- Van het conceptrapport wordt één exemplaar aan de opdrachtgever geleverd en aan de bevoegde overheid. De bevoegde overheid zal het rapport toetsen aan het PvE en de KNA 4.1.
- Na verwerking van eventuele op- of aanmerkingen wordt het definitieve rapport aan de opdrachtgever opgeleverd.
- De rapportage wordt uiterlijk binnen acht weken na ontvangst van opmerkingen door de bevoegde overheid definitief opgeleverd. Van deze planning kan in overleg worden afgeweken.
- De resultaten van het onderzoek dienen een brede toegankelijkheid te krijgen. Na het verwerken van opmerkingen zal het standaardrapport digitaal worden verstuurd aan de opdrachtgever, de Gemeente, de adviseur van de gemeente, het Provinciaal Depot Bodemvondsten Limburg, de Provincie Limburg, en het RCE.

9 (DE)SELECTIE EN CONSERVERING

9.1 Selectie materiaal voor uitwerking

De selectie van vondsten en monsters wordt gedaan in het licht van de vraagstelling, onder verantwoording van de Senior KNA-archeoloog. De gemaakte selectie wordt in het evaluatierapport beschreven.

9.2 Selectie materiaal voor deponering en verwijdering

- Alle organische en anorganische artefacten die hiervoor in aanmerking komen, zoals houten en leren objecten en metalen voorwerpen, dienen te worden geconserveerd. Hiervan kan alleen worden afgeweken met instemming van de eigenaar van de vondsten, de provincie. De senior KNA-archeoloog kan een voorstel tot de selectie maken, waarin hij op onderbouwde wijze aangeeft, waarom bepaalde voorwerpen niet hoeven te worden gedeponeerd. Als het depot daarmee instemt kunnen deze voorwerpen verwijderd worden. Voorwerpen die niet gedeponeerd worden hoeven niet geconserveerd te worden.
- Tijdelijke opslag van geselecteerde vondsten dient zo te geschieden dat de kwaliteit ervan niet achteruit gaat.
- (Eerste) selectie vindt plaats door de uitvoerende instantie (Senior KNA-archeoloog, dan wel materiaalspecialist).

9.3 Selectie materiaal voor conservering

- In overleg met het provinciaal depot wordt bepaald welke voorwerpen voor conservering in aanmerking komen.
- Voor de conservering gelden bovendien de aanleveringseisen van het Archeologisch Depot van de provincie Limburg.

10 DEPONERING

10.1 Eisen betreffende depot

- Alle vondsten zijn vanaf het moment van vinden eigendom van de provincie (Erfgoedwet Artikel 5.7. Eigendom van archeologische vondsten), tenzij zij gedaan zijn in een gemeente met een eigen erkend depot (zie ook Erfgoedwet Artikel 5.7. Eigendom van archeologische vondsten) dan wel van de Staat indien zij buiten het grondgebied van enige gemeente zijn gevonden. In deze gevallen valt het eigendom toe aan respectievelijk gemeente of Staat. De projectleider kan in de evaluatie fase het depot voorstellen een deel van de vondsten te selecteren voor definitieve verwijdering uit de collectie. Dit dient wetenschappelijk verantwoord en op advies van een deskundige specialist te gebeuren. De selectie dient representatief te zijn voor het geheel van het verzameld materiaal binnen de aangetroffen materiaalcategorie. Het is wenselijk om van het materiaal dat wordt verwijderd bepaalde basisinformatie te registreren (zoals aantal, gewicht etc.), alvorens het te deselecteren. Deze representatieve selectie maakt deel uit van het evaluatierapport en dient altijd ter goedkeuring voorgelegd worden aan deponhouder (/eigenaar). Het is aan de beheerder van het depot om over de definitieve verwijdering te beslissen. Uitzondering op het bovenstaande vormt de materiaalcategorie 'bouw materiaal, onversierd'; dit kan meteen in het veld door de uitvoerend archeoloog representatief worden geselecteerd.
- De vondsten, monsters en documentatie dienen binnen een periode van 2 jaar na afronding van het veldwerk te worden overgedragen aan het Archeologisch Depot van de Provincie Limburg, conform de deponeringseisen van het depot en de desbetreffende specificaties van de KNA versie 4.1.
- De (eind)resultaten van het onderzoek worden verwerkt in ARCHIS.

10.2 Te leveren product

Een Standaard-/conceptrapport, dat een rapport is, dat volgens de vigerende versie van de KNA en volgens de bepalingen van dit PvE wordt opgesteld. Bij het eindproduct hoort een bewijs (af te geven door de ontvangende instantie) van overdracht van vondsten en documentatie.

10.3 E-depot

Conform KNA 4.1 wordt ook een digitale versie van het rapport aangeleverd aan en opgenomen in het zogenaamde E-depot onder vermelding van het onderzoeksmeldingsnummer.

11 RANDVOORWAARDEN EN AANVULLENDE EISEN

11.1 Personele randvoorwaarden

- Het onderzoek moet worden verricht door een daarvoor gecertificeerd bedrijf conform BRL 4000 en de protocollen 4003 en 4004, onder leiding van een Senior KNA archeoloog Landbodems.
- Het team dat het proefsleuvenonderzoek uitvoert, staat onder leiding van een Senior KNA-archeoloog die ervaring heeft met onderzoek in het Limburgse Maaskant gebied of in vergelijkbare regio's, en die met name ervaring heeft met onderzoek van landelijke nederzettingen onder plaggendekken en bodemtypes waarin verbruining een rol speelt. DE Senior KNA archeoloog is aanwezig bij de aanleg van alle vlakken. De metaaldetector dient te worden gehanteerd door een medewerker met ervaring.

- De door de archeologisch uitvoerder in te zetten functionarissen zoals Projectleider, KNA-archeoloog en specialisten dienen over aantoonbare kennis te beschikken over nederzettingen en vondstmateriaal van de aan te treffen archeologische periode(n).
- De graafwerkzaamheden worden uitgevoerd door een kraanmachinist met aantoonbare ervaring bij archeologisch onderzoek. Indien deze niet voorhanden is, dient de machinist vooraf grondig geïnstrueerd te worden door de Senior KNA-Archeoloog.
- De veldploeg dient qua samenstelling te voldoen aan de KNA versie 4.1. Dit is minimaal een KNA-Archeoloog Ma en een KNA-Archeoloog Ba, Senior veldtechnicus.
- Een fysisch geograaf of een Senior KNA archeoloog met relevante fysisch-geografische ervaring wordt ingezet voor de interpretatie van de bodemprofielen.
- De materiaalanalyses worden uitgevoerd door specialisten met aantoonbare ervaring op het gebied van materiële cultuur, botanische en archeozoologische resten uit de te verwachten perioden.
- Zowel voor veldwerk als voor de uitwerking, conservering en rapportage is de aanwezigheid van een Senior KNA-archeoloog en een specialist met periode-/materiaal- of gebiedspecifieke kennis en/of ervaring vereist.
- Uitwerking en rapportage dienen te geschieden door materiaal- en diachrone-specialisten (zoals fysisch-geograaf, fysisch-antropoloog, aardewerkdeskundige, archeozooloog, archeobotanicus) met aantoonbare ervaring op het gebied van de door hen te onderzoeken materiaal-groep/categorie.

11.2 Overlegmomenten

Indien tijdens het veldwerk sporen, structuren of vondsten worden aangetroffen waarvan de aard, omvang of complexiteit niet voorzien was, wordt direct contact opgenomen met de opdrachtgever en de bevoegde overheid. Er vindt dan op korte termijn een bijeenkomst plaats, waarop de archeologisch uitvoerder, de opdrachtgever en de bevoegde overheid een vervolgstراتيجية bepalen. Er zal ook overleg in het veld worden ingepland met de opdrachtgever en de bevoegde overheid en diens adviseur indien een doorstart naar opgraving aan de orde is.

11.3 Kwaliteitsbewaking, toezicht, overleg en evaluatie

- Het onderzoek dient te worden uitgevoerd conform de richtlijnen van de KNA versie 4.1 en dit PvE. In alle gevallen waarin dit PvE niet voorziet, zijn de procesbeschrijvingen en specificaties in de KNA versie 4.1 van toepassing.
- Het veldwerk wordt uitgevoerd onder leiding van een Senior KNA-archeoloog.
- Ten aanzien van de conditie, kwaliteitsbewaking, toezicht, overleg en evaluatie geldt dat dit in overleg met de bevoegde overheid zal plaatsvinden. De Senior KNA-archeoloog is het aanspreekpunt voor de bevoegde overheid en neemt het initiatief voor overleg en evaluatie indien dit nodig is.
- Indien de resultaten van het veldwerk niet van dien aard zijn dat er reden is voor het opstellen van een evaluatierapport kan dit na afstemming met de bevoegde overheid achterwege blijven.
- Bij de evaluatiefase wordt in een evaluatierapport een voorstel gedaan voor de te deponeren en te verwijderen vondsten. De deponhouder van de provincie Limburg wordt het evaluatierapport tijdens de evaluatiefase ter goedkeuring voorgelegd. Pas na goedkeuring van het evaluatierapport door de deponhouder kunnen vondsten en monsters op controleerbare wijze worden verwijderd.
- Na afloop van het veldwerk wordt een kort (telefonisch) overleg gehouden met de opdrachtgever over de resultaten.

11.4 Overige randvoorwaarden en aanvullende eisen

De externe communicatie rondom het archeologisch onderzoek ligt geheel in handen van de opdrachtgever. Vanuit de archeologische uitvoerder zal alle medewerking worden verwacht voor het verschaffen van inhoudelijke informatie die voor de externe communicatie van belang kan zijn. Indien het wenselijk wordt geacht dat er een informatiemoment wordt georganiseerd en de inzet vanuit de archeologische uitvoerder hiervoor niet vanuit de verleende opdracht is te realiseren, dan worden hiervoor eerst aanvullende afspraken gemaakt.

12 WIJZIGINGEN TEN OPZICHTE VAN HET VASTGESTELDE PVE

12.1 Wijzigingen tijdens het veldwerk

- Indien tijdens het veldwerk bijzondere vondsten worden gedaan of (complexe) sporen of structuren worden aangetroffen die niet in het onderzoeksvoorstel zijn voorzien, wordt contact opgenomen met de bevoegde overheid. In overleg zal dan eventueel kunnen worden gekozen voor een andere aanpak.
- Indien het gaat om belangrijke wijzigingen, zullen deze te allen tijde aantoonbaar voorgelegd worden aan de bevoegde overheid en de deponhouder.
Belangrijke wijzigingen zijn:
 - Significante afwijkingen van verwachte vondstmateriaal/vondsten (hoeveelheid, soorten materialen, soorten voorwerpen, type conservering).
 - Wijzigingen die (de)selectie en conservering vondsten beïnvloeden.
 - Wanneer er door de bevoegde overheid besloten wordt tot een doorstart naar DO.
- Wijzigingen op het PvE worden overlegd met de bevoegde overheid. Ook in geval van minderwerk of het eventueel uitvoeren van meerwerk, wordt eerst overlegd met de opdrachtgever en de bevoegde overheid.
- Mutaties op het PvE worden altijd schriftelijk vastgelegd, evenals afspraken voortvloeiend uit evaluatievergaderingen en andere bijeenkomsten.
- Bij ingrijpende wijzigingen is altijd toestemming van de bevoegde overheid nodig.

12.2 Belangrijke wijzigingen

Onderstaande belangrijke wijzigingen worden te allen tijde aantoonbaar voorgelegd aan de opdrachtgever en de bevoegde overheid:

- Afwijking van de archeologische verwachting,
- Wijzigingen van de gehanteerde onderzoeksmethode,
- Wijzigingen van de fysieke en/of technische omstandigheden,
- Vastleggen overleg- en evaluatiemomenten.

12.3 Procedure van wijziging na de evaluatiefase van het veldwerk

Zie 12.4

12.4 Procedure van wijziging tijdens uitwerking en conservering

- Na afloop van het veldwerk wordt contact opgenomen met de opdrachtgever en de bevoegde overheid om dit te melden en vindt er indien nodig een voorlopige evaluatie plaats van de behaalde resultaten en de mogelijk aangetroffen archeologische waarden. Tijdens dit overleg bepalen de

Senior KNA-archeoloog en de bevoegde overheid samen de verdere strategie bij de uitwerking en stellen ze de noodzaak vast van de analyse van eventuele monsters en van mogelijke laboratoriumdateringen.

- Alle vondsten en uitgewerkte monsters moeten geconserveerd worden aangeleverd aan het archeologisch depot, tenzij schriftelijk en op grond van een evaluatierapport voor conservering anders is aangegeven door de desbetreffende deponhouder. In een conserveringsrapport dient te worden vastgelegd welke vondsten op welke wijze en met welke middelen zijn geconserveerd.
- Ten aanzien van de conditie kwaliteitsbewaking, toezicht, overleg en evaluatie geldt dat dit in overleg met de bevoegde overheid zal plaatsvinden. De KNA-archeoloog neemt het initiatief voor overleg en evaluatie indien dit nodig is.

13 AANVULLENDE EISEN

13.1 Uitvoeringsperiode en opleveringstermijn veldwerk

- De uitvoerdatum en uitvoeringstermijn van het veldwerk wordt in overleg met de opdrachtgever vastgesteld.
- De archeologisch uitvoerder dient zorg te dragen voor het aanmelden van het onderzoek bij de RCE uiterlijk 10 dagen voorafgaand aan de start van het veldwerk.
- De uitvoerder van het archeologisch onderzoek stelt de bevoegde overheid en diens adviseur Vestigia tijdig op de hoogte van de start en het einde van het onderzoek.

13.2 Uitvoeringscondities veldwerk

- Toegankelijkheid, vergunningen, betredingstoestemming en bereikbaarheid dienen door de opdrachtgever te worden geregeld.
- Tevens draagt de opdrachtgever zorg voor gelegenheid tot het plaatsen van een schaftwagen, een container voor opslag van materiaal en een chemisch toilet. De opdrachtgever verzorgt de contacten met andere belanghebbenden. Tenzij door de opdrachtgever nadere bepalingen zijn gesteld, worden de proefsleuven tijdens of onmiddellijk na het onderzoek gedicht en aangereden volgens met de opdrachtgever gemaakte afspraken.
- Additionele deelname van amateurarcheologen aangesloten bij een lokale of regionale/landelijke vereniging op het gebied van de archeologie is welkom, mits onder begeleiding van de archeologische aannemer en tijdens reguliere werkuren. Voorwaarde hieraan is dat ze een positieve bijdrage kunnen leveren aan het veldwerk en/of inhoud van het onderzoek. De aanwezigheid van amateurarcheologen wordt vastgelegd in de dag- en weekrapporten.
- Het goedgekeurde PvE dient tijdens het veldwerk op de werklocatie aanwezig te zijn.
- De archeologische uitvoerder zorgt dat grote/belangrijke archeologische sporen en resten aan het eind van de dag zijn veilig gesteld voor "schatgravers".
- De opdrachtgever informeert de archeologische uitvoerder over de ligging van kabels en leidingen op de onderzoekslocatie.
- De gravende civieltechnische uitvoerder doet een graafmelding bij het KLIC indien de gegevens van kabels en leidingen niet voorhanden zijn bij de opdrachtgever.
- De opdrachtgever verstrekt indien gewenst kopieën van de milieurapporten.
- De uitvoerder neemt preventieve maatregelen tegen inbraak en vandalisme.
- Opgravingdocumentatie en waardevolle vondsten mogen niet onbeheerd in de keten achterblijven.

13.3 Niet gesprongen explosieven (NGE) en veldgraven

- Indien er NGE worden aangetroffen worden de veldwerkzaamheden direct gestaakt en de noodzakelijke veiligheidsmaatregelen genomen.
- Het aangetroffen projectiel dient niet onnodig weer afgedekt te worden met grond.
- In een straal van minimaal 100 m rond het aangetroffen projectiel dient het terrein te worden ontruimd.
- De politie dient te worden ingelicht. Deze zal een proces verbaal opstellen en de vondst bij de explosieven opruimingsdienst defensie (EOD) melden.
- Op basis van aangeven van de politie/EOD kunnen mogelijk in delen van het terrein de werkzaamheden hervat worden.
- Bij het aantreffen van veldgraven zal het bergings- en identificatieteam van de landmacht worden ingeschakeld. Zij nemen het bergen van het veldgraf over.
 - Telefoonnummer (tijdens kantooruren): (033) 466 24 41
 - Telefoonnummer (buiten kantooruren): 06-53 41 52 07
 - email: bidkl@mindef.nl
 - <https://www.defensie.nl/onderwerpen/berging-en-identificatie-oorlogsslachtoffers/de-bergings--en-identificatiedienst>
- Uw eigen veiligheid gaat boven alles.

Figuur 1: Situering van het plangebied en onderzoeksgebied binnen Nederland.

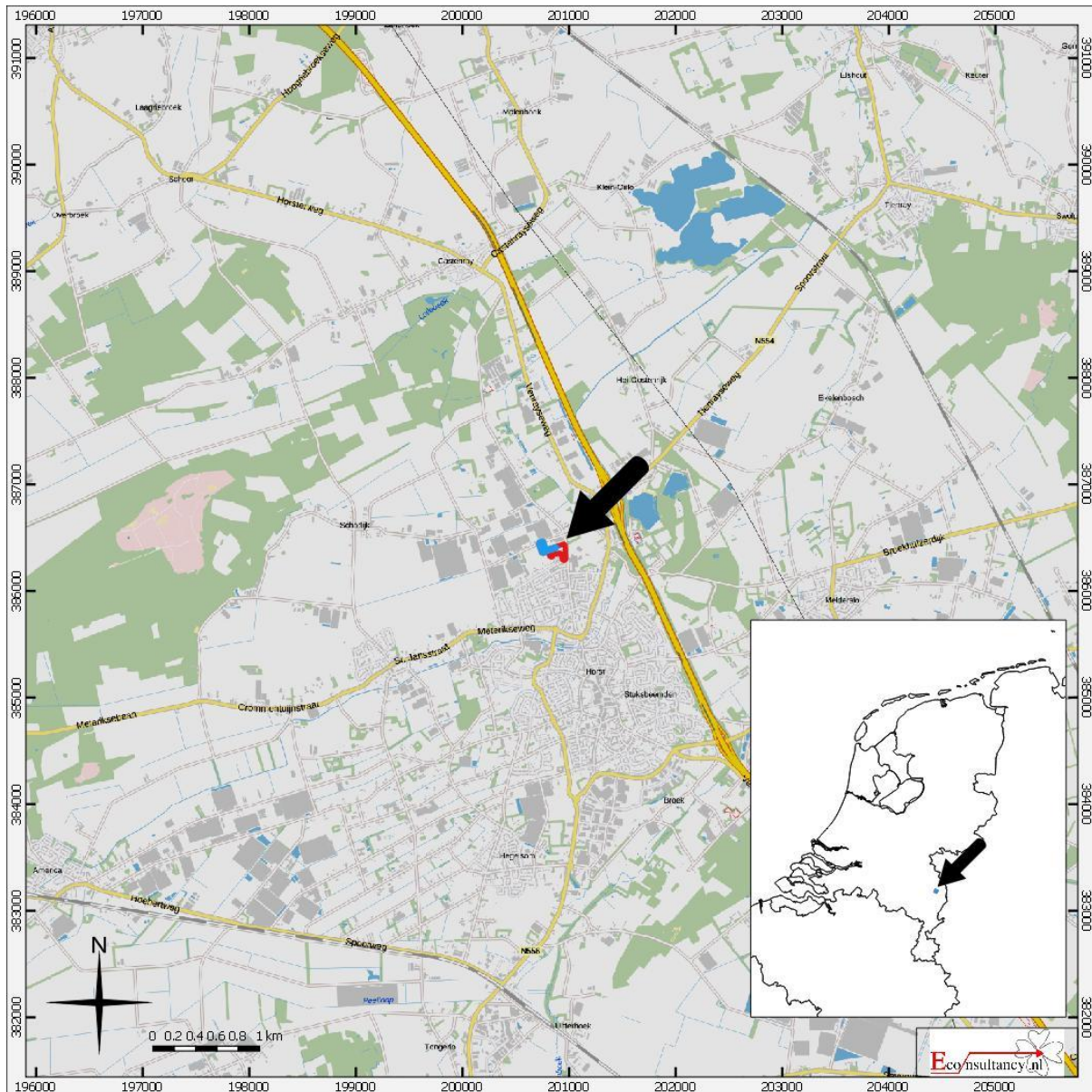

Gebroeders Van Doornelaan 63 te Horst.

Situering van het plangebied binnen Nederland (bron : <http://gis.kademo.nl/gs2/wms>)

Legenda

- Plangebied
- Onderzoeksgebied

Figuur 2: Detailkaart van het plangebied en onderzoeksgebied.

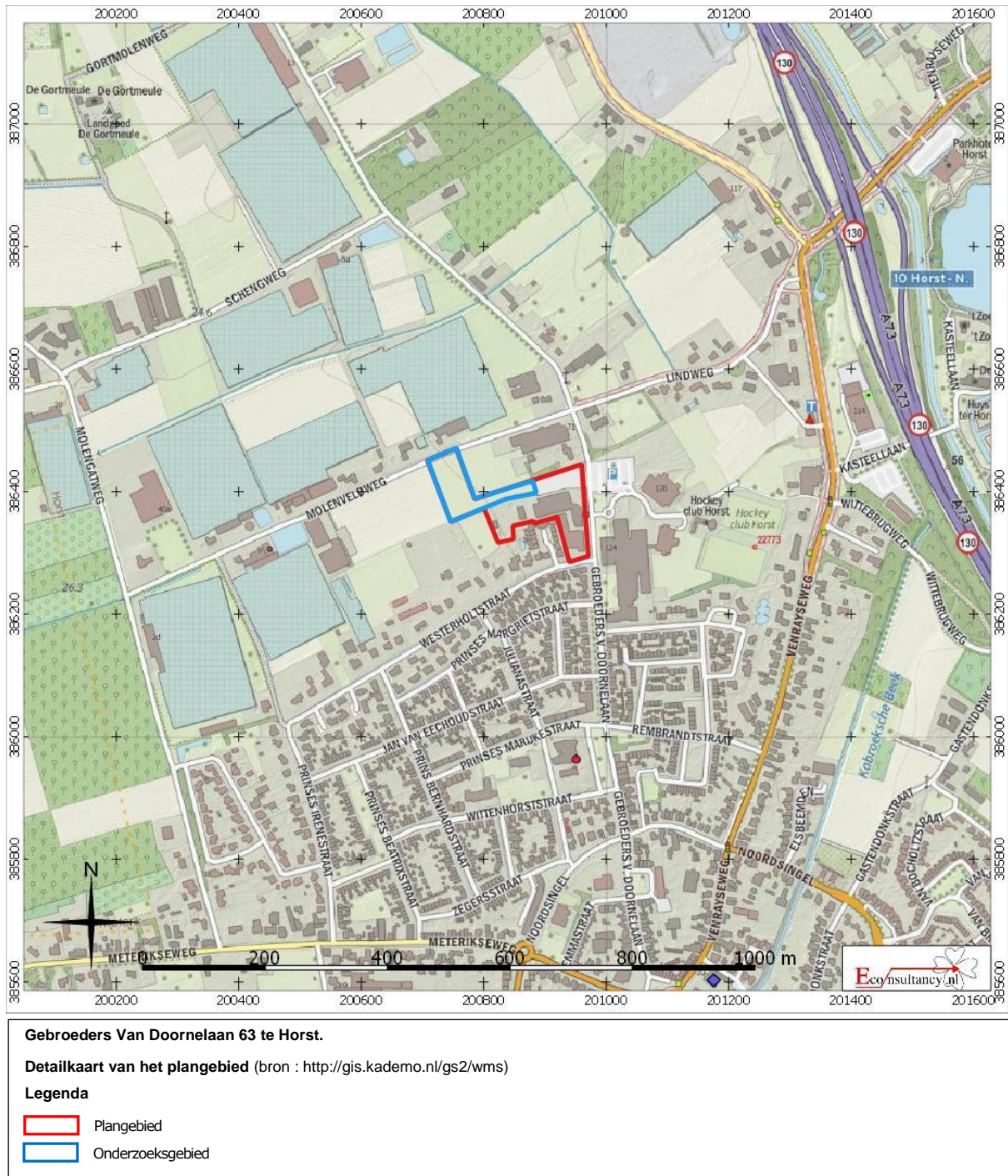

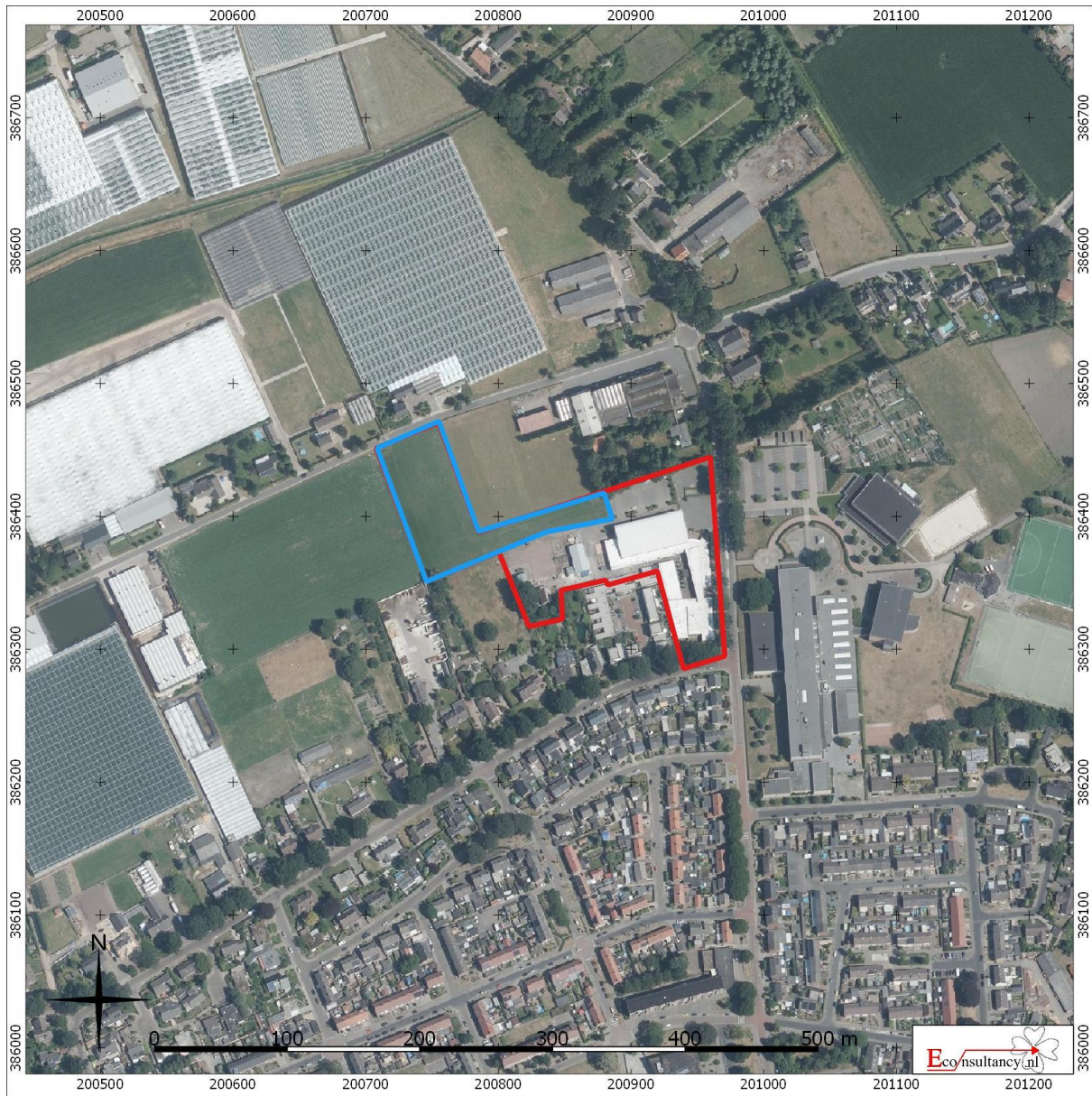

Figuur 3: Luchtfoto van het plangebied en onderzoeksgebied.



Gebroeders Van Doornelaan 63 te Horst.

Luchtfoto van het plangebied

Legenda

-  Plangebied
-  Onderzoeksgebied

Figur 4: Boorpuntenkaart vooronderzoek

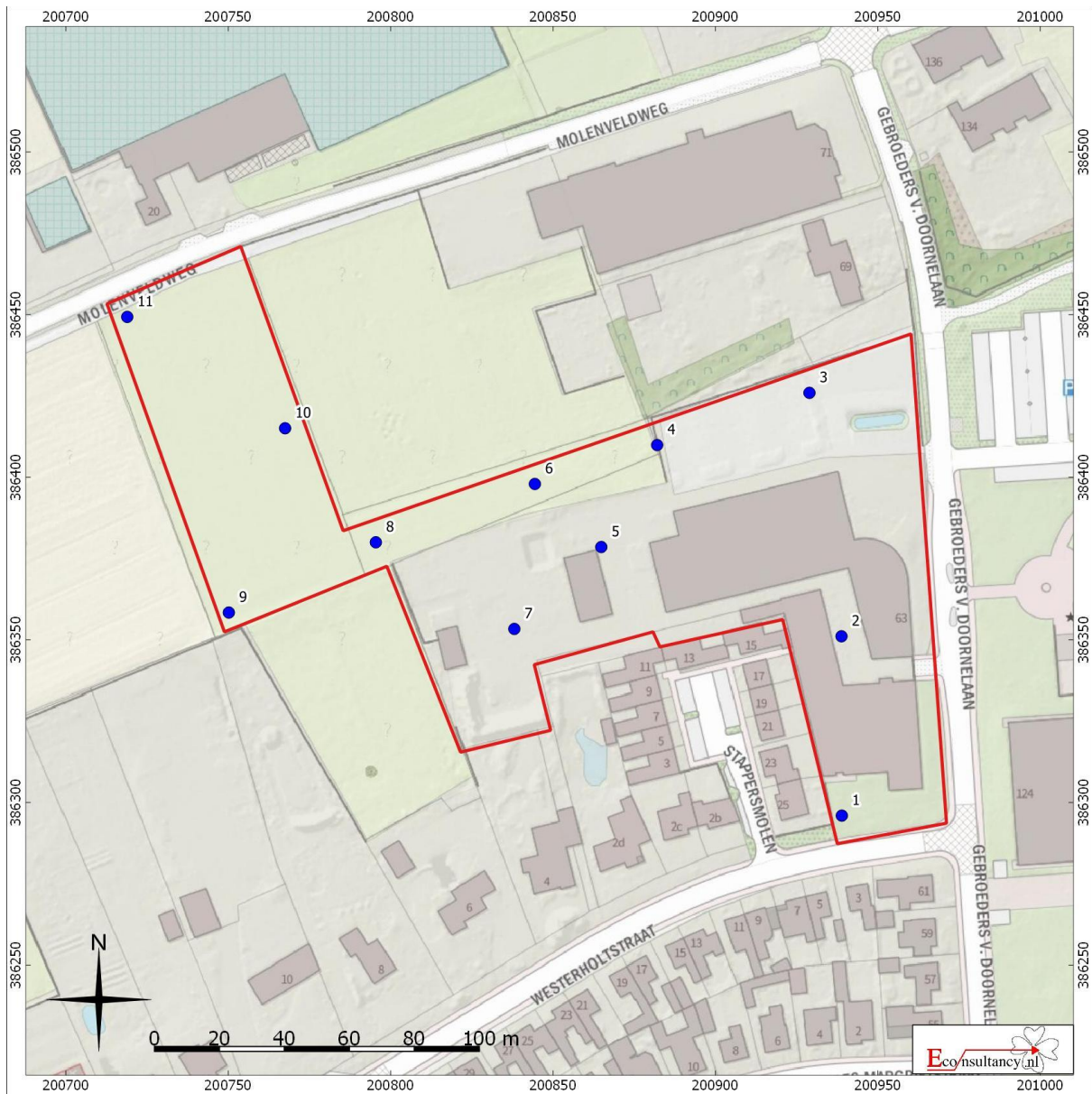

Gebroeders Van Doornelaan 63 te Horst.

Boorpuntenkaart vooronderzoek

Legenda

- Plangebied
- Boorpunt met nummer

Figur 5: Uitsnede geomorfologische kaart

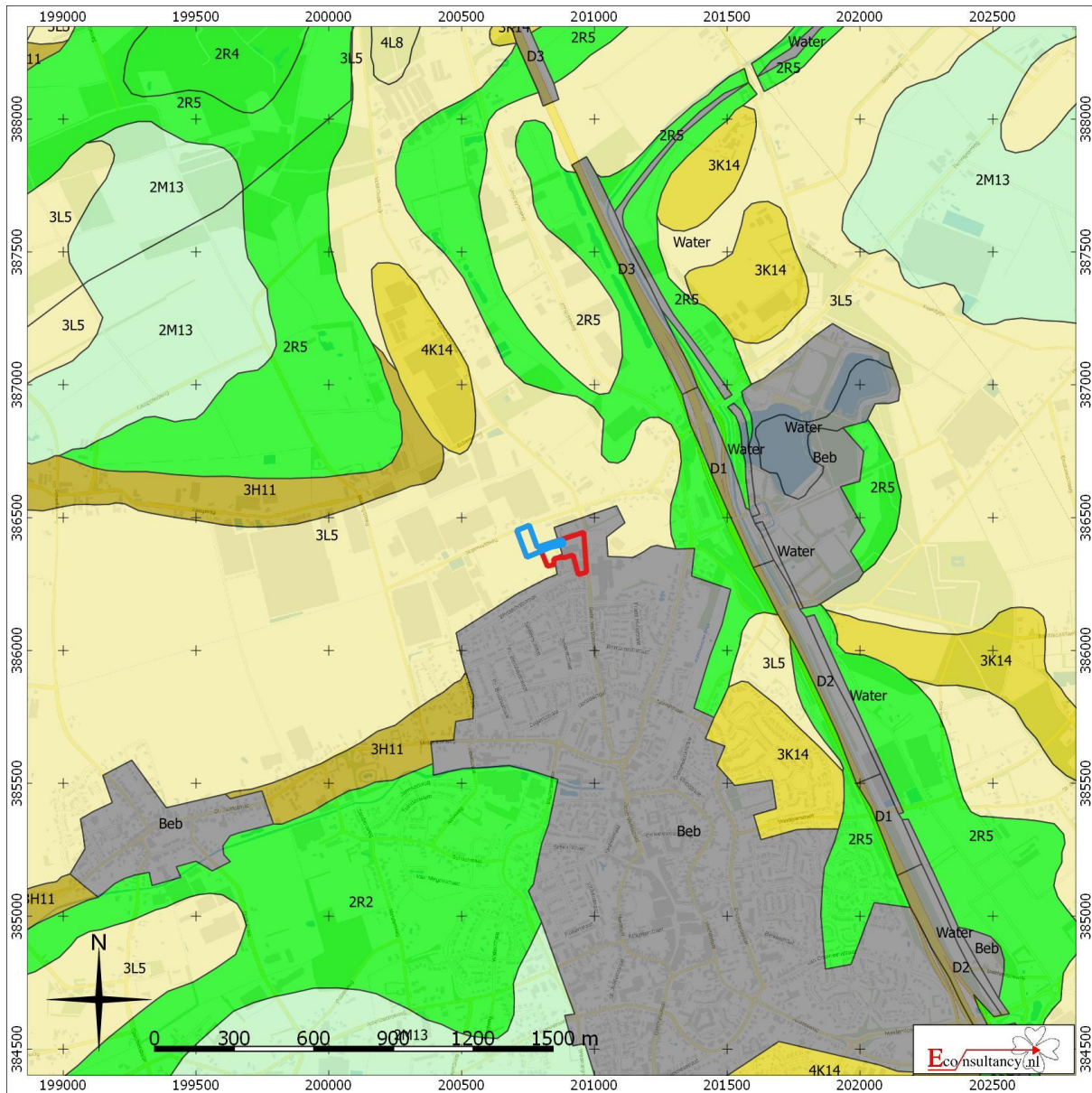

Gebroeders Van Doornelaan 63 te Horst.

Situering van het plangebied binnen de Geomorfologische kaart

 Plangebied	 Wanden	 Plateau-achtige vormen	 Laagten
 Onderzoeksgebied	 Hoge heuvels en ruggen	 Waaivormige glooiingen	 Ondiepe dalen
	 Bebouwing	 Niet-waaivormige glooiingen	 Matig diepe dalen
	 Hoge duinen	 Lage ruggen en heuvels	 Diepe dalen
	 Plateaus	 Welvingen	 Water
	 Terrassen	 Vlakten	 Overige

Figuur 6: Uitsnede bodemkaart

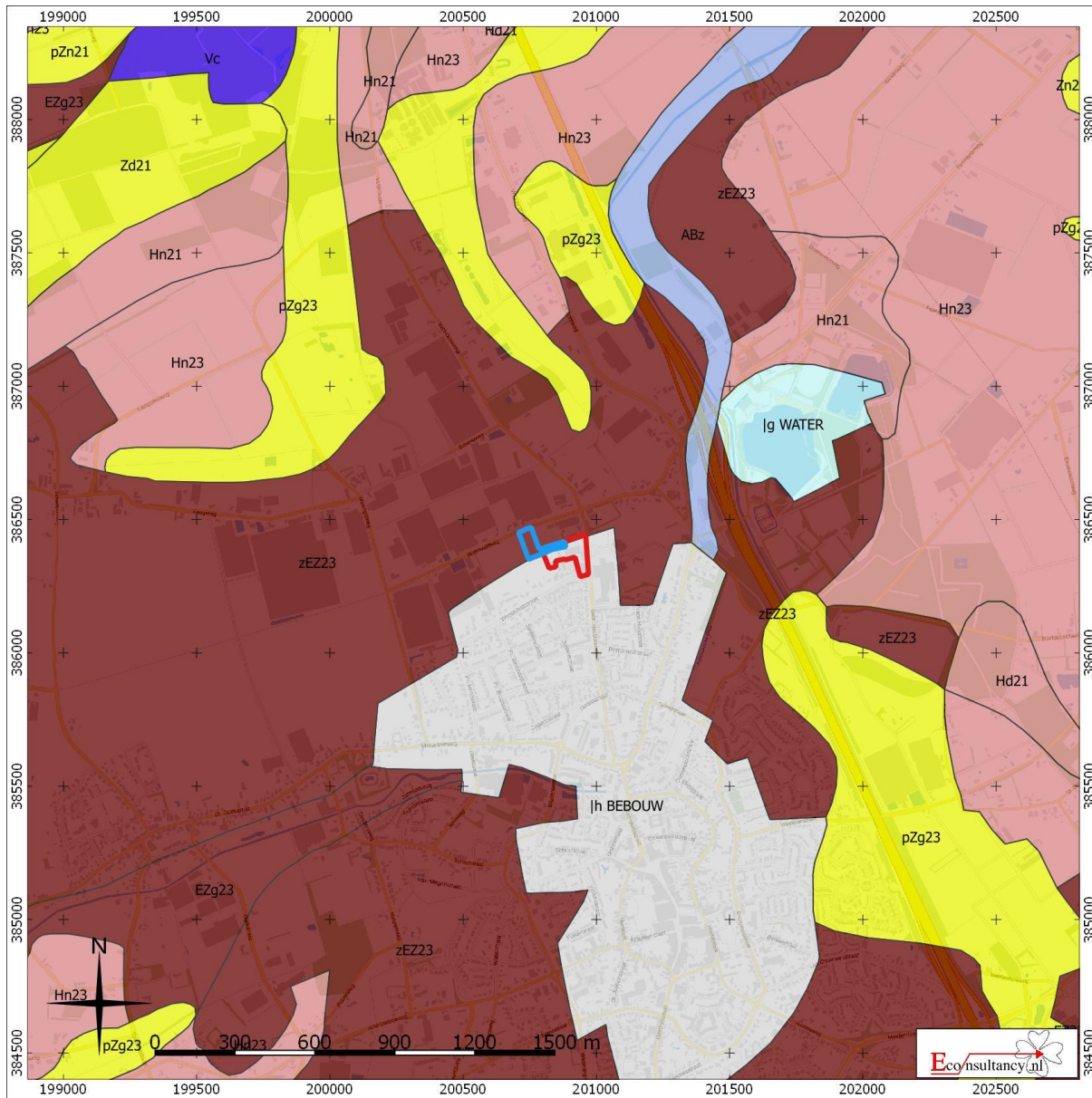

Gebroeders Van Doornelaan 63 te Horst.

Situering van het plangebied binnen de bodemkaart

 Plangebied	 Onderzoeksgebied	 Associaties	 Oude rivierkleigronden	 Rivierkleigronden
 Brikgronden	 Bebouwing	 Ondiepe keileemgronden	 Overige oude kleigronden	 Kalkhoudende bijzonder lutumarme gronden
 Dijk	 Dikke eerdgronden	 Leemgronden	 Zeekleigronden	 Veengronden
 Fluviale afzettingen ouder dan pleistoceen	 Mariene afzettingen ouder dan pleistoceen	 Niet-gerijpte minerale gronden	 Water, moeras	 Moerige gronden
 Groeve, gegraven, mijnstort	 Niet-gerijpte minerale gronden	 Oude bewoningsplaatsen	 Podzolgronden	 Kalkloze zandgronden
 Kalksteenverweringsgronden	 Oude bewoningsplaatsen	 Kalkhoudende zandgronden	 Kalkhoudende zandgronden	 Kalkhoudende zandgronden

Figuur 7: Uitsnede archeologische gegevenskaart

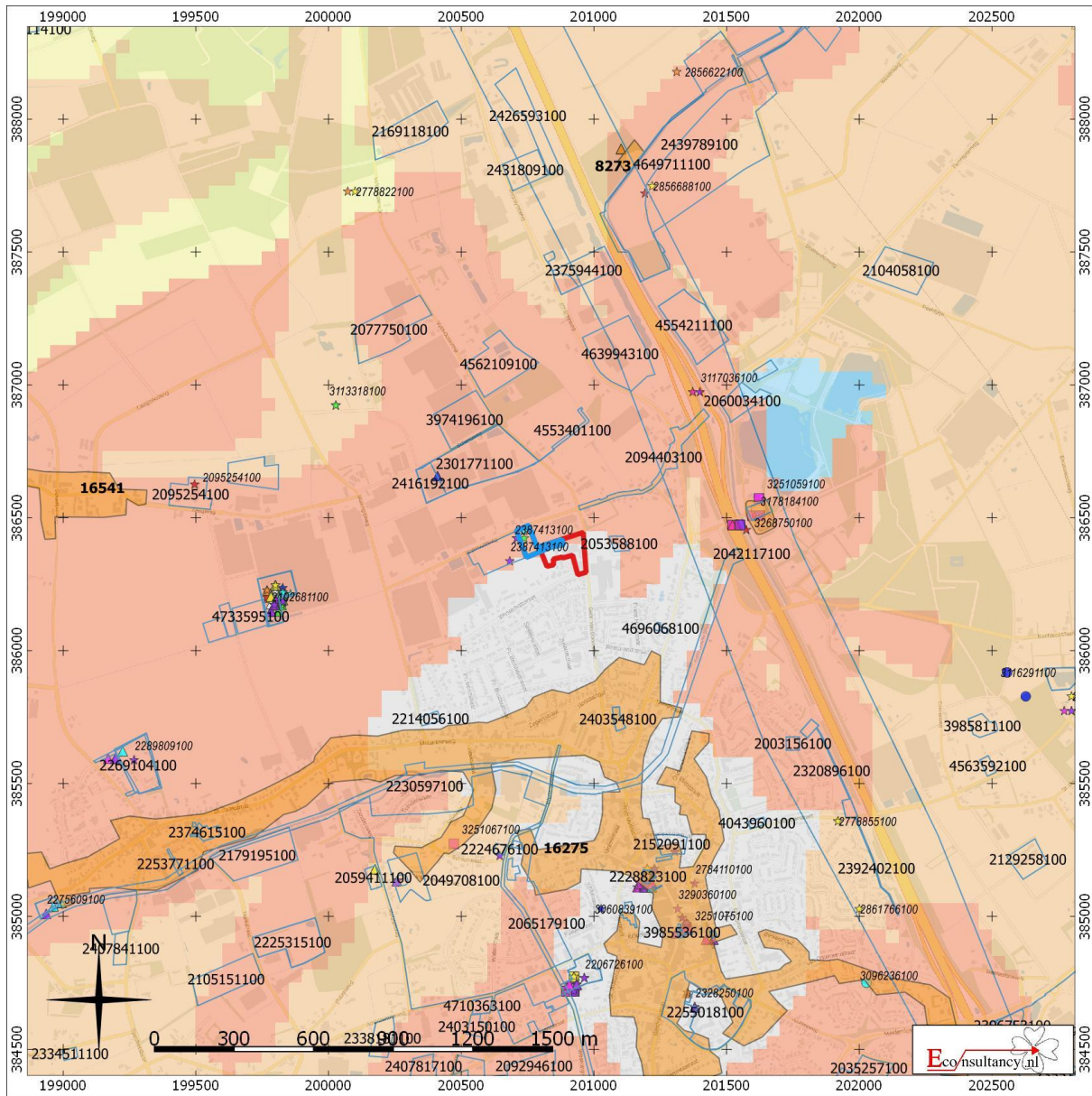





Gebroeders Van Doornelaan 63 te Horst.

Archeologische Gegevenskaart van het onderzoeksgebied (bron: Archeologisch informatiesysteem Archis2, AHN)

Plangebied **Onderzoeksgebied**



Monumenten





-  Terrein van archeologische waarde
-  Terrein van hoge archeologische waarde
-  Terrein van zeer hoge archeologische waarde
-  Terrein van zeer hoge archeologische waarde, beschermd

Onderzoeksmeldingen



Waarnemingen, Vondsten

Categorie

-  Nederzetting
-  Grafcontext
-  Verdedigingswerk
-  Religieuze context
-  Onbepaald

Periode

-  Paleolithicum
-  Mesolithicum
-  Neolithicum
-  Bronstijd
-  IJzertijd
-  Romeinse tijd
-  Middeleeuwen
-  Nieuwe tijd
-  Onbepaald

Figuur 8: Archeologische Maatregelenkaart Horst aan de Maas¹¹

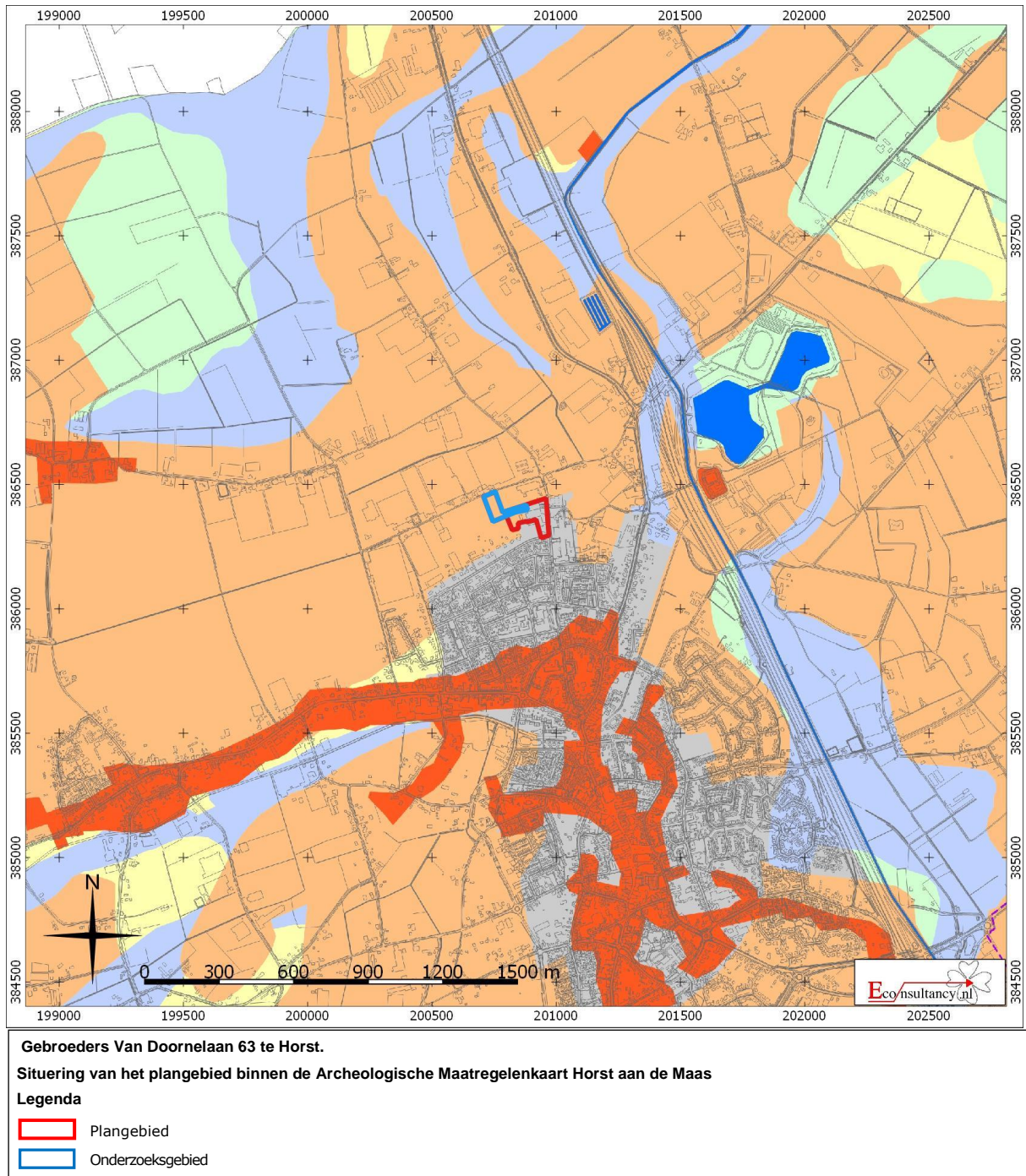

¹¹ Van Heeringen en Schrijvers, 2010,

Figuur 9: Proefsleuvenplan

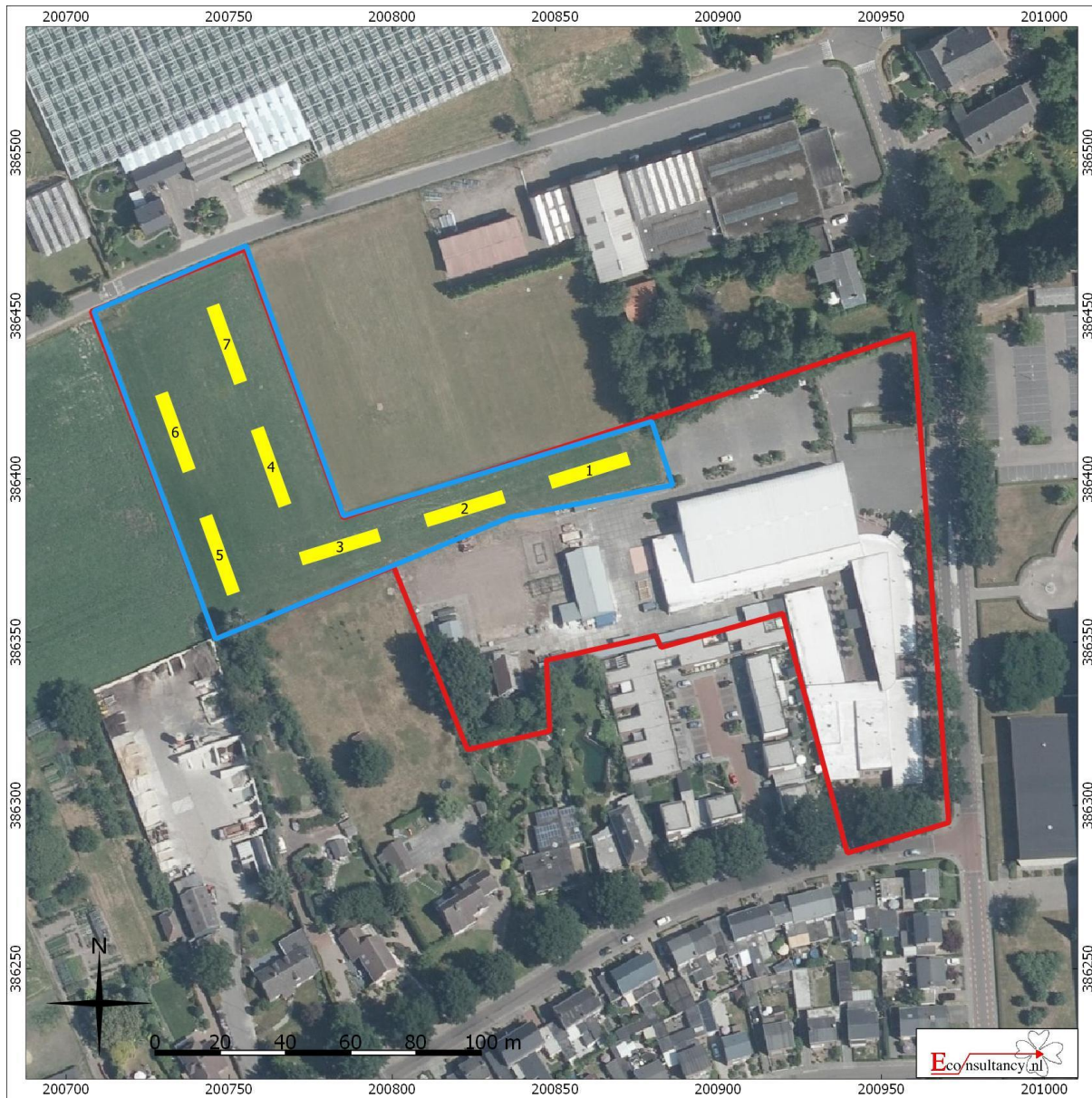

Gebroeders Van Doornelaan 63 te Horst.

Proefsleuvenplan

Legenda

-  Plangebied
-  Onderzoeksgebied
-  Proefsleuven

Bijlage 1: Tabel met de verwachte aantallen¹²

Onderzoek	Verwachting	
Gebroeders Van Doornelaan 63 Horst, gemeente Horst aan de Maas	Paleolithicum-Nieuwe tijd	
Omvang	Verwachte aantal m ²	
7.150 m ²	700 m ²	
Vondstcategorie	Verwachte aantallen (N)	
Aardewerk	stuk	25
Bouwmateriaal	stuk	5
Metaal (ferro)	stuk	0
Metaal (non-ferro)	stuk	0
Slakmateriaal	stuk	0
Vuursteen	stuk	0
Overig natuursteen	stuk	0
Glas	stuk	2
Menselijk botmateriaal onverbrand	stuk	0
Menselijk botmateriaal verbrand	stuk	0
Dierlijk botmateriaal onverbrand	stuk	0
Dierlijk botmateriaal verbrand	stuk	0
Visresten (handverzameld)	stuk	0
Schelpen	stuk	0
Hout	stuk	0
Houtskool(monsters)	stuk	0
Textiel	stuk	0
Leer	stuk	0
Submoderne materialen	stuk	5
Monstername	Verwachte aantallen (N)	
Algemeen biologisch monster (ABM)	stuk	2
Algemeen zeefmonster (AZM)	stuk	0
Pollen, diatomeeën en andere microfossielen	stuk	0
Monsters voor anorganisch chemisch onderzoek	stuk	0
Monsters voor micromorfologisch onderzoek	stuk	0
Monsters voor luminescentiedatering (OSL)	stuk	0
Monsters voor koolstofdatering (¹⁴ C)	stuk	0
DNA	stuk	0
Dendrochronologisch monster	stuk	0

¹² Aan deze aantallen kunnen geen rechten worden ontleend.

Bijlage 2: Overzicht te raadplegen specialisten/specialismen

Vondstcategorie	In PvE voor- schrijven “Raadplegen bij PvA”	In PvE voor- schrijven “Raadplegen bij veldwerk”	In PvE voor- schrijven “Raad- plegen bij uit- werking”
Aardewerk	nee	nee	ja
Bouwmateriaal	nee	nee	ja
Metaal (ferro)	nee	nee	ja
Metaal (non-ferro)	nee	nee	ja
Slakmateriaal	nee	nee	ja
Vuursteen	nee	nee	ja
Overig natuursteen	nee	nee	ja
Glas	nee	nee	ja
Menselijk botmateriaal onverbrand	nee	ja	ja
Menselijk botmateriaal verbrand	nee	nee	ja
Dierlijk botmateriaal onverbrand	nee	nee	ja
Dierlijk botmateriaal verbrand	nee	nee	ja
Visresten	nee	nee	ja
Schelpen	nee	nee	ja
Hout	nee	nee	ja
Houtskool(monsters)	nee	nee	ja
Textiel	nee	nee	ja
Leer	nee	nee	ja
Submoderne materialen	nee	nee	ja
Monsternamen			
Algemeen biologisch monster (ABM)	nee	nee	ja
Algemeen zeefmonster (AZM)	nee	nee	ja
Pollen, diatomeeën en andere microfossielen	nee	nee	ja
Monsters voor anorganisch chemisch onderzoek	nee	nee	ja
Monsters voor micromorfologisch onderzoek	nee	nee	ja
Monsters voor luminescentiedatering (OSL)	nee	nee	ja
Monsters voor koolstofdatering (¹⁴ C)	nee	nee	ja
DNA	nee	nee	ja
Dendrochronologisch monster	nee	nee	ja

