



Rapportage quickscan flora en fauna

klaver 5 (fase 2) en klaver 7 (fase 1) te Sevenum

Opdrachtgever	Ontwikkelbedrijf Greenport Venlo Sint Jansweg 20 5928 RC Venlo
Rapportnummer	8599.001
Versienummer	D1
Status	Eindrapportage
Datum	4 januari 2019
Vestiging	Brabant Heinz Moormannstraat 1b 5831 AS Boxmeer 0485 - 581818 boxmeer@econsultancy.nl
Opsteller	ir. B.H.H. Verdijck
Paraaf	
Kwaliteitscontrole	ir. T. Leeuwis
Paraaf	



Kwaliteitszorg

Econsultancy is lid van het Netwerk Groene Bureaus (NGB). Het NGB is een vereniging van ecologische advies- en onderzoeksbureaus die werkt aan de kwaliteit van advisering gericht op natuur, landschap, water, milieu en ruimte en die de belangen behartigt van groene adviesbureaus. Het Netwerk hanteert een gedragscode die opdrachtgevers en andere belanghebbers een basis biedt om de leden aan te spreken op de kwaliteit van hun werk.

Econsultancy werkt volgens een dynamisch kwaliteits- en milieusysteem, zoals beschreven in het kwaliteits- en milieuhandboek. Ons kwaliteits- en milieusysteem is gecertificeerd volgens de eisen in de NEN-EN-ISO 9001 en NEN-EN-ISO 14001.

Betrouwbaarheid

Dit onderzoek is op zorgvuldige wijze uitgevoerd conform de toepasselijke en van kracht zijnde regelgeving ten aanzien van natuurwetgeving. Het onderzoek betreft een momentopname en geeft een inschatting van de geschiktheid van de onderzoekslocatie voor beschermde soorten en het al dan niet voorkomen van soorten. De gebruikte informatie omtrent verspreiding van soorten is deels afkomstig uit de NDFF en mag niet zonder toestemming worden verstrekt aan derden of op enige andere wijze openbaar gemaakt worden. Econsultancy aanvaardt op voorhand geen aansprakelijkheid ten aanzien van mogelijke beslissingen die de opdrachtgever naar aanleiding van het door Econsultancy uitgevoerde onderzoek neemt.

In het algemeen kan gesteld worden dat een quickscan geldig is voor een periode van 2 tot 3 jaar, tenzij in deze periode de ecologische omstandigheden wezenlijk zijn veranderd en/of de Wet natuurbescherming, dan wel inzichten hieromtrent zijn gewijzigd. Bij uitstel van de uitvoering van een project met meer dan 3 jaar verdient het de aanbeveling de resultaten van de quickscan opnieuw te toetsen.

INHOUDSOPGAVE

1	INLEIDING	1
2	GEBIEDSBESCHRIJVING	2
	2.1 Huidig gebruik onderzoekslocatie en omgeving	2
	2.2 Toekomstig gebruik van de onderzoekslocatie en voorgenomen ingrepen	3
3	ONDERZOEKSMETHODIEK	4
4	OVERZICHT VAN DE NATIONALE NATUURWETGEVING	5
	4.1 Zorgplicht	5
	4.2 Soortenbescherming	5
	4.3 Houtopstanden	6
5	AANGETROFFEN EN TE VERWACHTEN BESCHERMDE SOORTEN	7
	5.1 Vogels	7
	5.2 Vleermuizen	8
	5.3 Overige zoogdieren	9
	5.4 Reptielen, amfibieën en vissen	10
	5.5 Ongewervelden	11
	5.6 Vaatplanten	11
6	TOETSING AAN SOORTENBESCHERMING	12
	6.1 Broedvogels	12
	6.2 Vleermuizen	13
	6.3 Overige zoogdieren	13
	6.4 Kamsalamander en alpenwatersalamander	14
	6.5 Algemene grondgebonden zoogdieren en amfibieën	14
	6.6 Algemene vissensoorten	15
	6.7 Overige soort(groep)en	15
7	HOUTOPSTANDEN	16
8	SAMENVATTING EN CONCLUSIES	17

Bijlage 1 toelichting verbodsbepalingen Wet natuurbescherming
 Bijlage 2 verklarende woordenlijst

1 INLEIDING

Econsultancy heeft van Ontwikkelbedrijf Greenport Venlo opdracht gekregen voor het uitvoeren van een quickscan flora en fauna ten behoeve van de ontwikkeling van klaver 5 (fase 2) en klaver 7 (fase 1) te Sevenum.

De quickscan flora en fauna is uitgevoerd in het kader van een bestemmingsplanwijziging en heeft als doel in te schatten of er op de onderzoekslocatie planten- en diersoorten aanwezig of te verwachten zijn, die volgens de Wet natuurbescherming een beschermde status hebben en die mogelijk negatieve invloed kunnen ondervinden door de voorgenomen ingreep. Tevens is beoordeeld of de voorgenomen ingreep invloed kan hebben op houtopstanden die middels de Wet natuurbescherming zijn beschermd.

Econsultancy is lid van de branchevereniging "Netwerk Groene Bureaus" en werkt volgens de door het Netwerk opgestelde gedragscode en protocollen. In dat kader verklaart Econsultancy ten behoeve van de onderzoekslocatie niet eerder betrokken te zijn geweest voor ecologische advisering of ecologisch onderzoek.

2 GEBIEDSBESCHRIJVING

2.1 Huidig gebruik onderzoekslocatie en omgeving

De onderzoekslocatie (± 43 ha) is gelegen aan de Zeesweg ong. ten oosten van de kern van Sevenum. In figuur 1 is de topografische ligging van de onderzoekslocatie weergegeven.

Volgens de topografische kaart van Nederland, kaartblad 52 O (schaal 1:25.000), zijn de coördinaten van het midden van de onderzoekslocatie $X = 201.956$, $Y = 379.664$.

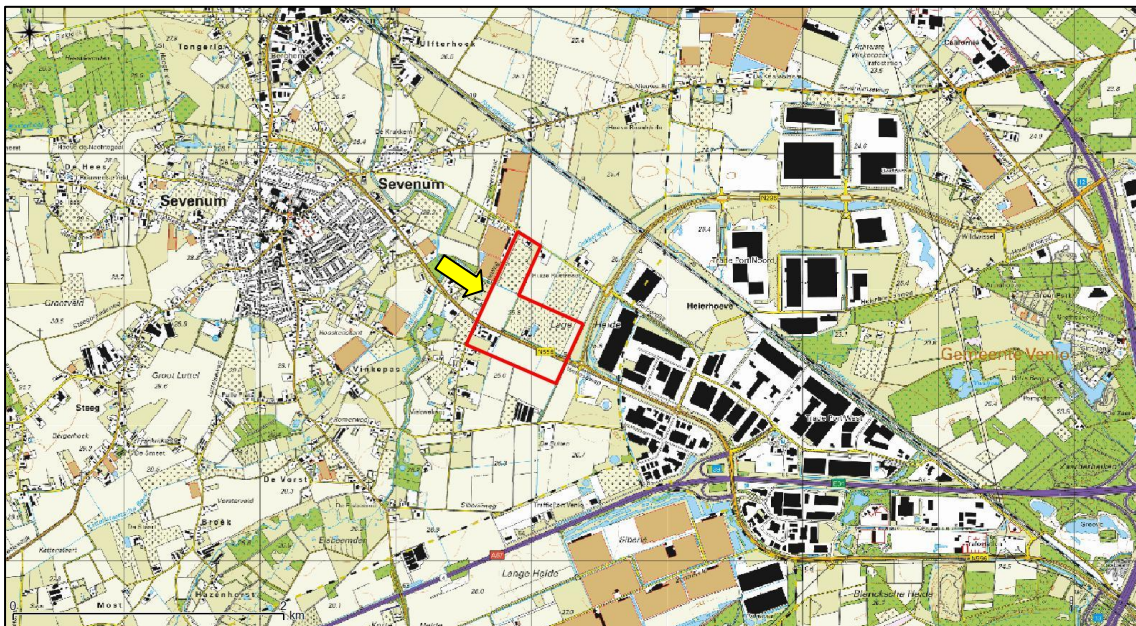

Figuur 1. Topografische ligging van de onderzoekslocatie.

De onderzoekslocatie is bebouwd met agrarische percelen, een boomkwekerij, diverse opstallen en enkele woonhuizen. De onderzoekslocatie wordt doorkruist door de waterlopen (de Lage Heide en de Gekkengraaf). De directe omgeving ten westen van de onderzoekslocatie bestaat voornamelijk uit tuinderkassen, woningen met privétuinen en het stroomgebied van de Groote Molenbeek. Aangrenzend aan de oostzijde van de onderzoekslocatie is de provinciale weg 'Greenportlane' gelegen. Ten noord(oost)en van de onderzoekslocatie is het reeds in ontwikkeling zijnde gebied van klaver 5 fase 1 gelegen. Ten zuiden van de onderzoekslocatie zijn meer agrarische percelen gelegen. In figuur 2 is een luchtfoto van de onderzoekslocatie en de directe omgeving weergegeven.



Figuur 2. Luchtfoto onderzoekslocatie en directe omgeving.

2.2 Toekomstig gebruik van de onderzoekslocatie en voorgenomen ingrepen

De initiatiefnemer is voornemens om op de onderzoekslocatie een bedrijventerrein ten behoeve van het Klavertje 4-gebied te realiseren. Ter realisatie van het bedrijventerrein zal de aanwezige bebouwing worden gesloopt, de aanwezige waterlopen mogelijk worden verlegd, het groen zal verwijderd worden en de agrarische percelen zullen verdwijnen.

3 ONDERZOEKSMETHODIEK

Het onderzoek is uitgevoerd middels het verrichten van een bureauonderzoek. Op deze wijze is inzicht verkregen in de aanwezigheid van geschikt habitat en de daarbij te verwachten beschermde soorten, gesitueerd op of nabij de onderzoekslocatie. In een later stadium zal een veldbezoek uitgevoerd worden waarmee de onderhavige rapportage geactualiseerd wordt en nader onderbouwd wordt.

Aan de hand van verspreidingsatlassen, andere standaardwerken en op basis van “expert judgement” wordt nagegaan welke bijzondere planten- en diersoorten er voor kunnen komen op de onderzoekslocatie en zijn omtrent gebiedsbescherming gegevens van de provincie Limburg opgevraagd. Actuele verspreidingsgegevens van flora en fauna zijn uit de Nationale Databank Flora en Fauna (NDFF) opgevraagd.

De quickscan flora en fauna is een toets van de ecologische potenties van de onderzoekslocatie en betreft geen volwaardig soort(en) specifiek onderzoek. Er zijn in het onderhavige onderzoek geen inventarisaties uitgevoerd van soorten en soortgroepen. Een ecologische inventarisatie beslaat meerdere veldbezoeken gedurende de voor de soortgroep meest gunstige periode van het jaar.

4 OVERZICHT VAN DE NATIONALE NATUURWETGEVING

Dit hoofdstuk geeft achtergrondinformatie over de natuurwetgeving waaraan de voorgenomen ingreep op de onderzoekslocatie wordt getoetst. Er wordt een globale toelichting gegeven ten aanzien van potentiële overtredingen van de Wet natuurbescherming bij de meest voorkomende soorten en soortgroepen. Dit hoofdstuk is niet toegespitst op de situatie op de onderzoekslocatie, maar geeft enkel een beschrijving van de vigerende wetgeving. De Wet natuurbescherming is gericht op:

- het beschermen en ontwikkelen van de natuur, mede vanwege de intrinsieke waarde en het behouden en herstellen van de biologische diversiteit;
- het doelmatig beheren, gebruiken en ontwikkelen van de natuur ter vervulling van maatschappelijke functies;
- het verzekeren van een samenhangend beleid gericht op het behoud en beheer van waardevolle landschappen, vanwege hun bijdrage aan de biologische diversiteit en hun cultuurhistorische betekenis, mede ter vervulling van maatschappelijke functies.

De bevoegdheid voor het verlenen van ontheffingen en vrijstellingen bij soortenbescherming ligt grotendeels bij de provincies. De provincie is bevoegd gezag voor de toetsing van handelingen met mogelijke gevolgen voor beschermde dier- en plantensoorten (de soortenbeschermingsbepalingen) én voor Natura 2000-gebieden (de gebiedenbeschermingsbepalingen). Alleen bij ruimtelijke ingrepen waarmee grote nationale belangen zijn gemoeid, blijft het Rijk bevoegd gezag.

4.1 Zorgplicht

Het eerste artikel in de Wet natuurbescherming heeft betrekking op de zorgplicht en heeft betrekking op het voorkomen of beperken van schade aan soorten en gebieden, voor zover deze niet middels overige verbodsbepalingen zijn gereguleerd. Het gaat daarbij in de praktijk vooral om minder streng beschermde soorten, waarbij het onnodig doden, verwonden of beschadigen dient te worden vermeden.

In bijlage 1 wordt dit artikel nader toegelicht.

4.2 Soortenbescherming

Bij een quickscan flora en fauna wordt in beeld gebracht of er (potentiële) vaste rust- of verblijfplaatsen aanwezig zijn van de soorten uit de verschillende beschermingsregimes. Vervolgens wordt beoordeeld of de voorgenomen ingreep verstorend kan zijn en of nader onderzoek noodzakelijk wordt geacht.

De Wet natuurbescherming onderscheidt beschermingsregimes voor soorten op grond van internationale verdragen, aangevuld met soorten die vanuit een nationaal oogpunt beschermd worden. Hierdoor zijn er in de Wet natuurbescherming drie verschillende verbodsartikelen per categorie soorten;

- soorten van de Vogelrichtlijn (*artikel 3.1*);
- soorten van de Habitatrichtlijn en de verdragen van Bern en Bonn (*artikel 3.5*);
- andere soorten (*artikel 3.10*).

In bijlage 1 worden deze artikelen nader toegelicht.

4.3 Houtopstanden

De bescherming van houtopstanden conform hoofdstuk 4 van de Wet natuurbescherming heeft als doel om het aanwezige areaal bos in Nederland te behouden. Onder houtopstanden vallen alle zelfstandige eenheden van bomen, boomvormers of struiken van een oppervlakte van tien are of meer of rijbeplanting die meer dan twintig bomen omvat. In bijlage 1 (tabel V) word de regels nader toegelicht.

Wanneer houtopstanden geveld worden, niet vallende onder artikel 4.1 van de Wet natuurbescherming, geldt een meldingsplicht bij Gedeputeerde Staten van desbetreffende provincie (artikel 4.2 Wnb). Op basis van deze melding wordt door de provincie beoordeeld of de voorgenomen velling aanvaardbaar is in het kader van natuur- en landschapswaarden. Indien er geen bezwaar is om de houtopstanden te kappen, verplicht artikel 4.2 van de Wet natuurbescherming om binnen 3 jaar na het vellen of tenietgaan van de houtopstand op dezelfde grond houtopstanden opnieuw aan te planten. Er geldt een algehele vrijstelling van de herplantplicht voor houtopstanden die gekapt worden in het kader van natuurbeheer en natuurbehoud.

Indien bij de voorgenomen ontwikkeling herplantplicht geldt, maar niet voldaan kan worden aan de herplantplicht op de projectlocatie zelf, dan dient een ontheffing aangevraagd te worden met betrekking tot de herplantplicht bij de desbetreffende provincie. De provincie toetst vervolgens of voldaan wordt aan de bij de provinciale verordening gestelde regels voor herbeplanting op andere perceelsgronden. Deze regels hebben onder andere betrekking op de kwaliteit, oppervlakte en locatie van de andere grond en de natuurwaarde van de te vellen houtopstand. Tevens kan ontheffing verleend worden van herplantplicht ter plaatse, indien gewerkt wordt via een door het ministerie goedgekeurde gedragscode die gebruikt mag worden door een van de betrokken partijen voor een wijze van vellen en een wijze van herplanten.

5 AANGETROFFEN EN TE VERWACHTEN BESCHERMDE SOORTEN

Het voorkomen van planten- en diersoorten in een gebied wordt mede bepaald door de aanwezigheid van geschikt leefgebied. Een soort kan in zijn leefgebied gebruik maken van verschillende plekken om te verblijven. Al deze plekken (biotopen) kunnen een bepaalde functie voor de soort vervullen. In dit hoofdstuk wordt op basis van het aanwezige habitat / verblijfsmogelijkheden samen met verspreidingsgegevens beschreven welke beschermde soorten binnen de onderzoekslocatie kunnen voorkomen. Afhankelijk van de soort wordt ingegaan op de potentiële aanwezigheid van vaste rust- en verblijfplaatsen, foerageergebied en verbindingroutes. Tevens wordt beoordeeld of de voorgenomen plannen een negatief effect kunnen hebben op de mogelijk aanwezige beschermde soorten. In hoofdstuk 6 wordt beschreven welke juridische implicaties dit voor het project heeft.

5.1 Vogels

5.1.1 Broedvogels (nesten jaarrond beschermd)

Er zijn broedvogels waarvan de nesten ook beschermd zijn op het moment dat ze niet voor de voortplanting in gebruik zijn. Binnen het agrarische buitengebied kunnen dit zijn: huismus, kerkuil, steenuil, roek, buizerd, sperwer, boerenzwaluw, huiszwaluw, grutto en wulp.

Bomen: Roofvogels en ransuil

Voornamelijk langs de randen van de onderzoekslocatie is hoge boomopstand aanwezig welke in potentie geschikte broedlocaties kan bieden aan de ransuil en/of roofvogels als de buizerd en sperwer. Als gevolg van de voorgenomen plannen kan dan ook mogelijk, zonder het treffen van maatregelen, sprake zijn van een overtreding van de Wet natuurbescherming (zie hoofdstuk 6).

Opstallen: huismus, boerenzwaluw, huiszwaluw, torenvalk en uilen (steenuil en kerkuil)

De diverse opstallen op de onderzoekslocatie vormen door het agrarische karakter mogelijk geschikte broedlocaties voor een huismus, boerenzwaluw, huiszwaluw, torenvalk, steenuil en/of kerkuil. Uit de verspreidingsgegevens blijkt onder andere dat er direct ten westen van de onderzoekslocatie een territorium van de steenuil heeft bevonden in de tuin van de Zeesweg 10 (14.201 NEM, 2013). Het is dan ook niet op voorhand uit te sluiten dat verstoring van desbetreffende soorten op zal treden. Als gevolg van de voorgenomen plannen kan dan ook mogelijk verstoring van desbetreffende soorten optreden.

Agrarische percelen: wulp en grutto

De agrarische percelen bestaan voornamelijk uit enerzijds wisselende akkerbouw (mais, bieten en aardappelen) en anderzijds uit een boomkwekerij (sierbomen en fruitteelt). Desbetreffende habitatten vormen geen geschikt broedbiotoop voor een wulp en grutto. Het is dan ook op voorhand uit te sluiten dat als gevolg van de voorgenomen plannen essentieel broedhabitat van de wulp en/of grutto zal verdwijnen.

5.1.2 Overige broedvogels

De bebouwing en de beplanting op de onderzoekslocatie bieden broedlocaties aan algemene broedvogels als Kievit, vink, meerkoet en grasmus. De nesten van deze soorten zijn alleen beschermd op het moment dat ze als zodanig in gebruik zijn. Overtredingen van verbodsbepalingen uit de Wet natuurbescherming zijn te voorkomen (zie hoofdstuk 6).

De broedvogels waarvan het nest in uitzonderlijke gevallen eveneens jaarrond is beschermd, zijn voornamelijk holenbroeders, zoals spechten en mezen, of makers van grote nesten, zoals ekster en

zwarte kraai. Dergelijke soorten kunnen potentieel op de onderzoekslocatie tot broeden komen. Het gaat hierbij om algemeen voorkomende soorten, die ook in de directe omgeving voldoende broedgelegenheid hebben. Er zijn derhalve geen bijzondere ecologische omstandigheden die rechtvaardigen dat de nesten van genoemde soorten op de onderzoekslocatie een jaarrond beschermde status zouden moeten hebben. Het werken buiten het broedseizoen is voldoende om overtreding van de Wet natuurbescherming te voorkomen (zie hoofdstuk 6).

5.2 Vleermuizen

Volgens verspreidingsgegevens (NDFF & Limpens et al., 2017) is de onderzoekslocatie gelegen in een deel van Nederland waar de volgende vleermuissoorten voor kunnen komen: gewone dwergvleermuis, ruige dwergvleermuis, rosse vleermuis, laatvlieger, gewone grootoorvleermuis, grijze grootoorvleermuis, franjestaart, meervleermuis, baardvleermuis, Brandt's vleermuis en watervleermuis.

Verblijfplaatsen op de onderzoekslocatie

De bebouwing op de onderzoekslocatie is in principe geschikt als verblijfplaats voor vleermuizen, vanwege de aanwezigheid van geschikte openingen die toegang verlenen tot de spouwmuren. De ruimte langs de dakranden geeft toegang tot ruimte onder de dakpannen. Verder zijn er op verscheidene plekken ruimtes achter betimmeringen waargenomen waar vleermuizen gebruik van kunnen maken. De bebouwing is geschikt als verblijfplaats voor gewone dwergvleermuis, laatvlieger en gewone grootoorvleermuis. Deze soorten kunnen de bebouwing in principe gebruiken als zomerverblijf, kraamverblijf en als baltsverblijf.

Door het ontbreken van een veldbezoek kan niet op voorhand uitgesloten worden of er geschikte verblijfplaatsen aanwezig zijn in de bomenopstand op de onderzoekslocatie. Bij aanwezigheid van boomholtes, spleten en/of loshangend schors kan een mogelijke verblijfplaats van boombewonende vleermuizen niet uitgesloten worden. Als gevolg van de voorgenomen plannen treedt dan ook mogelijk verstoring van de desbetreffende soortgroep op (zie hoofdstuk 6).

Verblijfplaatsen buiten de onderzoekslocatie

Het is door de onderlinge afstand tot de bebouwing in de omgeving niet aannemelijk dat er in de directe invloedssfeer van de onderzoekslocatie potentiële verblijfplaatsen aanwezig zijn die negatieve invloed kunnen ondervinden van de werkzaamheden.

Foerageerhabitat

De onderzoekslocatie zal, gelet op het aanwezige habitat gebruikt kunnen worden door in de omgeving verblijvende vleermuizen als gewone dwergvleermuis, laatvlieger en gewone grootoorvleermuis om te foerageren. De plannen zullen echter naar verwachting geen aantasting van belangrijk foerageerhabitat vormen. Door de voorgenomen ingreep zal het aanbod van foerageermogelijkheden niet in het geding komen, in de directe omgeving is meer geschikt foerageerhabitat voor vleermuizen aanwezig. Het betreft het stroomgebied van de Grote Molenbeek.

Vliegroutes

Vleermuizen maken veelal gebruik van lijnvormige (donkere) landschapselementen als houtsingels, beken en lanen om zich te verplaatsen tussen verblijfplaatsen en foerageergebieden. Doordat diverse lijnvormige elementen op de onderzoekslocatie aanwezig zijn als waterlopen en bomenrijen kan mogelijk verstoring van een vliegroute van vleermuizen plaatsvinden. Uit een eerder uitgevoerd aanvullend vleermuizenonderzoek blijkt dat de bomenrijen langs de Zeesweg en de Dorperdijk een functie hebben als vliegroute en foerageergebied voor soorten als gewone dwergvleermuis en laatvlieger

(1959.1.002, d.d. 26 juli 2017). Als gevolg van de herontwikkeling van onderzoekslocatie kan dan ook mogelijk een vliegroute van vleermuizen verstoord worden (zie hoofdstuk 6).

5.3 Overige zoogdieren

Alle zoogdieren in Nederland zijn beschermd. Voor sommige algemeen voorkomende soorten geldt een provinciale vrijstelling bij ruimtelijke ontwikkeling. Op deze wijze is er onderscheid te maken in streng beschermde en minder streng beschermde soorten.

Volgens verspreidingsgegevens van de NDFF en Broekhuizen et. al. (2016) ligt de onderzoekslocatie binnen het verspreidingsgebied van de volgende streng beschermde grondgebonden zoogdieren: bever, das, eekhoorn, steenmarter en waterspitsmuis.

Steenmarter

De onderzoekslocatie vormt geschikt habitat voor de steenmarter. Deze soort komt in de omgeving veelvuldig voor. Steenmarters gebruiken hoozolders, loze ruimtes onder het dak, schuurtjes en dergelijke, als verblijfplaats. Een steenmarter heeft binnen zijn territorium verscheidene verblijfplaatsen. Vanwege het ontbreken van een veldbezoek kan de aanwezigheid van de steenmarter niet op voorhand uitgesloten worden (zie hoofdstuk 6).

Eekhoorn

De onderzoekslocatie vormt geschikt habitat voor de eekhoorn. De hoge bomen aan de rand van de onderzoekslocatie vormen potentieel geschikt habitat voor een eekhoorn als nestlocatie. Vanwege het ontbreken van een veldbezoek kan de aanwezigheid van de eekhoorn niet op voorhand uitgesloten worden (zie hoofdstuk 6).

Das

De das komt volgens de verspreidingsgegevens voor in de omgeving en uit een eerder uitgevoerd dassenonderzoek blijkt dat de das tevens aan de oostzijde van de huidige onderzoekslocatie loopt en daar ook een vluchtpijp heeft (1959.008, d.d. 12 april 2018). Destijds is voornamelijk langs de randen van de perceelgrenzen van klaver 5 fase 2 gemonitord in verband met het ontbreken van toestemming voor toetreding van alle percelen. Naar verwachting zijn op de onderzoekslocatie echter geen dassenpijpen aanwezig vanwege het ontbreken van reliëf. Het kan echter niet geheel uitgesloten worden. Tijdens een aanvullend veldbezoek kan gelet worden op loop- of eetsporen, latrines en/of wissels aangetroffen die duiden op de aanwezigheid en/of het gebruik van de onderzoekslocatie door de das. Indien deze niet aanwezig zijn kan de aanwezigheid van de das uitgesloten worden (zie hoofdstuk 6).

Waterspitsmuis

Volgens de NDFF is de waterspitsmuis in 2015 aangetroffen bij braakbalonderzoek van de zoogdiervereniging op circa 500 meter van de onderzoekslocatie. Er is echter maar een enkele waarneming in de wijde omgeving bekend van de waterspitsmuis. Dit houdt in dat de waterspitsmuis binnen de foerageerafstand van de desbetreffende kerkuil voorkomt. Bij een gunstig voedselaanbod foerageert een kerkuil over het algemeen tot een afstand van 1.500 meter buiten zijn nestlocatie. Bij ongunstige omstandigheden heeft een kerkuil een groter foerageergebied. Het is dan ook moeilijk te achterhalen waar de desbetreffende waterspitsmuis is gevangen door de kerkuil. Bij een gebiedsanalyse blijkt dat in de omgeving van de onderzoekslocatie er voor de waterspitsmuis voornamelijk meer geschikt habitat aanwezig is bij het stroomgebied van de Grote Molenbeek en/of de Elsbeek. Het is echter niet uit te sluiten dat de watergangen en bijbehorende oevers op de onderzoekslocatie een functie hebben voor de waterspitsmuis. Het is niet op voorhand uit te sluiten dat de waterspitsmuis op de onderzoekslocatie voorkomt (zie hoofdstuk 6).

Bever

In de omgeving van de onderzoekslocatie zijn meermaals bevers waargenomen. Wegens het ontbreken van een veldbezoek kan niet uitgesloten worden dat de waterlopen op de onderzoekslocatie een functie hebben voor de bever. Verstoring ten aanzien van de bever als gevolg van de voorgenomen plannen is niet uitgesloten (zie hoofdstuk 6).

Het voorkomen van overige grondgebonden zoogdieren waarvoor geen vrijstelling geldt, is tijdens het veldbezoek niet vastgesteld. Vanwege het ontbreken van geschikt habitat kan het voorkomen ervan redelijkerwijs worden uitgesloten.

Licht beschermde soorten

De onderzoekslocatie vormt geschikt habitat voor een aantal soorten grondgebonden zoogdieren. Het gaat daarbij om algemene soorten als konijn, egel, mol en rosse woelmuis. Door de voorgenomen werkzaamheden bestaat de kans dat holen van konijnen worden vergraven (zie hoofdstuk 6).

5.4 Reptielen, amfibieën en vissen

Reptielen

Volgens gegevens van de NDFF komt de levendbarende hagedis voor langs het spoor circa 550 meter ten noordoosten van de onderzoekslocatie.

Reptielen stellen specifieke eisen aan het habitat die betrekking hebben op verschillende factoren. Op de onderzoekslocatie is geen geschikt habitat voor reptielen aanwezig. De waarnemingen van de levendbarende hagedis hebben betrekking op de nabij gelegen spoorzone ten noordoosten van de onderzoekslocatie. Op de onderzoekslocatie zelf is geen geschikt habitat voor de levendbarende hagedis aanwezig. De groenzone naast de Greenportlane staat in verbinding met de groenzone langs het spoor. Op termijn is het dan ook mogelijk dat de levendbarende hagedis de groenzones van het bedrijventerrein gaat gebruiken als leefgebied.

Amfibieën

Volgens gegevens van de NDFF zijn binnen enkele kilometers rondom de onderzoekslocatie in de afgelopen 5 jaar de volgende soorten waargenomen: alpenwatersalamander, vinpootsalamander, kamsalamander, heikikker, boomkikker en poelkikker.

De watergangen op de onderzoekslocatie vormen mogelijk geschikt voortplantingshabitat voor de kamsalamander en alpenwatersalamander. De houtwallen grenzend aan de desbetreffende waterlopen vormen potentieel geschikt landhabitat voor amfibieën. Hier kunnen individuen beschutting vinden tussen de ruigte en onder de takkenhopen (zie hoofdstuk 6). Overige streng beschermde amfibieën als vinpootsalamander, heikikker, boomkikker en poelkikker zijn op basis van het ontbreken van geschikt habitat en doordat desbetreffende soorten voornamelijk gebonden zijn aan natuurgebieden in de omgeving uit te sluiten.

Vissen

Onder de Wet natuurbescherming zijn enkele vissoorten streng beschermd. De desbetreffende vissoorten komen volgens verspreidingsgegevens niet voor in de directe omgeving van de onderzoekslocatie. Het is dan ook redelijkerwijs uitgesloten dat op de onderzoekslocatie streng beschermde vissoorten voorkomen. Wel kunnen algemene vissoorten verstoord worden indien waterlopen gedempt of verlegd dienen te worden (zie hoofdstuk 6).

5.5 Ongewervelden

Libellen

Er zijn slechts enkele libellensoorten die binnen de Wet natuurbescherming een strenge bescherming genieten. Deze zijn voor wat betreft hun verspreiding gebonden aan specifieke habitateisen, die veelal alleen in natuurgebied zijn te vinden. Beschermden soorten zijn op de onderzoekslocatie niet te verwachten.

Dagvlinders

Beschermden dagvlinders stellen specifieke eisen aan het voortplantingshabitat. Bij het habitat is het belangrijk dat aan de eisen van alle stadia van de vlindersoort wordt voldaan. Voor de beschermden soorten in Nederland geldt dat deze veelal gebonden zijn aan zeldzame waardplanten, die vaak alleen in natuurterreinen zijn te vinden. Geschikte waardplanten voor beschermden vlindersoorten als sleedoornpage (sleedoorn), iepenpage (iep) en kleine ijsvogelvlinder (kamperfoelie) zijn op de onderzoekslocatie niet aanwezig. Het is uitgesloten dat er binnen de onderzoekslocatie geschikt habitat aanwezig is voor een (deel)populatie van een beschermden vlindersoort.

Overige soorten

Overige beschermden soorten, zoals vliegend hert, Europese rivierkreeft en platte schijfhoren, zijn op de onderzoekslocatie uit te sluiten. Er is geen geschikt habitat voor dergelijke beschermden soorten op de onderzoekslocatie aanwezig en er zijn geen waarnemingen bekend in de directe omgeving van de onderzoekslocatie.

5.6 Vaatplanten

De aanwezigheid van water, de zuurgraad van de bodem, de beschikbare hoeveelheid voedingsstoffen, de hoeveelheid zonlicht en de antropogene beïnvloeding bepalen in hoeverre een groeiplaats voor een bepaalde plant geschikt is. De drijvende waterweegbree komt voor in de omgeving van Sevensum. Gezien het gebruik van de onderzoekslocatie, agrarisch gebruik, is de drijvende waterweegbree naar verwachting niet aanwezig in de waterlopen op de onderzoekslocatie. Overige soorten zijn tevens niet te verwachten door het agrarische karakter van de onderzoekslocatie.

6 TOETSING AAN SOORTENBESCHERMING

Als gevolg van de voorgenomen ingreep op de onderzoekslocatie kunnen er overtredingen van verbodsbepalingen uit soortbeschermingsparagrafen uit de Wet natuurbescherming optreden. In dit hoofdstuk wordt beschreven voor welke soorten er sprake is van dreigende overtreding van de Wet natuurbescherming en of met eenvoudige maatregelen overtreding is te voorkomen. Verder wordt beschreven voor welke soorten een vervolgtraject noodzakelijk is, bijvoorbeeld omdat toetsing van de ingreep aan de Wet natuurbescherming op basis van de huidige onderzoeksinspanning niet mogelijk is, en wat de eventuele consequenties zijn ten aanzien van ontheffingen.

6.1 Broedvogels

6.1.1 Jaarrond beschermde broedvogels

Huismus, huiszwaluw en boerenzwaluw

De nesten van huismus, huiszwaluw en boerenzwaluw zijn in de provincie Limburg jaarrond beschermd. Indien er op de onderzoekslocatie nestplaatsen van desbetreffende soorten aanwezig zijn, hetgeen op basis van de huidige informatie niet is uit te sluiten, zal de voorgenomen ingreep kunnen leiden tot overtreding van de Wet natuurbescherming. Om vast te stellen of er broedgevallen van de huismus, huiszwaluw en boerenzwaluw op de onderzoekslocatie aanwezig zijn dient een nader onderzoek uitgevoerd te worden tijdens het broedseizoen van de soorten.

Steenuil

De steenuil is een beschermde inheemse diersoort als bedoeld in de Vogelrichtlijn. De steenuil staat als kwetsbaar vermeld op de Rode Lijst van Nederlandse broedvogels (2004) en valt onder categorie 1 van beschermde broedvogelnesten. De nesten van steenuilen zijn het hele jaar beschermd. Hierbij moet ook rekening worden gehouden met de functionele leefomgeving ervan. Op de onderzoekslocatie of binnen de invloedsfeer is mogelijk een voortplantingsplaats van de steenuil aanwezig. Een deel van de onderzoekslocatie maakt dan ook mogelijk deel uit van het essentiële leefgebied van een in de omgeving verblijvende steenuil. De exacte locatie van de nestplaatsen van de steenuil dienen middels aanvullend onderzoek bepaald te worden. Op basis van deze resultaten kan dan een analyse worden gedaan om de afname van het leefgebied in kaart te brengen.

Roofvogels, kerkuil en ransuil

Nesten van buizerd, sperwer, torenvalk, kerkuil en ransuil zijn jaarrond beschermd. Indien er op de onderzoekslocatie nestplaatsen van desbetreffende soorten aanwezig zijn, hetgeen op basis van de huidige informatie niet is uit te sluiten, zal de voorgenomen ingreep kunnen leiden tot overtreding van de Wet natuurbescherming. Om vast te stellen of er broedgevallen op de onderzoekslocatie aanwezig zijn dient een nader onderzoek uitgevoerd te worden tijdens het broedseizoen van de soorten. Indien nesten van desbetreffende soorten aanwezig zijn dienen de te nemen maatregelen vastgelegd te worden in een activiteitenplan. Het activiteitenplan kan dan ter goedkeuring worden voorgelegd bij Provincie Limburg, middels een ontheffingsaanvraag.

6.1.2 Algemene broedvogels

Voor de algemene broedvogelsoorten die op de onderzoekslocatie zijn te verwachten geldt dat, indien het groen buiten het broedseizoen wordt verwijderd, er geen overtredingen plaats zullen vinden met betrekking tot deze soorten. Artikel 3.1 van de Wet natuurbescherming (Het is verboden nesten te beschadigen, te vernielen of weg te nemen) is van toepassing. De nesten mogen echter wel worden weggenomen wanneer deze op dat moment niet in gebruik zijn. In de Wet natuurbescherming wordt geen vaste periode gehanteerd voor het broedseizoen. Globaal kan voor het broedseizoen de periode

maart tot half augustus worden aangehouden. Geldend is echter de aanwezigheid van een broedgeval op het moment van ingrijpen.

6.2 Vleermuizen

De te slopen bebouwing op de onderzoekslocatie is in principe geschikt als verblijfplaats voor vleermuizen. De sloop van de bebouwing zou in geval van aanwezigheid van een verblijfsfunctie van vleermuizen kunnen leiden tot overtreding van de Wet natuurbescherming.

Alle vleermuissoorten zijn opgenomen in bijlage IV van de EU-Habitatrichtlijn, dier- en plantensoorten van communautair belang die strikt moeten worden beschermd. Vleermuizen worden ook benoemd in Bijlage II van de conventie van Bonn.

Gelet op de geschiktheid van de onderzoekslocatie voor vleermuizen, zal aanvullend onderzoek noodzakelijk zijn om de daadwerkelijke functie van het gebied voor vleermuizen te kunnen vaststellen. Deze informatie is benodigd om vast te kunnen stellen of overtredingen van de Wet natuurbescherming aan de orde zijn. De vleermuissoorten die onderzocht dienen te worden zijn gewone dwergvleermuis, laatvlieger en mogelijk gewone grootoorvleermuis. Indien blijkt dat bomen met holtes en/of loshangend schors gekapt dienen te worden zal mogelijk ook aanvullend onderzoek noodzakelijk zijn naar boombewonende vleermuissoorten als de ruige dwergvleermuis en rosse vleermuis. Een dergelijk aanvullend onderzoek dient te worden uitgevoerd conform het protocol voor vleermuisonderzoek (Netwerk Groene Bureaus, 2017). Dit houdt in dat afhankelijk van de potentiële functies er in de periode april tot en met september een aantal veldbezoeken uitgevoerd dient te worden. Vervolgens kan aan de hand van de onderzoeksresultaten worden vastgesteld of er overtredingen plaats zullen vinden bij de uitvoering van het project.

Bij het aantreffen van verblijfplaatsen van vleermuizen is bij de voorgenomen werkzaamheden overtreding van de Wet natuurbescherming naar verwachting niet te vermijden en is daarom een ontheffingsaanvraag aan de orde. Door het treffen van maatregelen zal de functionaliteit van een rust- of verblijfplaats behouden moeten worden en zal schade aan individuen moeten worden voorkomen. Deze maatregelen, omschreven in een activiteitenplan, dienen vervolgens ter goedkeuring worden voorgelegd aan de provincie Limburg, middels een ontheffingsaanvraag.

6.3 Overige zoogdieren

6.3.1 Das, steenmarter en waterspitsmuis

De das, steenmarter en waterspitsmuis zijn beschermd onder de nationale beschermingsregime. Vanwege het ontbreken van een veldbezoek kan niet de aanwezigheid van de das, steenmarter en waterspitsmuis niet op voorhand uitgesloten worden. Het wordt geadviseerd om allereerst een veldinspectie voor de das en waterspitsmuis en interne inspecties voor de steenmarter uit te voeren. Op basis van het aanwezige habitat en/of aanwezigheid van sporen kan vervolgens worden bepaald of aanvullend onderzoek naar de desbetreffende soorten noodzakelijk is.

6.3.2 Bever

De bever is een beschermde inheemse diersoort en tevens opgenomen in bijlage IV van de EU-Habitatrichtlijn, dier- en plantensoorten van communautair belang, die strikt moeten worden beschermd. De bever wordt ook benoemd in Bijlage II van de Conventie van Bern.

Aangezien de bever in het verleden reeds in aangesloten wateren is waargenomen dient allereerst een aanvullend veldbezoek te worden uitgevoerd om te bepalen of er functies voor de bever op de

onderzoeklocatie te verwachten zijn. Op basis van het aanwezige habitat en/of aanwezigheid van sporen kan vervolgens worden bepaald of aanvullend onderzoek naar de bever noodzakelijk is.

6.3.3 Eekhoorn

Wegens het ontbreken van een veldinspectie kan er niet uitgesloten worden dat er een nestlocatie van de eekhoorn aanwezig is. De nesten van de eekhoorn zijn beschermd in de periode dat het nest gebruikt wordt voor de verzorging van de jongen. De voortplantingsperiode van de eekhoorn begint al in december. In maart en juli worden de jongen geboren die vervolgens 10 weken worden gezoogd. Aan het eind van de herfst worden een aantal winternesten gebouwd om de winter in door te brengen. Elk jaar worden ook de winternesten op een andere plek gebouwd. De winternesten zijn alleen beschermd als deze in gebruik zijn voor de overwintering. In de winterperiode is de eekhoorn afhankelijk van een veilige schuilplaats en van de wintervoorraad, die verstopt is in de nabijheid van de winterverblijven.

Door te werken conform een goedgekeurde gedragscode en door het zorgvuldig handelen kan de gunstige staat van instandhouding van de eekhoorn gegarandeerd worden en wordt overtreding van de Wet natuurbescherming voorkomen. Aanbevolen wordt om ten tijde van de uitvoering de werkwijze vast te leggen in een ecologisch werkprotocol dat bij de uitvoerende partij onder de aandacht dient te worden gebracht.

6.4 Kamsalamander en alpenwatersalamander

De kamsalamander is een beschermde inheemse diersoort en tevens opgenomen in bijlage IV van de EU-Habitatrichtlijn, diersoorten van communautair belang, die strikt moeten worden beschermd. De kamsalamander wordt ook benoemd in Bijlage II van de Conventie van Bern. De alpenwatersalamander is beschermd onder het nationale beschermingsregime.

Indien de initiatiefnemer voornemens is om de waterlopen en de aangrenzende groene elementen te verleggen is mogelijk een overtreding van de Wet natuurbescherming aan de orde. Door aanvullend ecologisch onderzoek naar het voorkomen van de alpenwatersalamander en de kamsalamander zal blijken of deze soorten gebruik maken van de onderzoeklocatie als voortplantingshabitat dan wel overwinteringshabitat. Bij aanwezigheid van de alpenwatersalamander en kamsalamander is bij de voorgenomen werkzaamheden overtreding van de Wet natuurbescherming naar verwachting niet te vermijden en is daarom een ontheffingsaanvraag aan de orde. Door het treffen van maatregelen zal de functionaliteit behouden moeten worden en zal schade aan individuen moeten worden voorkomen. Deze maatregelen, omschreven in een activiteitenplan, dienen vervolgens ter goedkeuring worden voorgelegd aan de provincie Limburg, middels een ontheffingsaanvraag.

6.5 Algemene grondgebonden zoogdieren en amfibieën

De werkzaamheden kunnen verstorend werken voor amfibieën die zich op de onderzoeklocatie bevinden. Door de werkzaamheden kunnen dieren gewond raken of worden gedood. Voor de te verwachten soorten geldt, op grond van het provinciale soortenbeleid, bij ruimtelijke ontwikkelingen een vrijstelling van de Wet natuurbescherming, waardoor geen ontheffing hoeft te worden aangevraagd. Het is echter in het kader van de zorgplicht wel noodzakelijk om voldoende zorg te dragen voor de aanwezige individuen en al het redelijkerwijs mogelijke dient gedaan te worden om het doden van individuen te voorkomen. Het doden of verwonden kan plaatsvinden indien schuil- of voortplantingslocaties worden beschadigd. Dit kan door het verwijderen van stenenstapels, takkenhopen, bladeren en andere materialen die door langdurige opslag of aanwezigheid schuilplaatsen bieden. Het verwijderen van de materialen dient daarom buiten de gevoelige periode van winterrust plaats te vinden. Aanwezige dieren moeten de gelegenheid krijgen om veilig weg te komen.

6.6 Algemene visensoorten

Bij het dempen van de watergang zullen zonder maatregelen vissen worden gedood, hetgeen een overtreding van de Wet natuurbescherming inhoudt. De te verwachten soorten vallen echter onder het provinciale soortenbeleid, zodat voor de werkzaamheden niet vooraf een ontheffing hoeft te worden aangevraagd. Voor de te verwachten vissoorten geldt echter wel de zorgplicht. Dit houdt in dat het doden van individuen redelijkerwijs vermeden dient te worden. Dit kan door het afvangen van vissen voorafgaande aan de dempingswerkzaamheden en het verplaatsen van de vis in de te handhaven watergangen in de directe omgeving. Aanbevolen wordt om ten tijde van de uitvoering de werkwijze vast te leggen in een ecologisch werkprotocol dat bij de uitvoerende partij onder de aandacht dient te worden gebracht.

6.7 Overige soort(groep)en

Overtredingen van de Wet natuurbescherming ten aanzien van beschermde soorten behorend tot de overige soortgroepen zijn wegens het ontbreken van geschikt habitat/verblijfsmogelijkheden, op basis van verspreidingsgegevens, de aanwezigheid van voldoende alternatieven en/of gezien de aard van de ingreep in dit geval niet aan de orde.

7 HOUTOPSTANDEN

In algemene zin is het mogelijk dat bij een voorgenomen ontwikkeling sprake is van het verloren gaan van houtopstanden die beschermd zijn conform artikel 4 van de Wet natuurbescherming. In een dergelijk geval kan er sprake zijn van een meldingsplicht en herplantplicht. In dit hoofdstuk wordt beschreven of bij de voorgenomen ontwikkeling mogelijk sprake is van een meldingsplicht en herplantplicht conform artikel 4.3 van de Wet natuurbescherming. Verder wordt beschreven of vervolgstappen nodig zijn in kader van beschermde houtopstanden en of een ontheffingsaanvraag in het kader van de herplantplicht noodzakelijk is.

Indien de initiatiefnemer voornemens is om bomen te kappen in lijnvormige elementen van meer dan twintig bomen en/of bosschages van groter dan tien are is mogelijk de herplantplicht en meldingsplicht van toepassing. Indien van toepassing zal voor de velling van de houtopstanden een melding gedaan te worden bij de provincie. Daarnaast dient herplant binnen 3 jaar plaats te vinden.

8 SAMENVATTING EN CONCLUSIES

Econsultancy heeft in opdracht van Ontwikkelbedrijf Greenport Venlo een quickscan flora en fauna uitgevoerd aan de klaver 5 (fase 2) en klaver 7 (fase 1) te Sevenum.

De quickscan flora en fauna is uitgevoerd in het kader van een bestemmingsplanwijziging en heeft als doel in te schatten of er op de onderzoekslocatie planten- en diersoorten aanwezig of te verwachten zijn, die volgens de Wet natuurbescherming een beschermde status hebben en die mogelijk negatieve invloed kunnen ondervinden door de voorgenomen ingreep. Tevens is beoordeeld of de voorgenomen ingreep invloed kan hebben op Natura 2000-gebieden, houtopstanden die middels de Wet natuurbescherming zijn beschermd, of op gebieden die deel uitmaken van het Natuurnetwerk Nederland.

De initiatiefnemer is voornemens om op de onderzoekslocatie een bedrijventerrein ten behoeve van het Klavertje 4-gebied te realiseren. Ter realisatie van het bedrijventerrein zal de aanwezige bebouwing worden gesloopt, de aanwezige waterlopen worden verlegd, het groen zal verwijderd worden en de agrarische percelen zullen verdwijnen.

De aanwezigheid van geschikt habitat op de onderzoekslocatie voor de verschillende soorten en soortgroepen is weergegeven in tabel I. In de tabel is samengevat of de voorgenomen ingreep mogelijk verstorend kan werken en wat de consequenties zijn voor eventuele vervolgstappen, zoals soortgericht nader onderzoek of vergunningtrajecten. In de tabel is weergegeven of maatregelen noodzakelijk zijn om overtreding van de Wet natuurbescherming voor bepaalde soortgroepen te voorkomen.

Tabel I. Overzicht geschiktheid onderzoekslocatie voor soortgroepen en te nemen vervolgstappen

Soortgroep		Geslacht habitat	Ingreep verstorend	Nader onderzoek	Ontheffingsaanvraag	Bijzonderheden / opmerkingen*
Broedvogels	algemeen	ja	ja	nee	nee	het verwijderen van nestgelegenheden buiten het broedseizoen uitvoeren
	jaarrond beschermd	ja	mogelijk	ja	afhankelijk van nader onderzoek	aanvullend onderzoek naar huismus, huiszwaluw, boerenzwaluw, steenuil, kerkuil, ransuil, torenvalk, buizerd en sperwer.
Vleermuizen	verblijfplaatsen	ja	mogelijk	ja	afhankelijk van nader onderzoek	aanvullend onderzoek naar gebouw bewoonende vleermuizen als gewone dwergvleermuis, laatvlieger en gewone grootoortvleermuis. Bij bomenkap mogelijk ook onderzoek naar boombewoonende vleermuissoorten.
	foerageergebied	ja	mogelijk	ja	afhankelijk van nader onderzoek	aanvullend onderzoek naar foerageeractiviteit langs groene elementen
	vliegroutes	ja	mogelijk	ja	afhankelijk van nader onderzoek	aanvullend onderzoek naar vliegroutes langs lijnvormige elementen
Overige zoogdieren	algemene grondgebonden zoogdieren	ja	mogelijk	nee	nee	aandacht voor zorgplicht ten aanzien van algemene zoogdieren als konijn, haas, egel en mol.
	Bever, das, steenmarter en waterspitsmuis	ja	mogelijk	ja	afhankelijk van nader onderzoek	allereerst dient een nadere veldinspectie uitgevoerd te worden of deze soorten zonder verder aanvullend onderzoek uitgesloten kunnen worden.
	Eekhoorn	ja	mogelijk	nee	nee	bij aanwezigheid kan gewerkt worden conform een ecologisch werkprotocol
Amfibieën	Algemene amfibieën	ja	mogelijk	nee	nee	aandacht voor zorgplicht ten aanzien van algemene amfibieën als gewone pad en bruine kikker

Soortgroep		Geschied habitat	Ingrep verstrend	Nader onderzoek	Ontheffingsaanvraag	Bijzonderheden / opmerkingen*
	Kamsalamander en alpenwatersalamander	ja	mogelijk	ja	afhankelijk van nader onderzoek	aanvullend onderzoek naar de aanwezigheid van de kamsalamander en Alpenwatersalamander in de te verleggen waterlopen.
Reptielen		nee	nee	nee	nee	-
Vissen		ja	mogelijk	nee	nee	aandacht voor de algemene zorgplicht. Bij werkzaamheden aan waterlopen wordt geadviseerd om maatregelen op te nemen in een ecologisch werkprotocol.
Libellen en dagvlinders		nee	nee	nee	nee	-
Overige ongewervelden		nee	nee	nee	nee	-
Vaatplanten		nee	nee	nee	nee	-
Houtopstanden						Op de onderzoekslocatie zijn houtopstanden aanwezig die mogelijk vallen onder meldings- en herplantplicht in het kader van de Wnb. Bij kapwerkzaamheden zijn dan ook mogelijk maatregelen benodigd.

* Wijzigingen in het planvoornemen kunnen van invloed zijn op de uitkomst van het onderzoek.

Conclusie

Op basis van de nader te verkrijgen informatie kan worden bepaald of verstoring/overtreding door de ingrepen ten aanzien van beschermde soorten aan de orde is. Allereerst dient een aanvullend veldbezoek uitgevoerd te worden waarmee mogelijk meer soorten op voorhand uitgesloten kunnen worden op basis van het aanwezige habitat en het ontbreken van sporen. Na uitvoering kan de onderhavige quickscan flora en fauna herzien worden. Er zal echter aanvullend onderzoek noodzakelijk zijn voor streng beschermde soorten van diverse soortgroepen als jaarrond beschermde vogels (huismus, huiszwaluw, boerenzwaluw, steenuil, kerkuil, ransuil, torenvalk, buizerd en sperwer), gebouwbewonende vleermuizen (gewone dwergvleermuis, laatvlieger en gewone grootoorvleermuis) en amfibieën (kamsalamander en alpenwatersalamander). Of voor meer soorten aanvullend onderzoek noodzakelijk zal zijn zal blijken aan de hand van één nadere veldinspectie.

GERAADPLEEGDE BRONNEN

Rapporten

Rapport 1959.1.002, d.d. 26 juli 2017. Van Grinsven A.A. en Verdijck B.H.H. Rapportage aanvullend ecologisch veldonderzoek; Klaver 5 fase 1, gemeente Horst aan de Maas. Econsultancy.

Rapport 1959.008, d.d. 12 april 2018. Gijsen L.E.L. en Verdijck B.H.H. Rapportage dassenonderzoek klaver 5, 7 en 8. Greenport Venlo te gemeente Horst aan de Maas.

Algemene Literatuur

Creemers, R.C.M. & J.J.C.W. van Delft (RAVON) (red.) 2009. De amfibieën en reptielen van Nederland. Nederlandse Fauna 9. Nationaal Natuurhistorisch Museum Naturalis, Leiden / European Invertebrate Survey - Nederland, Leiden.

van Delft, J., J. Kranenbarg, A. de Bruin & P. Frigge 2015. Waarnemingenoverzicht 2014. Bijlage bij RAVON 59 Jaargang 17 (4).

Dietz C., O. von Helversen & D. Nill 2011. Vleermuizen. Alle soorten van Europa en Noordwest-Afrika. De Fontein/Tirion Uitgevers, Utrecht.

van Harxen, R. & P. Stroeken 2011. De Steenuil. KNNV Uitgeverij, Utrecht.

Limpens H., Regelink J. (2017). Vleermuizen en planologie. Zoogdierverseniging, Nijmegen.

Ministerie van Economische Zaken 2016. Soortenbescherming bij ruimtelijke ingrepen. Lees hier wat de Wet natuurbescherming daarover regelt. Versie 1.3, december 2016. Ministerie van Economische Zaken, Den Haag.

Nationale Database Flora en Fauna (NDFF), uitvoerportaal; <https://ndff-ecogrid.nl>, zoekgebied Seve-num, periode 2008-2018

Literatuur Limburg

van Buggenum, H.J.M., R.P.G. Geraerds & A.J.W. Lenders (red.) 2009. Herpetofauna van Limburg. Verspreiding en ecologie van amfibieën en reptielen in de periode 1980-2008. Stichting Natuurpublicaties Limburg, Maastricht.

Huizinga, C.E., L.S.G.M. Verheggen & R.W. Akkermans 2005. Werkatlas zoogdieren in Limburg. Stichting Natuurpublicaties Limburg, Roermond.

Huizinga, C.E., R.W. Akkermans, J.C. Buys, J. van der Coelen, H. Morelissen & L.S.G.M. Verheggen 2010. Zoogdieren van Limburg. Verspreiding en ecologie in de periode 1980-2007. Stichting Natuurpublicaties Limburg, Maastricht.

Algemene websites

www.anemoon.org (soortgegevens ongewervelden)
www.eis-nederland.nl (soortgegevens ongewervelden)
www.floron.nl (soortgegevens planten)
www.ravon.nl (soortgegevens amfibieën, reptielen en vissen)
www.rijksoverheid.nl (natuurwetgeving)
www.mijn.rvo.nl (natuurwetgeving)
www.rvo.nl (nationale natuurwetgeving en soortenstandaarden)
www.sovon.nl (soortgegevens vogels)
www.synbiosys.alterra.nl/natura2000/ (Natura 2000-gebieden en Beschermd Natuurmonumenten)
www.verspreidingsatlas.nl/ (verspreidingsgegevens NDFF)
www.vlinderstichting.nl (soortgegevens vlinders en libellen)
www.zoogdiervereniging.nl (soortgegevens zoogdieren)

Provinciale websites

www.limburg.nl (NNN en beschermde gebieden in Limburg)
www.natuurgegevensprovincielimburg.nl (natuurgegevens provincie Limburg)

Bijlage 1 toelichting verbodsbepalingen Wet natuurbescherming

Zorgplicht

Het eerste artikel in de Wet natuurbescherming heeft betrekking op de zorgplicht en heeft betrekking op het voorkomen of beperken van schade aan soorten en gebieden, voor zover deze niet middels overige verbodsbepalingen zijn gereguleerd (zie tabel II). Het gaat daarbij in de praktijk vooral om minder streng beschermde soorten, waarbij het onnodig doden, verwonden of beschadigen dient te worden vermeden.

Tabel II. Zorgplicht

Artikel 1.11. Zorgplicht	
1.	Een ieder neemt voldoende zorg in acht voor Natura 2000-gebieden, bijzondere nationale natuurgebieden en voor in het wild levende dieren en planten en hun directe leefomgeving.
2.	De zorg houdt in elk geval in dat een ieder die weet of redelijkerwijs kan vermoeden dat door zijn handelen of nalaten nadelige gevolgen kunnen worden veroorzaakt voor een Natura 2000-gebied, een bijzonder nationaal natuurgebied of voor in het wild levende dieren en planten: <ol style="list-style-type: none"> dergelijke handelingen achterwege laat, dan wel, indien dat achterwege laten redelijkerwijs niet kan worden gevegd, de noodzakelijke maatregelen treft om die gevolgen te voorkomen, of voor zover die gevolgen niet kunnen worden voorkomen, deze zoveel mogelijk beperkt of ongedaan maakt.

Overtreding van de zorgplicht is niet strafbaar gesteld; “de zorgplicht kan wel door toepassing van bestuursdwang worden gehandhaafd”. Deze formulering van de zorgplicht brengt met zich mee dat wanneer men een bepaalde handeling wilt verrichten die gevolgen voor natuurwaarden zou kunnen hebben, men zich daaraan voorafgaand op de hoogte stelt van de aanwezige natuurwaarden, de kwetsbaarheid ervan en de mogelijke gevolgen daarvoor van het voorgenomen handelen. De zorgplicht is te allen tijde van toepassing, ook al vindt er geen overtreding van een verbodsbepaling plaats. Indien er aanleiding is maatregelen te nemen ten aanzien van de zorgplicht, zal dat voor het betreffende beschermde natuurgebied en de betreffende soortgroep in deze rapportage worden aangegeven.

Soortenbescherming

De Wet natuurbescherming onderscheidt beschermingsregimes voor soorten op grond van internationale verdragen, aangevuld met soorten die vanuit een nationaal oogpunt beschermd worden. Hierdoor zijn er in de Wet natuurbescherming drie verschillende verbodsartikelen per categorie soorten;

- soorten van de Vogelrichtlijn (*artikel 3.1*);
- soorten van de Habitatrichtlijn en de verdragen van Bern en Bonn (*artikel 3.5*);
- andere soorten (*artikel 3.10*).

In tabel III t/m V worden deze artikelen nader toegelicht.

Tabel III. Verbodsbepalingen en toelichting Artikel 3.1 Wet natuurbescherming

Artikel 3.1. Soorten van de Vogelrichtlijn	
1.	Het is verboden opzettelijk van nature in Nederland in het wild levende vogels van soorten als bedoeld in artikel 1 van de Vogelrichtlijn te doden of te vangen.
2.	Het is verboden opzettelijk nesten, rustplaatsen en eieren van vogels als bedoeld in het eerste lid te vernielen of te beschadigen, of nesten van vogels weg te nemen.
3.	Het is verboden eieren van vogels als bedoeld in het eerste lid te rapen en deze onder zich te hebben.
4.	Het is verboden vogels als bedoeld in het eerste lid opzettelijk te storen.
5.	Het verbod, bedoeld in het vierde lid, is niet van toepassing indien de storing niet van wezenlijke invloed is op de staat van instandhouding van de desbetreffende vogelsoort.
Toelichting	
Alle inheemse vogelsoorten in Nederland vallen onder de Vogelrichtlijn. De Vogelrichtlijn is een richtlijn vanuit de Europese Unie uit 1979 en heeft betrekking op de instandhouding van alle natuurlijk in het wild levende vogelsoorten op het Europese grondgebied van de Lidstaten waarop het Verdrag van toepassing is. De lijst met soorten is niet limitatief.	

Tabel IV. Verbodsbepalingen en toelichting Artikel 3.5 Wet natuurbescherming

Artikel 3.5. In het wild levende dieren van soorten, genoemd in bijlage IV, onderdeel a, bij de Habitatrichtlijn, bijlage II bij het Verdrag van Bern of bijlage I bij het Verdrag van Bonn	
1.	Het is verboden in het wild levende dieren van deze soorten in hun natuurlijk verspreidingsgebied opzettelijk te doden of te vangen.
2.	Het is verboden dieren als bedoeld in het eerste lid opzettelijk te verstoren.
3.	Het is verboden eieren van dieren als bedoeld in het eerste lid in de natuur opzettelijk te vernielen of te rapen.
4.	Het is verboden de voortplantingsplaatsen of rustplaatsen van deze dieren te beschadigen of te vernielen.
5.	Het is verboden planten van soorten uit de Habitatrichtlijn of het Verdrag van Bern in hun natuurlijke verspreidingsgebied opzettelijk te plukken en te verzamelen, af te snijden, te ontwortelen of te vernielen.
Toelichting	
Het gaat bij artikel 3.5 over in het wild levende dieren van verschillende soortgroepen. In de wet wordt voor vogelsoorten uit bijlage II van het verdrag van Bern geen uitzondering gemaakt. Van de vogelsoorten die in Nederland voorkomen is hieronder een selectie gemaakt. Van de overige soortengroepen zijn alle soorten genoemd.	
Soorten	
Planten	drijvende waterweegbree, groenknolorchis, kruipend moerasscherm, zomerschroeforchis
Zoogdieren	bever, hamster, hazelmuis, lynx, Noordse woelmuis, otter, wolf, wilde kat
Walvisachtigen	bruinvis, bultrug, butskop (hille), dwergpotvis, dwergvinvis, gestreepte dolfin, gewone dolfin, gewone spitsdolfijn, gewone vinvis, griend, grijze dolfin, kleine zwaardwalvis, narwal, Noordse vinvis, orka, potvis, spitsdolfijn van Gray, tuimelaar, walrus witflankdolfijn, witsnuitdolfijn, witte dolfin
Vleermuizen	Bechsteins vleermuis, bosvleermuis, Brandts vleermuis, franjestaart, gewone baardvleermuis, gewone dwergvleermuis, gewone grootvleermuis, grijze grootvleermuis, grote hoefijzerneus, grote rosse vleermuis, ingekorven vleermuis, kleine dwergvleermuis, kleine hoefijzerneus, laatvlieger, meervleermuis, mopsvleermuis, Noordse vleermuis, rosse vleermuis, ruige dwergvleermuis, tweekleurige vleermuis, vale vleermuis, watervleermuis
Amfibieën	boomkikker, geelbuikvuurpad, heikikker, kamsalamander, knoflookpad, poelkikker, rugstreeppad, vroedmeesterpad
Reptielen	dikkopschildpad, gladde slang, Kemps' zeeschildpad, lederschildpad, muurhagedis, soepschildpad, zandhagedis
Vissen	houting, steur
Vlinders	apollovlinder, boszandoog, donker pimpernelblauwtje, grote vuurvlinder, moerasparelmoervlinder, monarchvlinder, pimpernelblauwtje, teunisbloempijlstaart, tijmblauwtje, zilverstreephoibeestje
Libellen	bronslibel, gaffellibel, gevlekte witsnuitlibel, groene glazenmaker, mercurwaterjuffer, Noordse winterjuffer, oostelijke witsnuitlibel, rivierrondbout, sierlijke witsnuitlibel
Insecten	brede geelrandwaterroofkever, gestreepte waterroofkever, heldenbok, juchtleerkever, oeveraas, vermiljoenkever
Overig	Bataafse stroommossel, platte schijfhoren

Artikel 3.5. In het wild levende dieren van soorten, genoemd in bijlage IV, onderdeel a, bij de Habitatrictlijn, bijlage II bij het Verdrag van Bern of bijlage I bij het Verdrag van Bonn

Vogels	appelvink, baardman, beflijster, bergeend, bergfluit, bijeneter, blauwborst, blauwe kiekendief, boerenzwaluw, bontbekplevier, bonte strandloper, bonte vliegenvanger, boomklever, boomkruiper, boompieper, boomvalk, bosrietzanger bosruiter, bosuil, braamsluiper, brandgans, bruine kiekendief, buizerd, casarca, Cetti's zanger, draaihals, duinpieper, dwergmeeuw, dwergstern, Engelse kwikstaart, Europese kanarie, fitis, fluit, geelgors, gekraagde roodstaart, gele kwikstaart, geoorde fuut, glanskop, goudhaan, grasmus, graspieper, graszanger, grauwe kiekendief, grauwe klauwier, grauwe vliegenvanger, griel, groene specht, groenling, grote bonte specht, grote gele kwikstaart, grote karekiet, grote stern, grote zilverreiger, havik, heggenmus, hop, huiszwaluw, ijsvogel, kerkuil, klapekster, klein waterhoen, kleine barmsijs, kleine bonte specht, kleine karekiet, kleine plevier, kleine zilverreiger, kleinste waterhoen, kluut, kneu, koolmees, koereiger, kraanvogel, krekeltzanger, kortsnavelboomkruiper, kruisbek, kuifmees, kwak, kwartelkoning, lepelaar, matkop, middelste bonte specht, nachtegaal, Noordse stern, oehoe, oeverloper, oeverpieper, oeverzwaluw, ooievaar, orpheusspotvogel, paapje, pestvogel, pimpelmees, poelruiter, porseleinhoen, purperreiger, putter, ransuil, rietgors, rietzanger, rode wouw, roerdomp, roodborst, roodborsttapuit, roodhalsfuut, rouwkwikstaart, sijs, slangenarend, slechtvalk, smelleken, snor, sperwer, spotvogel, sprinkhaanzanger, steenuil, steltkluut, strandplevier, taigaboomkruiper, tapuit, tijftjaf, torenvalk, tuinfluit, velduil, visarend, visdief, vuurgoudhaan, wespandief, wielewaal, winterkoning, witbandkruisbek, witte kwikstaart, witwangstern, nachtzwaluw, woudaap, zeearend, zwarte mees, zwarte ooievaar, zwarte roodstaart, zwarte specht, zwarte stern, zwarte wouw, zwartkop, zwartkopmeeuw
--------	--

Tabel V. Verbodsbepalingen en toelichting Artikel 3.10 Wet natuurbescherming

Artikel 3.10. Andere soorten		
Het is verboden om: <ol style="list-style-type: none"> In het wild levende zoogdieren, amfibieën, reptielen, vissen, dagvlinders, libellen en kevers van de soorten, genoemd in de bijlage, onderdeel A1, bij deze wet, opzettelijk te doden of te vangen. De vaste voortplantingsplaatsen of rustplaatsen van dieren als bedoeld in onderdeel a opzettelijk te beschadigen of te vernielen. Vaatplanten van de soorten, genoemd in de bijlage, onderdeel B2, bij deze wet, in hun natuurlijke verspreidingsgebied opzettelijk te plukken en te verzamelen, af te snijden, te ontwortelen of te vernielen. 		
Toelichting		
Het gaat bij artikel 10 om in het wild levende zoogdieren, amfibieën, reptielen, vissen, dagvlinders, libellen en kevers. Dieren zijn opgenomen in bijlage onderdeel A1. Planten zijn opgenomen in bijlage onderdeel B2 van de Wet natuurbescherming. Voor een aantal zoogdieren, amfibieën en reptielen geldt per provincie een vrijstelling onder bepaalde voorwaarden. Dit verschilt per provincie. De betreffende soorten zijn aangegeven met een sterretje. Daarnaast is het mogelijk dat sommige provincies ook 'eigen' beschermde soorten hanteren, als aanvulling op het landelijke.		
Soorten		
Dieren	Zoogdieren	aardmuis*, boommarter, bosmuis*, bunzing*, damhart, das, dwergmuis*, dwergspitsmuis*, edelhert, eekhoorn*, egel*, eikelmuis, gewone bosspitsmuis*, gewone zeehond, grote bosmuis, grijze zeehond, haas*, hermelijn*, huisspitsmuis*, konijn*, molmuis, ondergrondse woelmuis*, ree*, rosse woelmuis*, steenmarter*, tweekleurige bosspitsmuis*, veldmuis*, veldspitsmuis, vos*, waterspitsmuis, wezel*, wild zwijn, woelrat*
	Amfibieën	Alpenwatersalamander, bruine kikker*, gewone pad*, kleine watersalamander*, meerkikker*, middelste groene kikker*, vinpootsalamander, vuursalamander
	Reptielen	adder, hazelworm*, levendbarende hagedis*, ringslang
	Vissen	beekdonderpad, beekprik, elrits, gestippelde alver, grote modderkruiper, kwabaal
	Dagvlinders	aardbeivlinder, bosparemoervlinder, bruin dikkopje, bruine eikenpage, donker pimpernelblauwtje, duinparemoervlinder, gentiaanblauwtje, grote paremoervlinder, grote vos, grote vuurvlinder, grote weerschijnvlinder, iepenpage, kleine heivlinder, kleine ijsvogelvlinder, kommavlinder, pimpernelblauwtje, sleedoornpage, spiegelikkopje, veenbesblauwtje, veenbesparemoervlinder, veenhooibeestje, veldparemoervlinder, zilveren maan
	Libellen	beekrombout, bosbeekjuffer, donkere waterjuffer, gevlekte glanslibel, gewone bronlibel, hoogveenglanslibel, Kempense heidelibel, speerwaterjuffer
	Overige soorten	Europese rivierkreeft, vliegend hert
Planten		akkerboterbloem, akkerdoornzaad, akkerogentroost, beklieerde ogentroost, berggamander, bergnachtsorchis, blaasvaren, blauw guichelheil, bokkenorchis, bosboterbloem, bosdravik, brave hendrik, brede wolfsmelk, breed wollegras, bruinrode wespenorchis, dennenororchis, dreps, echte gamander, franjegentiaan, geelgroene wespenorchis, geplooid vrouwenmantel, getande veldsla, gevlekt zonneroosje, glad biggenkruid, gladde zegge, groene nachtorchis, groensteel, groot spiegelklokje, grote bosaardbei, grote leeuwenklauw, honingorchis, kalkboterbloem, kalketrip, karthuiseranjier, karwijselie, kleine ereprijs, kleine schorseneer, kleine wolfsmelk, kluwenklokje, knollathyrus, knolspirea, korensla, kranskarwij, kruiptijm, lange zonnedauw, liggende ereprijs, moerasgamander, muurbloem, naakte lathyrus, naaldenkervel, pijlscheefkalk, roggelelie, rood peperboomje, rozenkransje, ruw pazelzaad, scherpkruid, schubvaren, schubzegge, smalle raai, spits havikskruid, steenbraam

Volgens artikel 3.31 zijn de verboden, bedoeld in de artikelen 3.1, 3.5 en 3.10 niet van toepassing op handelingen die zijn beschreven in en aantoonbaar worden uitgevoerd overeenkomstig een door het Ministerie van Economische Zaken goedgekeurde gedragscode en die plaatsvinden in het kader van bestendig beheer, bestendig gebruik, of ruimtelijke ontwikkeling of inrichting.

Houtopstanden

De bescherming van houtopstanden onder conform hoofdstuk 4 van de Wet natuurbescherming heeft als doel om het aanwezige areaal bos in Nederland te behouden. Onder houtopstanden vallen alle zelfstandige eenheden van bomen, boomvormers of struiken van een oppervlakte van tien are of meer of rijbeplanting die meer dan twintig bomen omvat.

Binnen de Wet natuurbescherming zijn op houtopstanden de artikelen van toepassing die zijn opgenomen in tabel VI.

Tabel VI. Bescherming houtopstanden in de Wet natuurbescherming

Artikel 4.1	<p>De artikelen uitgezonderd artikel 4.6 zijn niet van toepassing op:</p> <ul style="list-style-type: none"> a) Houtopstanden binnen de bij besluit van de gemeenteraad vastgestelde grenzen van de bebouwde kom; b) Houtopstanden op erven of in tuinen; c) Fruitbomen en windschermen om boomgaarden; d) Naaldbomen, kennelijk bedoeld om te dienen als kerstbomen, indien niet ouder dan twintig jaar; e) Kweekgoed; f) Wegbeplantingen, beplantingen langs waterwegen en eenrijige beplantingen langs landbouwgronden bestaande uit wilgen en populieren; g) het dunnen van een houtopstand; h) uit populieren, wilgen, essen of elzen bestaande beplantingen die kennelijk zijn bedoeld voor de productie van houtige biomassa, indien zij: <ul style="list-style-type: none"> 1. ten minste eens per tien jaar worden geoogst; 2. bestaan uit minstens tienduizend stoven per hectare per beplantingseenheid, zijnde een aaneengesloten beplanting die niet wordt doorsneden door onbeplante stroken breder dan twee meter, en 3. zijn aangelegd na 1 januari 2013.
Artikel 4.2	<p>1. Het is verboden een houtopstand geheel of gedeeltelijk te vellen of te doen vellen, met uitzondering van het periodiek vellen van griend- of hakhout, zonder voorafgaande melding daarvan bij gedeputeerde staten.</p> <p>3. Gedeputeerde staten kunnen het vellen van houtopstanden telkens voor ten hoogste vijf jaar verbieden ter bescherming van bijzondere natuur- of landschapswaarden.</p>
Artikel 4.3 lid 1 en 2	<p>Ingeval een houtopstand geheel of gedeeltelijk is geveld, met uitzondering van het periodiek vellen van griend- of hakhout, of anderszins teniet is gegaan, draagt de rechthebbende zorg voor het op bosbouwkundig verantwoorde wijze herbeplanten van dezelfde grond binnen drie jaar na het vellen of tenietgaan van de houtopstand.</p> <p>De rechthebbende vervangt binnen drie jaar na de herbeplanting, bedoeld in het eerste lid, herbeplanting die niet is aangeslagen.</p>
Artikel 4.4 lid 1	<p>De artikelen 4.2, eerste en derde lid, en 4.3, eerste en tweede lid, zijn niet van toepassing op:</p> <p>het vellen van houtopstanden en herbeplanten op een wijze die is beschreven in en aantoonbaar wordt gerealiseerd overeenkomstig een door Onze Minister goedgekeurde gedragscode.</p> <p>het vellen van houtopstanden ter uitvoering van een instandhoudingsmaatregel of een passende maatregel in het kader van natuurontwikkeling en -beheer</p>
Artikel 4.5	<p>Gedeputeerde staten kunnen ontheffing verlenen van artikel 4.3, eerste en tweede lid, ten behoeve van herbeplanting op andere grond, indien de herbeplanting voldoet aan bij provinciale verordening gestelde regels.</p>

Bijlage 2 Verklarende woordenlijst

Externe werking

Niet alleen activiteiten in een Natura 2000-gebied/NNN hebben invloed op de staat van instandhouding van het gebied, ook activiteiten buiten het gebied kunnen de natuurwaarden in een gebied beïnvloeden. Dit wordt "externe werking" genoemd. Er bestaat geen ruimtelijke grens voor externe werking: bepalend zijn de effecten op de instandhoudingsdoelstellingen van de soorten en habitattypen in het Natura 2000-gebied/NNN, ongeacht de afstand tot het beschermde gebied.

Expert Judgement

Inschatting van een deskundige op grond van zijn kennis en ervaring.

Foerageerhabitat

Het gebied waarbinnen een soort voedsel zoekt.

Foerageren

Zoeken en vinden van voedsel door dieren (jachtgebied).

Functioneel leefgebied

Hiermee wordt het gebied dat is benodigd om de functionaliteit van een voortplantingsplaats of van een vaste- rust of verblijfplaats te behouden. Een nestlocatie of voortplantingsplaats kan bijvoorbeeld alleen succesvol functioneren, wanneer er voldoende habitat (schuilgelegenheid, voedsel etc.) van voldoende kwaliteit aanwezig is om te kunnen paren, eieren te leggen en jongen groot te brengen.

Gunstige staat van instandhouding

Er is sprake van een gunstige staat van instandhouding van een soort of habitatype als de omstandigheden waarin de soort of het habitatype voorkomt perspectief bieden op een duurzaam voortbestaan van die soort of dat habitatype.

Habitat

Omvat de plaatsen waar een bepaald organisme voorkomt doordat de abiotische en biotische factoren (niet levende en levende natuur) van die plaatsen voldoen aan de eisen en toleranties die het organisme stelt om te kunnen overleven, groeien en zich voortplanten.

Kraamverblijfplaats

Voortplantingsplaats van vleermuizen. Het gaat hierbij vaak om de vrouwelijke exemplaren van een kolonie (ook wel kraamgroep genoemd) die gezamenlijk hun jongen grootbrengen. De aantallen vleermuizen in een kraamgroep kun oplopen tot meerdere honderden exemplaren.

Landschappelijk inpassingsplan

Het inpassen van ruimtelijke ontwikkelingen in het buitengebied middels een ontwerp van de groenvoorziening, dat voldoet aan het beleid ten aanzien van ruimtelijke kwaliteit. Hierdoor wordt zorg gedragen dat een ruimtelijke ontwikkeling past in het landschap.

Landhabitat

Amfibieën zijn voor de voortplanting afhankelijk van water. Buiten de voortplantingsperiode maakt de soortgroep gebruik van landhabitat als onderdeel van het leefgebied. Landhabitat voor amfibieën omvat onder andere structuurrijke of opgaande vegetatie zoals (loof)bos, houtwallen, struikgewas, heide, ruigtekruiden, vegetaties en moeras.

Mitigerende maatregelen

Maatregelen die negatieve effecten bij een ingreep voorkomen of reduceren.

Omgevingscheck

Een omgevingscheck wordt uitgevoerd bij verlies van leefgebied van een jaarrond beschermde functie van een soort die door een ingreep (tijdelijk) verloren gaat. De omgeving van de ingreep wordt door een ter zake deskundige beoordeeld op aanwezigheid van voldoende alternatief leefgebied en/of potentiële verblijfplaatsen.

Ontheffing

De Wet natuurbescherming is bedoeld om planten- en diersoorten die vrij in het wild leven te beschermen. Om deze kwetsbare soorten te beschermen bevat de Wet natuurbescherming een aantal verbodsbepalingen. Onder bepaalde voorwaarden mogen de activiteiten wel doorgaan, daarvoor kan een ontheffing benodigd zijn. Een ontheffing is een besluit waarbij in een individueel concreet geval een uitzondering op een wettelijk verbod wordt gemaakt.

Paarverblijfplaats

Dit is een verblijfplaats die hoofdzakelijk in het najaar (september/oktober) door vleermuizen worden gebruikt om te paren. Eén mannetje kan een dergelijke verblijfplaats met meerdere vrouwtjes delen. In de omgeving van de paarverblijfplaats wordt veelal door het territoriale mannetje middels baltsvluchten getracht vrouwtjes aan te lokken.

Projectplan

Een projectplan dient als begeleidend document voor een ontheffingsaanvraag. In het projectplan zijn maatregelen verwoord waarmee de functionaliteit van een rust- of verblijfplaats van een beschermde soort behouden blijft en schade aan individuen wordt voorkomen.

Populatie

Een biologische populatie is een groep individuen van dezelfde soort die zich onderling voortplant en als zodanig geïsoleerd is van andere zulke groepen.

Rode Lijst

Rode Lijsten laten zien welke soorten zijn verdwenen en welke soorten in een gebied sterk zijn achteruitgegaan of zeldzaam zijn. Er bestaan verschillende Rode Lijsten. Voor vogels, voor zoogdieren, planten, paddenstoelen, insecten en voor allerlei andere soortgroepen. Rode Lijsten hebben geen officiële juridische status. Plaatsing op de lijst maakt een dier dus nog geen 'beschermde diersoort' in de zin van de Wet natuurbescherming. De Rode Lijsten hebben in de praktijk wel een belangrijke signaleringfunctie. Door de Rode Lijst te raadplegen, kunnen alle instellingen die met natuurbehoud te maken hebben rekening houden met bedreigde soorten.

Significant negatief effect

Een effect is in het kader van de Wet natuurbescherming significant als de instandhoudingsdoelen van het Natura 2000-gebied dreigen te worden aangetast.

Het begrip 'significant' staat centraal in de toepassing van het beschermingsregime voor Natura 2000-gebieden bij zowel vaststelling van beheerplannen als de vergunningverlening. Het bepaalt of een uitvoerige toetsing, een zogenaamde passende beoordeling, moet worden uitgevoerd. Indien als gevolg van een ingreep de toekomstige oppervlakte habitat of leefgebied, aantal van een soort of kwaliteit van een habitat lager zal worden dan zoals bedoeld in de instandhoudingsdoelstelling, dan kan sprake zijn van significante gevolgen. Voor het goede begrip, de soorten hoeven er niet te zitten, het gebied moet geschikt zijn voor de soorten.

Voortplantingsplaats of rustplaats

Een plek binnen het leefgebied van een soort die essentieel is voor de levenscyclus van een individu. De Wet natuurbescherming omschrijft niet exact wat een vaste rust- of verblijfplaats is. Dit is soortafhankelijk.

Vliegroute

Een vaste route die door vleermuizen wordt gebruikt tussen de verblijfplaatsen naar foerageergebieden.

Winterverblijfplaats

Verblijfplaats die gebruikt wordt om de periode van winterrust te overbruggen. Voor vleermuizen zijn dit vorstvrije, maar koele en vochtige plekken. Er kans sprake zijn van massaverblijfplaatsen, verblijfplaatsen van kleine groepen of één of enkele individuen.

Zomerverblijfplaats

Is een vleermuisverblijfplaats anders dan een kraamverblijf. Buiten de kraamperiode worden deze door vrouwtjes gebruikt, binnen de kraamperiode door individuele mannetjes.

