

**Quickscan flora en fauna  
Greenport Bikeway  
Hegelsom en America**



ADVISEURS  
IN BOUWEN,  
MILIEU &  
VEILIGHEID



## Quickscan flora en fauna

### **in opdracht van**

Gemeente Horst aan de Maas  
T.a.v. de heer T. Hermans  
Postbus 6005  
5960 AA Horst

### **betreffende locatie**

Spoorweg-Hoebertweg  
Hegelsom en America (gemeente Horst aan de Maas)

### **documentkenmerk**

1810/095/AP-01

### **versie**

1

### **vestiging**

Nuenen

### **datum**

3 december 2018

### **opgesteld door:**

ing. A. Paulusse  
Projectleider ecologie

### **gecontroleerd door:**

ir. R.A.C. van de Voort  
Senior projectleider ecologie

Dit document is digitaal gegenereerd en derhalve niet voorzien van een handtekening. De inhoud is aantoonbaar gecontroleerd en vrijgegeven. Het document mag uitsluitend in zijn geheel worden gereproduceerd. Door derden aangebrachte wijzigingen en/of toevoegingen dan wel oneigenlijk gebruik van het document vallen niet onder de verantwoording van Tritium Advies BV.

### **Tritium Advies BV**

Adviseurs in bouwen, milieu en veiligheid

T. 088 44 02 900

E. [info@tritium.nl](mailto:info@tritium.nl)

I. [www.tritium.nl](http://www.tritium.nl)

KvK-nr. 17108024

Tritium Advies is gevestigd in:

Arkel >> Neer >> Nuenen >>

Prinsenbeek >> Rijkevoort

# Inhoudsopgave

	pagina
<b>1 Inleiding</b>	<b>1</b>
<b>2 Bronnenonderzoek</b>	<b>3</b>
2.1 Gebieden	3
2.2 Soorten	5
<b>3 Veldbezoek</b>	<b>6</b>
<b>4 Resultaten</b>	<b>7</b>
4.1 Flora	7
4.2 Vogels	7
4.3 Grondgebonden zoogdieren	7
4.4 Vleermuizen	8
4.5 Amfibieën, reptielen en vissen	9
4.6 Ongewervelden/ overige soorten	9
<b>5 Conclusies</b>	<b>10</b>
5.1 Beschermd gebied	10
5.2 Soorten	10
5.3 Zorgplicht	11
5.4 Eindconclusie	12
<b>6 Literatuurlijst</b>	<b>13</b>

## Bijlagen

1. situatietekening plangebied
2. fotobijlage veldbezoek van 21 november 2018

# 1 Inleiding

In opdracht van de gemeente Horst aan de Maas is een quickscan flora en fauna uitgevoerd ten behoeve van het voornemen om op de locatie Spoorweg-Hoebertweg te Hegelsom en America een nieuw fietspad aan te leggen. De toekomstige Greenport Bikeway zal worden aangelegd vanaf de kruising Spoorweg/Tongerloseweg te Hegelsom tot aan kruising Hoebertweg/Nieuwe Peeldijk te America. De geplande werkzaamheden bestaan uit het dempen van de bestaande sloten, het aanleggen van een fietspad en het realiseren van nieuwe sloten. Tevens zullen enkele bomen gekapt worden.

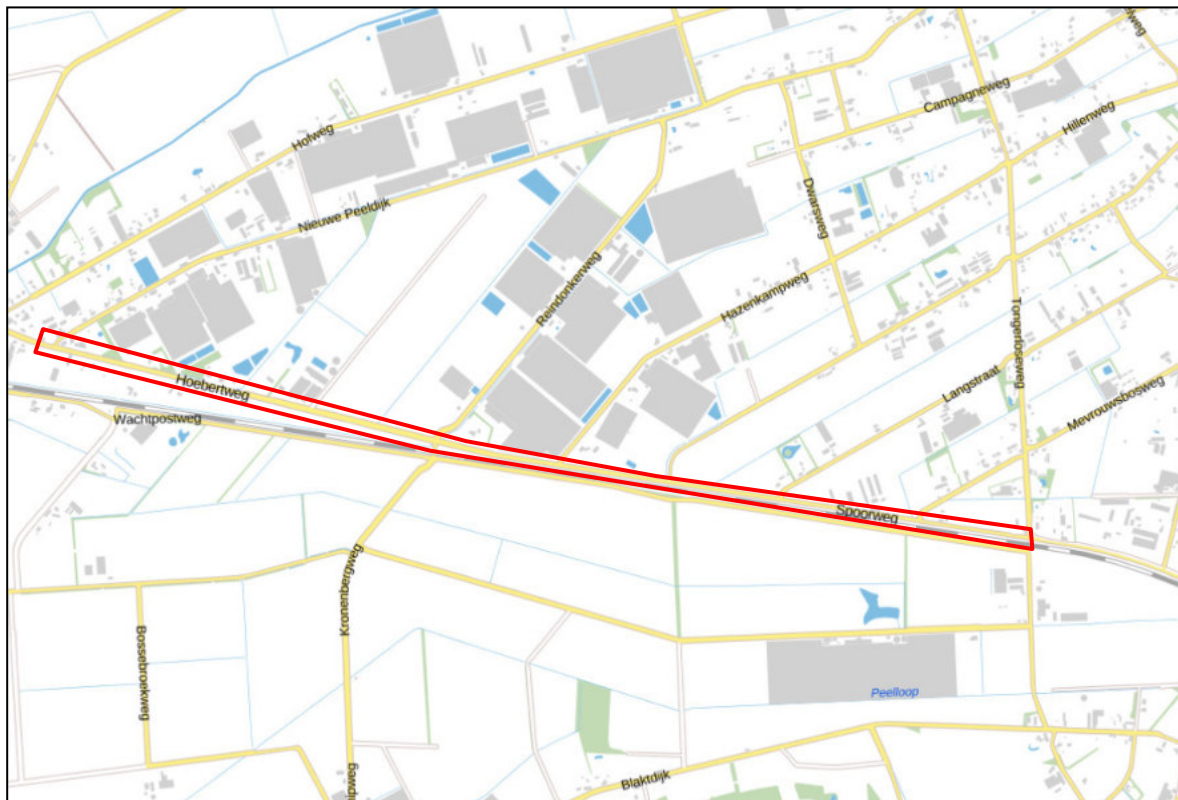

**Figuur 1:** huidige situatie plangebied (rood omlijnd)  
(bron: <http://kadasterloep.nl>)

Doel van het onderhavige onderzoek is om te bepalen of de wijzigingen binnen het plangebied mogelijk leiden tot overtreding van de Wet natuurbescherming (verder: Wnb). Het is noodzakelijk om voorafgaande aan ruimtelijke ingrepen en inrichting te toetsen of de geplande activiteiten geen negatief effect hebben op beschermde plant- en/of diersoorten en leefgebieden.

Op basis van de ecologische waarden van een planlocatie zal uit een verkennend flora- en faunaonderzoek (quickscan) blijken of er een overtreding te verwachten is van de Wnb. Tevens wordt vastgesteld of er meer soortgegevens nodig zijn door middel van inventarisatie en of er een uitgebreide studie noodzakelijk is naar de effecten van een ruimtelijke ingreep. In veel situaties zal het uitvoeren van een verkennend onderzoek echter reeds voldoende zijn om aan te tonen of een plan uitgevoerd kan worden met of zonder enkele eenvoudige maatregelen of aanpassingen om een overtreding van de Wnb te voorkomen.

Uit onderstaande luchtfoto (figuur 2) kan worden opgemaakt dat het plangebied in het buitengebied van Hegelsom en America is gelegen. In bijlage 1 is een situatietekening van het plangebied opgenomen.

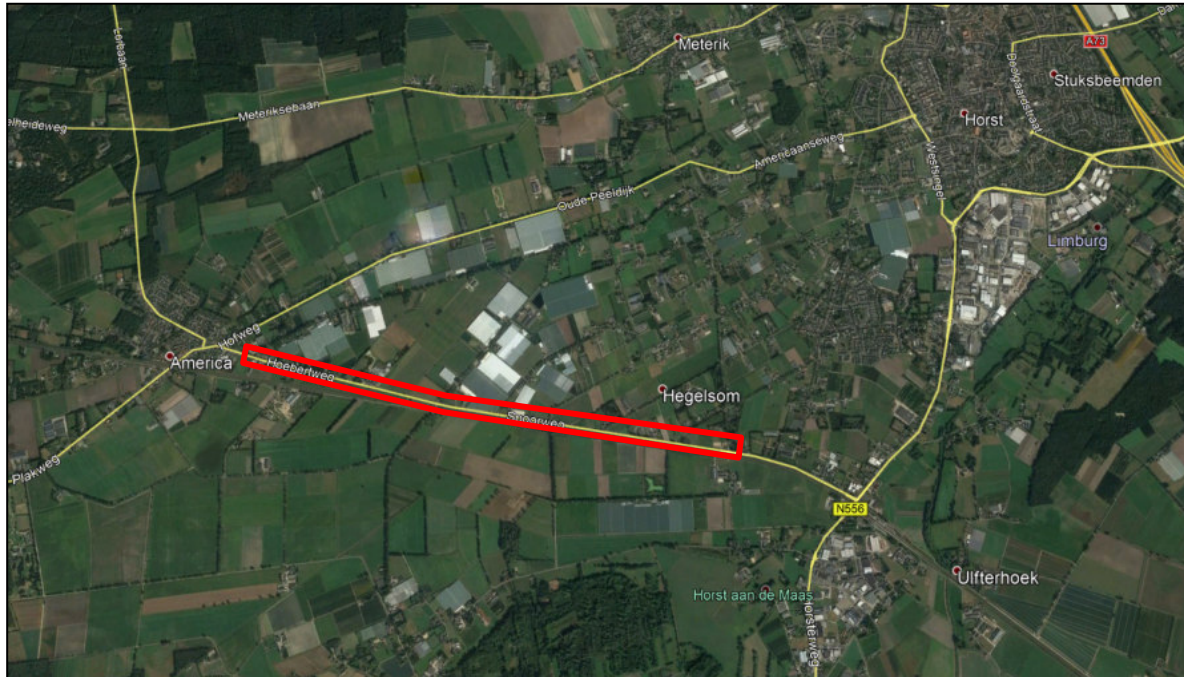

**Figuur 2:** luchtfoto van de omgeving van het plangebied (rood omlijnd)  
(bron: Google Earth)

## 2 Bronnenonderzoek

Onderhavig onderzoek richt zich met name op soortenbescherming en in beperktere mate op het gebiedsbeschermingsdeel van de Wnb (Natura 2000). In het uitgevoerde bronnenonderzoek is gekeken naar de mogelijke aanwezigheid van beschermde soorten in het plangebied. Onder andere is hierbij gebruik gemaakt van de zoogdierenatlas (Broekhuizen et al., 2016) en enkele digitale verspreidingsatlassen. De bevindingen van dit literatuuronderzoek zijn weergegeven in de navolgende twee paragrafen.

### 2.1 Gebieden

In onderstaande figuur 3 is het plangebied met haar ecologisch waardevolle gebieden in highlights weergegeven. Het Natura 2000-gebied is met roze gestreepte arceringen aangeduid. Het Natuurnetwerk Nederland (verder: NNN) is weergegeven in groene highlights en wordt in Limburg de Goudgroene natuurzone genoemd. Daarnaast zijn er nog andere provinciale natuur- en landschapszones (POL 2014 kaart 7: Natuur). Deze zijn aangegeven in beige en blauwgrijze highlights. De Natura 2000-gebieden liggen grotendeels binnen het NNN. De Natura 2000-gebieden die geen onderdeel zijn van het NNN betreffen vooral agrarische gebieden en hebben een beperkter beschermingsregime. Van de gebieden die wel binnen NNN zijn gelegen, worden, naast de specifieke soorten en habitattypen (Vogelrichtlijn en Habitatrichtlijn), ook de wezenlijke kenmerken en waarden beschermd.

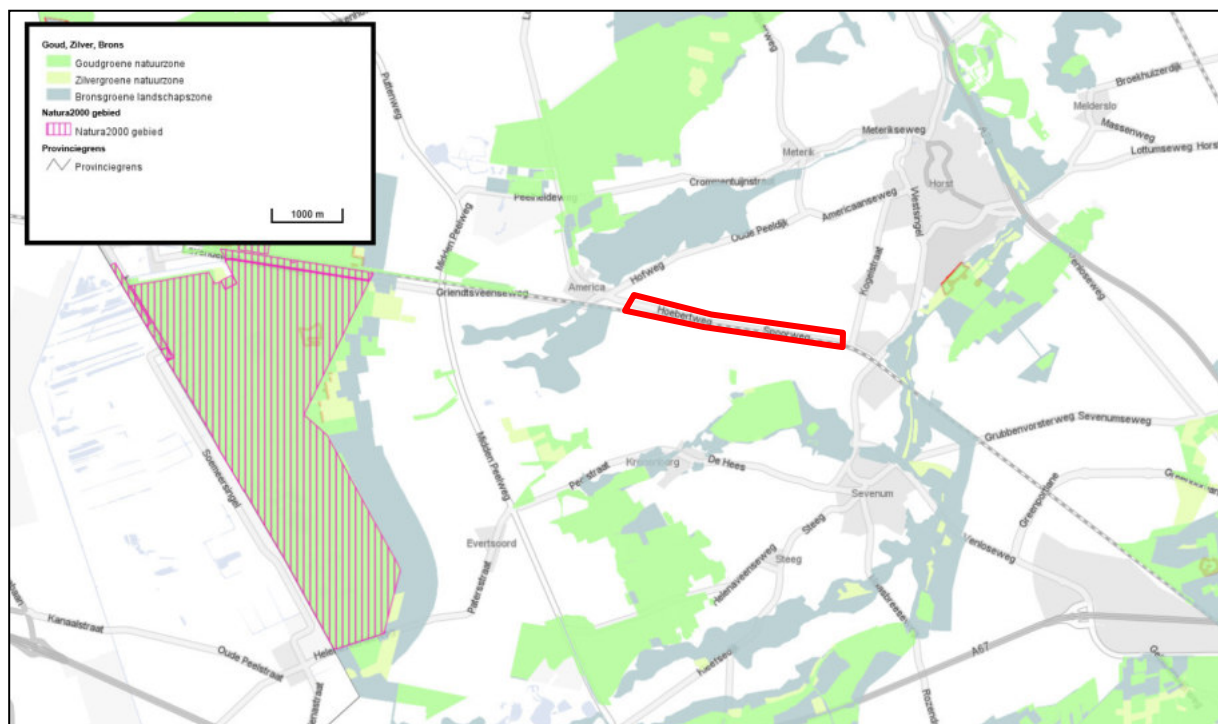

**Figuur 3:** plangebied en omgeving (rood omlijnd) met relevante natuurgebieden  
(bron: <https://portal.prvlimburg.nl/gisviewer/>)

Uit figuur 3 kan worden afgeleid dat het plangebied niet in Natura 2000-gebied en NNN is gelegen.

Het dichtstbijzijnde Natura 2000-gebied is op een afstand van circa 3,7 kilometer ten westen van het plangebied gelegen en betreft "Deurnsche Peel en Mariapeel".

De natuurgebieden Deurnsche Peel en Mariapeel liggen op de grens tussen Noord-Brabant en Limburg en zijn de grootste en meest bekende Peelgebieden. De gebieden zijn onderdeel van de restanten van wat ooit hoogveenmoeras was. Veenvorming is grotendeels verdwenen, desalniettemin zijn deze gebieden rijk aan allerlei soorten planten en dieren.

De doelsoorten in het Natura 2000-gebied "Deurnsche Peel en Mariapeel" betreffen onder andere broedvogels zoals de blauwborst, dodaars, nachtzwaluw en de roodborsttapuit. Ook zijn niet-broedvogels doelsoorten in deze gebieden, namelijk de toendrarietgans, kolgans en kraanvogel. Daarnaast zijn de habitattypen die in het gebied voorkomen zoals de hoogvenen onderdeel van de instandhoudingsdoelstellingen.

In de navolgende figuur 4, overgenomen uit de kaart van de provinciale natuur- en landschapszones (POL 2014 kaart 7: Natuur) van de provincie Limburg is wederom het plangebied omlijnd. Ook uit deze figuur blijkt dat het plangebied niet in een beschermd gebied ligt. Het dichtstbijzijnde natuurgebied behorende tot de Bronsgroene landschapszone is op een afstand van circa 160 meter ten zuidwesten en circa 200 meter ten noorden van het plangebied gelegen. Het dichtstbijzijnde natuurgebied behorende tot de Goudgroene natuurzone is met een afstand van circa 620 meter ten zuiden van het plangebied gelegen.

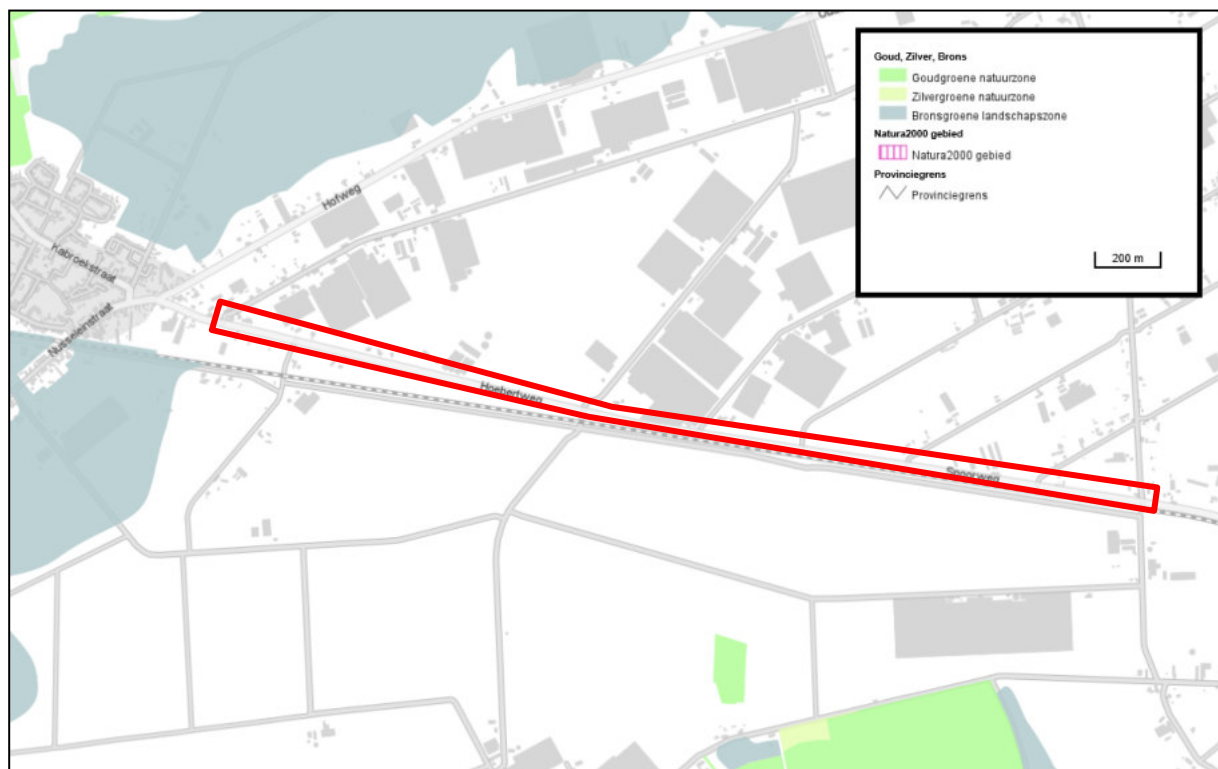

**Figuur 4:** plangebied en directe omgeving (rood omlijnd) met relevante natuurgebieden  
(bron: (bron: <https://portal.prvlimburg.nl/gisviewer/>))

### Effecten beschermde gebieden

Het plangebied ligt buiten de begrenzing van het NNN. De provincie Limburg hanteert geen externe werking als het gaat om NNN. Het meest nabijgelegen Natura 2000-gebied is met circa 3,7 kilometer op relatief korte afstand gelegen. Gezien de beperkte aard van de ingreep valt een significant negatief effect echter niet te verwachten.

## 2.2 Soorten

Aan de hand van literatuuronderzoek is informatie verzameld over het voorkomen van soorten in de directe omgeving van het plangebied. Hierbij is onder andere gebruik gemaakt van voornoemde zoogdierenatlas.

In de zoogdierenatlas wordt het voorkomen van soorten aangegeven per atlasblok, met afmetingen van 5 bij 5 kilometer. Het plangebied is gelegen in kilometerhokken X:198 / Y:382, X:199 / Y:382, X:197 / Y:382, X:197 / Y:383 en X:196 / Y:383.

Aangezien het plangebied slechts een klein gedeelte van het atlasblok beslaat is het niet zeker dat de geregistreerde soorten ook daadwerkelijk voorkomen binnen het plangebied.

Uit gegevens van de zoogdieren verspreidingsatlas blijkt dat de volgende zoogdieren of sporen van deze soorten (o.a. in braakballen) in de periode van 1989 tot 2018 zijn waargenomen in de directe omgeving van het plangebied: bosmuis, woelrat, pallas' eekhoorn, ree, bever, huisspitsmuis, damhert, laatvlieger, egel, haas, steenmarter, das, dwergmuis, aardmuis, veldmuis, ondergrondse woelmuis, huismuis, hermelijn, wezel, bunzing, rosse woelmuis, waterspitsmuis, muskusrat, konijn, gewone dwergvleermuis, gewone grootoorvleermuis, wasbeer, bruine rat, eekhoorn, dwergspitsmuis, wild zwijn, mol en vos.

In de periode 2000-2018 blijkt uit de gegevens van de NDFF en Ravon dat de volgende soorten zijn waargenomen in de directe omgeving van het plangebied: alpenwatersalamander, bastaardkikker, gewone pad, kamsalamander, kleine watersalamander, poelkikker en levendbarende hagedis.



### 3 Veldbezoek

Het plangebied is op 21 november 2018 in de ochtend bezocht. Er was sprake van zonnig weer, met windkracht 2 Bft en een temperatuur van circa 3 graden Celsius. Tijdens het terreinbezoek is zoveel mogelijk informatie verzameld met betrekking tot de aanwezigheid of afwezigheid van beschermde soorten. De te verzamelen informatie bestaat onder andere uit zicht- en geluidwaarnemingen, sporenonderzoek naar de aanwezigheid van vraat-, loop- en veegsporen, nesten, holen, uitwerpselen, prooiresten en haren. Op basis van terreinkenmerken is voorts beoordeeld of het plangebied geschikt is voor de in de regio voorkomende beschermde soorten.

Het kan voorkomen dat soorten niet worden waargenomen tijdens het veldbezoek aangezien een quickscan een momentopname betreft. Hierdoor kan slechts in beperkte mate uitsluitsel worden gegeven over de aan- of afwezigheid van soorten. Aan de hand van expert-judgement en bekende ecologische principes zal derhalve een inschatting worden gemaakt over het wel of niet voor kunnen komen van beschermde plant- en diersoorten.

Verder is de quickscan geen veldinventarisatie. Veldinventarisaties omvatten meerdere opnamerondes die seizoensgebonden zijn en volgens standaardmethoden worden uitgevoerd.

In de huidige situatie bestaat het plangebied uit een wegberm en enkele diepe watergangen, waarin deels water aanwezig is (de watergangen aan de spoorweg tussen Reindonkerweg en Mevrouwbosweg). Tevens zijn enkele bomen aanwezig binnen en op de grens van het plangebied. De in bijlage 2 opgenomen foto's geven een duidelijk beeld van de huidige situatie van het plangebied.

## 4 Resultaten

Onderstaand volgen de resultaten en eerste conclusies van het uitgevoerde veldbezoek in relatie tot het planvoornemen.

### 4.1 Flora

In de maand november zijn nog enkele planten zichtbaar. Tijdens het veldbezoek zijn binnen het plangebied echter geen beschermde plantensoorten aangetroffen. Vanwege de voedselrijke omstandigheden waaruit het plangebied bestaat zijn ook geen beschermde soorten te verwachten. Beschermde soorten komen namelijk vooral voor op voedselarme, kalkhoudende grond.

Conclusie: er zijn geen negatieve effecten te verwachten met betrekking tot deze soortgroep.

### 4.2 Vogels

Uit de bevindingen van het veldbezoek blijkt dat het plangebied slechts voor een aantal soorten vogels geschikt is als onderdeel van het leefgebied. Binnen het plangebied is geen bebouwing aanwezig zodat het verloren gaan van verblijfplaatsen van gebouwbewonende vogels is uitgesloten. De aanwezige bomen en struiken kunnen wel dienen als broedgelegenheid. Daarnaast is het gebied geschikt als foerageergebied, echter zullen niet alle vogelsoorten van het gebied gebruik maken. Met name voor vogels die in het "stedelijk gebied" en "weide gebied" voorkomen zijn binnen en rond het plangebied gunstige biotopen aanwezig. Voor bos-, struweel- en watervogels zijn geen geschikte biotopen aanwezig.

Tijdens het veldbezoek zijn op meerdere locaties in de omgeving van het plangebied huismussen (*Passer domesticus*) gehoord, zoals in de haag nabij Nieuwe Peeldijk 10 te America en Tongerlosegweg 32 te Hegelsom. Naast huismussen zijn ook meerdere eksters (*Pica pica*), meerdere koolmezen (*Parus major*), pimpelmezen (*Cyanistes caeruleus*), een grote bonte specht (*Dendrocopos major*) en een gaai (*Garrulus glandarius*) waargenomen in de directe omgeving van het plangebied, vooral rondom Hoebertweg 5 te America. Tevens is een grote zilverreiger (*Ardea alba*) waargenomen in één van de aangrenzende akkerlanden. In de te kappen bomen zijn geen nesten aangetroffen.

Conclusie: een aantal vogelsoorten zal het plangebied met name benutten als foerageergebied. Dit vormt echter geen belemmering voor het planvoornemen. Het plangebied zal geen essentieel foerageergebied zijn voor deze soorten. Wel wordt bij de voorgenomen werkzaamheden verwezen naar de in hoofdstuk 5 omschreven werkwijze.

### 4.3 Grondgebonden zoogdieren

Tijdens het veldbezoek zijn geen exemplaren of voortplantings- en/of verblijfplaatsen van soorten aangetroffen die zijn beschermd volgens de Habitatrichtlijn of van soorten die niet zijn vrijgesteld door de provincie. Voor minder algemene soorten (nationaal beschermde soorten die niet zijn vrijgesteld in de Wnb), zoals de bever (*Castor fiber*) is het plangebied ongeschikt. De watergangen

zijn deels droogstaand en in de andere watergangen is te weinig water aanwezig voor de bever om als geschikt leefgebied te dienen. Bovendien zijn er geen sporen aangetroffen van de bever zoals een burcht, een dam, pootafdrukken, vraatsporen of uitwerpselen. Het plangebied kan wel als foerageergebied dienen, echter zal dit geen essentieel foerageergebied zijn.

Het plangebied is deels geschikt voor kleine marterachtigen zoals de wezel (*Mustela nivalis*), hermelijn (*Mustela erminea*) en bunzing (*Mustela putorius*). Hiervan zijn echter ook geen sporen aangetroffen zoals holen, vraatsporen of uitwerpselen. De bunzing en hermelijn houden vooral van gebieden met oppervlaktewater waarbij de oever voldoende dekking biedt. Binnen en in de directe omgeving van het plangebied is op enkele locaties wel oppervlaktewater aanwezig. Echter zijn de oevers hiervan steil en enkel kort begroeid met voornamelijk gras waardoor onvoldoende dekking aanwezig is. De wezel heeft de voorkeur voor open, droge natuur- en cultuurlandschap met in de omgeving voldoende dekking. Binnen het plangebied is voor deze soort ook onvoldoende dekking aanwezig.

Eén eekhoorn (*Sciurus vulgaris*) is foeragerend waargenomen ter hoogte van Hoebertweg 5 te America net buiten het plangebied. De bomen binnen en in de directe omgeving van het plangebied bevatten echter geen nesten van de eekhoorn. Het plangebied zelf zal geen essentieel foerageergebied zijn, door de afwezigheid van voldoende dekking.

Er zijn graafsporen van een konijn (*Oryctolagus cuniculus*) aangetroffen binnen het plangebied en er zijn enkele holen waargenomen in de steile oevers van de watergangen, vermoedelijk van een bruine rat (*Rattus norvegicus*). Voornoemde soorten zijn algemeen voorkomende soorten en zijn vrijgesteld in Limburg.

In de omgeving van het plangebied zijn voldoende alternatieven aanwezig in de vorm van akkerland en weiland om als foerageergebied te dienen voor algemeen voorkomende soorten. Ook zal het plangebied beschikbaar blijven als foerageergebied voor grondgebonden zoogdieren.

Conclusie: er zijn geen negatieve effecten te verwachten met betrekking tot deze soortgroep.

## 4.4 Vleermuizen

Er is geen bebouwing aanwezig binnen het plangebied zodat de aanwezigheid van verblijfplaatsen voor gebouwbewonende vleermuizen valt uit te sluiten. In de bomen, aanwezig binnen en op de grens van het plangebied, zijn geen geschikte holtes of scheuren aanwezig die dienst kunnen doen als vaste verblijfplaats voor vleermuizen. Ook zijn er geen sporen zoals ontlasting of vraatsporen in de vorm van vlindervleugels gevonden.

Mogelijk zal het plangebied gebruikt worden als foerageergebied door vleermuizen. Het is echter geen essentieel foerageergebied voor vleermuizen omdat in de directe omgeving voldoende alternatieve foeragegebieden aanwezig zijn zoals de tuinen en het aanwezige weiland ten zuiden van het plangebied.

Vleermuizen maken gebruik van vliegroutes om zich te verplaatsen van verblijfplaatsen naar foerageergebieden. Hiervoor worden lange, aaneengesloten bomenrijen en andere lijnvormige landschapsstructuren zoals heggen en houtwallen gebruikt. De te kappen bomen binnen het plangebied vormen geen lange, aaneengesloten bomenrijen en zullen niet in gebruik zijn als essentiële vliegroute.

Conclusie: er zijn geen vaste verblijf- of voortplantingsplaatsen aanwezig binnen het onderzoeksgebied. Mogelijk wordt er door vleermuizen gefoerageerd binnen en in de directe omgeving van het onderzoeksgebied. Foerageergebied is alleen beschermd wanneer dit gebied noodzakelijk is om de functionaliteit van een vaste verblijfplaats te behouden. Indien de werkzaamheden overdag uitgevoerd worden, is een verstrend effect op foeragerende vleermuizen uit te sluiten. Een negatief effect op vaste vliegroutes is eveneens niet te verwachten. Gezien het vorenstaande zijn er geen negatieve effecten te verwachten met betrekking tot vleermuizen. Een nader onderzoek naar vleermuizen is derhalve niet aan de orde.

## 4.5 Amfibieën, reptielen en vissen

Tijdens het veldbezoek zijn geen beschermde amfibieën en reptielen aangetroffen en zijn er geen sporen van deze soortgroepen aangetroffen binnen het plangebied. Binnen en in de directe omgeving van het plangebied is op enkele locaties (stromend) oppervlaktewater aanwezig. De waterstand in de aanwezige watergangen was op het diepste punt lager dan 50 cm. De watergangen bevatten allen een steile oever, waarop korte vegetatie (voornamelijk gras) op aanwezig is. Ook zijn de watergangen deels met platte stenen afgewerkt. In enkele watergangen is met een schepnet gevist. Daarbij zijn enkele slakjes en bloedzuigers aangetroffen. Er zijn geen vissen aangetroffen in de watergangen. Bovendien komen in de directe omgeving volgens de gegevens van NDFF sinds 2000 geen beschermde vissoorten voor.

Het plangebied is ongeschikt als leefgebied voor beschermde amfibieën zoals de kamsalamander (*Triturus cristatus*). Geschikt voortplantingswater voor deze soort bestaat vooral uit grote, diepe, niet verontreinigde wateren en gedeeltelijk begroeid met waterplanten. De watergangen in het plangebied zijn onvoldoende diep en bevatten geen waterplanten. Het plangebied bevat weinig tot geen bosjes en hagen, dat de voorkeur heeft van beschermde amfibieën boven weiland en ander open terrein (Ravon, 2018).

Daarnaast is het plangebied voor de levendbarende hagedis (*Zootoca vivipara*), die in de omgeving van het plangebied voorkomt, ongeschikt door de afwezigheid van vochtige heide en/of ruigten.

Conclusie: er komen noch beschermde vissen noch beschermde soorten reptielen en amfibieën voor in het plangebied. De eventuele aanwezigheid van algemeen voorkomende soorten reptielen en amfibieën zoals bijvoorbeeld de gewone pad en bruine kikker vormt geen belemmering voor het planvoornemen.

## 4.6 Ongewervelden/ overige soorten

Beschermde soorten ongewervelden en overige soorten zijn niet waargenomen en ook niet te verwachten binnen het plangebied. Beschermde soorten stellen specifieke eisen aan een biotoop en gezien de aanwezige beplanting is het plangebied voor veel soorten niet geschikt.

Conclusie: er zijn geen negatieve effecten te verwachten met betrekking tot deze soortgroepen.

## 5 Conclusies

Doel van het onderhavige onderzoek is te bepalen of de wijzigingen binnen het plangebied mogelijk leiden tot overtreding van de natuurwetgeving.

### 5.1 Beschermd gebieden

Het plangebied ligt buiten de begrenzing van het NNN. De provincie Limburg hanteert geen externe werking als het gaat om NNN. Het meest nabijgelegen Natura 2000-gebied is met circa 3,7 kilometer op relatief korte afstand gelegen. Gezien de beperkte aard van de ingreep valt een significant negatief effect echter niet te verwachten.

### 5.2 Soorten

Er wordt in het kader van de Wnb nagegaan of vaste rust- en verblijfplaatsen door de beoogde ingreep opzettelijk worden aangetast (verwijderd, ongeschikt gemaakt) of dat dieren opzettelijk worden verontrust, verjaagd of gedood. Verder is er gekeken of er invloeden zijn die leiden tot een verminderde geschiktheid als foerageergebied waarbij het een zodanig belang betreft dat bij het wegvallen van deze functie ook vaste rust- en verblijfplaatsen niet langer kunnen functioneren.

#### *Flora*

Er zijn binnen het plangebied geen beschermde wilde soorten aangetroffen. Deze soorten zijn ook niet te verwachten. Om deze redenen zullen er door de voorgenomen plannen geen nadelige effecten optreden ten aanzien van deze soortgroep en zijn er, naast de zorgplicht, vanuit de Wnb geen verdere verplichtingen.

#### *Vogels*

Er zijn geen jaarrond beschermde vogelnesten c.q. verblijfplaatsen aangetroffen van vogels waarvan de nest- en verblijfloccaties jaarrond zijn beschermd. Algemeen voorkomende soorten zonder jaarrond beschermd nest kunnen blijven broeden in de directe omgeving van het plangebied. Indien broedende vogels in de directe omgeving van het plangebied aanwezig zijn, kunnen versturende werkzaamheden zoals graafwerkzaamheden of een verwijdering van beplanting mogelijk echter niet plaatsvinden zonder hinder te veroorzaken. Wanneer er geen broedende vogels aanwezig zijn kunnen de werkzaamheden wel plaatsvinden. Indien er op deze manier wordt gehandeld, treden er geen nadelige effecten op ten aanzien van vogels. Wanneer de werkzaamheden in het geheel plaatsvinden in de minst kwetsbare periode (tussen begin oktober en half februari) worden eveneens geen nadelige effecten verwacht. Dit laatste verdient derhalve aanbeveling. Indien de werkzaamheden worden uitgevoerd op bovenstaande wijze, zullen er geen nadelige effecten optreden ten aanzien van vogels.

#### *Grondgebonden zoogdieren*

Binnen het plangebied zijn geen vaste verblijf- of voortplantingsplaatsen vastgesteld van soorten die zijn beschermd bij de Habitatrictlijn of van soorten die niet zijn vrijgesteld door de provincie. Algemeen voorkomende soorten zijn door de provincie vrijgesteld van de verbodsbepalingen als het een ruimtelijke ingreep of inrichting betreft. Wel geldt de zorgplicht voor dergelijke soorten.

Zolang de zorgplicht wordt nageleefd zijn er derhalve geen negatieve effecten te verwachten met betrekking tot grondgebonden zoogdieren.

#### *Vleermuizen*

Er zijn geen vaste verblijf- of voortplantingsplaatsen aanwezig binnen het plangebied. Mogelijk wordt er gevoerageerd binnen en nabij het plangebied. Foerageergebied is alleen beschermd wanneer dit gebied noodzakelijk is om de functionaliteit van een vaste verblijfplaats te behouden. In de directe omgeving van het plangebied is echter voldoende alternatief foerageergebied aanwezig in de vorm van weilanden en akkers en tuinen van woningen. Ook is het verstoringseffect op foeragerende vleermuizen uit te sluiten indien de werkzaamheden overdag uitgevoerd worden. Een negatief effect op vaste vliegroutes is eveneens niet te verwachten. Gezien het vorenstaande zijn er derhalve geen negatieve effecten te verwachten met betrekking tot vleermuizen.

#### *Amfibieën, reptielen en vissen*

Binnen het plangebied zijn geen vaste verblijf- of voortplantingsplaatsen vastgesteld van soorten die zijn beschermd bij de Habitatrictlijn of van soorten die niet zijn vrijgesteld door de provincie. Algemeen voorkomende soorten zijn door de provincie vrijgesteld van de verbodsbepalingen als het een ruimtelijke ingreep of inrichting betreft. Wel geldt de zorgplicht voor dergelijke soorten. Zolang de zorgplicht wordt nageleefd zijn er derhalve geen negatieve effecten te verwachten met betrekking tot amfibieën, reptielen en vissen.

#### *Ongewervelden/ overige soorten*

Vaste verblijfplaatsen of exemplaren van Habitatrictlijnsoorten of van nationaal beschermde soorten zijn niet aangetroffen. Er zijn derhalve geen negatieve effecten te verwachten met betrekking tot deze soortgroepen.

## 5.3 Zorgplicht

Voor alle soorten geldt een zorgplicht. Deze zorgplicht houdt in dat de initiatiefnemer passende maatregelen neemt om schade aan deze soorten te voorkomen of zoveel mogelijk te beperken. Hierbij gaat het bijvoorbeeld om het niet verontrusten of verstoren in de kwetsbare perioden zoals de winterslaap, de voortplantingstijd en de periode van afhankelijkheid van de jongen.

De kwetsbare perioden zijn niet voor alle verschillende soortgroepen gelijk. Als "veilige" periode voor alle groepen geldt in het algemeen de periode van half oktober tot eind november, de periode waarin de voortplantingstijd achter de rug is en dieren als de egel en amfibieën nog niet in winterslaap zijn. Bovendien zijn de houtduiven uit het laatste legsel dan ook uitgevlogen.

Indien vooraf bekend is dat werkzaamheden moeten worden uitgevoerd binnen de kwetsbare perioden van de betreffende soorten, is het zaak ervoor te zorgen dat het gebied tegen die tijd ongeschikt is als leefgebied voor die soorten. Zo kunnen bijvoorbeeld struiken gedurende het groeiseizoen kort gesnoeid worden, zodat er geen vogels gaan broeden.

Indien tijdens de uitvoering van de werkzaamheden beschermde soorten worden waargenomen dienen maatregelen te worden genomen om schade aan deze individuen zo veel mogelijk te beperken (bijvoorbeeld wegvangen en verplaatsen).

Voor het dempen van de watergangen zijn de volgende de volgende voorbeelden van maatregelen vanuit de zorgplicht noodzakelijk:

- de werkzaamheden vinden plaats bij een watertemperatuur van niet hoger dan 20 graden Celsius en niet lager dan 4 graden Celsius. De luchttemperatuur moet boven het vriespunt liggen en er mag geen ijs aanwezig zijn in de watergang;
- het dempen dient naar het oppervlaktewater toe te geschieden met het oog op het kunnen weggomen van vissen. Zonodig dienen aanwezige vissen te worden overgezet.
- de werkzaamheden vinden plaats in de minst kwetsbare periode tussen 1 september en 1 november, waarbij de maand oktober het meest geschikt is. Dit is buiten de voortplantingsperiode van vissen, amfibieën en reptielen en vóór de winterrust van deze dieren.

In het geval van grondwerkzaamheden zijn de volgende voorbeelden van maatregelen vanuit de zorgplicht noodzakelijk:

- er wordt gelegenheid gegeven aan amfibieën en grondgebonden zoogdieren, die tijdens de werkzaamheden worden gevonden, te vluchten of zich te verplaatsen naar een schuilplaats buiten het bereik van de werkzaamheden. Dit gebeurt door onder andere vegetatie of bodemmateriaal (takken, stronken, steenhopen) gefaseerd te verwijderen;
- in verband met verstoring van aanwezige dieren worden de werkzaamheden zoveel mogelijk overdag uitgevoerd.
- de werkzaamheden vinden plaats in de minst kwetsbare periode tussen oktober en half februari. Dit is buiten de broedperiode van vogels en buiten de voortplantingsperiode van amfibieën en reptielen.

## 5.4 Eindconclusie

In onderstaande vijf punten wordt de eindconclusie weergegeven:

- de omschreven werkwijzen met betrekking tot zowel de zorgplicht als ten aanzien van vogels dienen in acht te worden genomen zodat een overtreding van de natuurwetgeving wordt voorkomen;
- om een verstoring effect op foeragerende vleermuizen uit te sluiten, dienen de voorgenomen werkzaamheden overdag te worden uitgevoerd;
- nader onderzoek naar soorten is niet noodzakelijk;
- een ontheffing in het kader van de Wnb (soorten) is niet noodzakelijk;
- voor algemeen voorkomende soorten geldt een algemene vrijstelling als het ruimtelijke ingrepen betreft.

## 6 Literatuurlijst

Broekhuizen, S., Spoelstra, K., Thissen, J.B.M., Canters, K.J., Buys, J.C. (2016) *Atlas van de Nederlandse zoogdieren - deel 12 serie Nederlandse fauna*. Knnv Uitgeverij

NDFD (2018) Geraadpleegd op 29 november 2018 via <https://www.verspreidingsatlas.nl/>

Ravon (2018) Geraadpleegd op 29 november 2018 via <http://www.ravon.nl/>

Zoogdierversamenleving (2018) Geraadpleegd op 29 november 2018 via <http://www.zoogdierversamenleving.nl/>



**BIJLAGE 1:**



**BIJLAGE 2:**



**Foto 1**



**Foto 2**



**Foto 3**



**Foto 4**



**Foto 5**



**Foto 6**



**Foto 7**



**Foto 8**



**Foto 9**



**Foto 10**



**Foto 11**



**Foto 12**



**Foto 13**



**Foto 14**



**Foto 15**





**Foto 16**



**Foto 17**



**Foto 18**



**Foto 19**



**Foto 20**



**Foto 21**



**Foto 22**



**Foto 23**



**Foto 24**



**Foto 25**

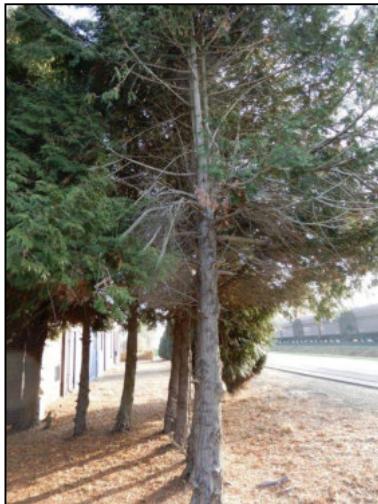

**Foto 26**



**Foto 27**



**Foto 28**



**Foto 29**



**Foto 30**



**Foto 31**



**Foto 32**



**Foto 33**