



RAPPORT
Verkend bodemonderzoek
Wilhelminastraat 7 te
Grubbenvorst

Opdrachtgever
BRO
Industriestraat 94
5931 PK TEGELEN

Projectnummer
Aeres Milieu projectnummer AM17553

Status rapport
Definitief

Autorisatie

Opsteller rapport:		paraaf	datum
Ing. J.M.G. Reuver			8 februari 2018
Kwaliteitscontrole:		paraaf	datum
Ing. T.K.P.G. Thijssen			8 februari 2018

Contactgegevens
Aeres Milieu B.V.
Noordhoven 4
6042 NW ROERMOND
(t) 0475 – 320 000
e-mail: info@aeres-milieu.nl
www.aeres-milieu.nl

INHOUDSOPGAVE

SAMENVATTING RESULTATEN	2
1. INLEIDING	3
2. VOORONDERZOEK	4
2.1 Inleiding.....	4
2.2 Topografische beschrijving.....	5
2.3 Historisch overzicht en omgeving.....	5
2.4 Dossieronderzoek.....	6
2.5 Bodemopbouw en geo(hydro)logie.....	6
2.6 Beschrijving van de onderzoekslocatie	6
2.7 Asbest.....	7
2.8 Toekomstig gebruik van de onderzoekslocatie	7
2.9 Onderzoekshypothese.....	7
3. ONDERZOEKSSTRATEGIE	8
3.1 Inleiding.....	8
3.2 Onderzoeksstrategie.....	8
4. VELDWERKZAAMHEDEN	9
4.1 Algemeen.....	9
4.2 Grondbemonstering.....	9
4.3 Grondwatermonstername.....	10
5. LABORATORIUMONDERZOEK	11
5.1 Algemeen.....	11
5.2 Grond(meng)monster(s).....	11
5.2.1 <i>Analyseresultaten grond(meng)monsters</i>	11
5.2.2 <i>Toetsing van de gestelde hypothese</i>	12
5.2.3 <i>Toetsing Bodemkwaliteitskaart gemeente Horst aan de Maas</i>	12
5.3 Grondwatermonster(s).....	12
5.3.1 <i>Analyseresultaten grondwatermonster(s)</i>	12
5.3.2 <i>Toetsing van de gestelde hypothese</i>	13
6. CONCLUSIES EN AANBEVELINGEN	14

Bijlagen:

1	Topografische en kadastrale overzichtskaart
2	Foto's onderzoekslocatie
3	Situatietekening onderzoekslocatie met boorpunten
4	Boorprofielen en zintuiglijke waarnemingen
5	Verklaring veldmedewerker
6	Analyseresultaten grond(meng)monster(s) met achtergrond- en interventiewaarden
7	Analyseresultaten grondwatermonster(s) met streef- en interventiewaarden

SAMENVATTING RESULTATEN

Algemeen

Projectnummer	: AM17553
Soort onderzoek	: Verkennend bodemonderzoek
Adres onderzoekslocatie	: Wilhelminastraat 7 te Grubbenvorst
Gemeente	: Horst aan de Maas
Kadastrale registratie	: Grubbenvorst sectie C, nr. 6377
Coördinaten	: X = 207.505 / Y = 381.827
Oppervlakte	: circa 3.732 m ²
Aanleiding onderzoek	: bestemmingswijziging
Opdrachtgever	: BRO Tegelen

Onderzoekshypothese

Hypothese conform NEN 5740 : onverdacht

Onderzoeksopzet

Boringen tot 0,5 m-mv.	: 10
Boringen tot 2,0 m-mv.	: 2
Peilbuizen	: 1

Zintuiglijke waarnemingen

Bovengrond (0,0-0,5 m-mv.)	: plaatselijk bijmengingen met baksteen en kooltjes
Ondergrond (0,5-2,0m-mv.)	: geen bijzonderheden
Grondwater	: geen bijzonderheden

Laboratoriumonderzoek

Bovengrond (0-0,5 m-mv.)	: licht verhoogd met lood en zink
Ondergrond (0,5-2,0 m-mv.)	: niet verhoogd
Grondwater	: licht verhoogd met barium, cadmium en zink

Conclusie en aanbevelingen

In opdracht van BRO heeft Aeres Milieu B.V. in januari 2018 een verkennend bodemonderzoek uitgevoerd op een locatie gelegen aan de Wilhelminastraat 7 te Grubbenvorst.

Uit de analyseresultaten blijkt dat de bovengrond licht verhoogd is met lood en zink. In de ondergrond zijn geen gehalten gemeten verhoogd ten opzichte van de achtergrondwaarde. Het freatisch grondwater is licht verhoogd met barium, cadmium en zink.

De resultaten van dit bodemonderzoek geven geen aanleiding tot het uitvoeren van een aanvullend of nader bodemonderzoek.

De milieuhygiënische conditie van de bodem vormt geen belemmering voor de voorgenomen planontwikkeling.

De aangetroffen lichte verontreinigingen in de grond kunnen wel bij grondafvoer beperkingen opleveren ten aanzien van het (her)gebruik van de grond omdat dan veelal andere normen gelden. Ten aanzien van hergebruik van deze grond elders is het Besluit Bodemkwaliteit van toepassing.

Het grondwater ter plaatse van de onderzoekslocatie is niet multifunctioneel toepasbaar. Het wordt daarom afgeraden het freatisch grondwater te gebruiken voor consumptie, besproeiing of proceswater.

Asbest

Door de aanwezigheid van asbestverdacht plaatmateriaal op het dak van het kippenhok wordt de bodem rondom het kippenhok als asbestverdacht beschouwd. Geadviseerd wordt om na sloop van het kippenhok een verkennend onderzoek asbest in bodem conform de NEN 5707 uit te voeren ter plaatse van het kippenhok.

1. INLEIDING

In opdracht van BRO heeft Aeres Milieu B.V. een verkennend bodemonderzoek uitgevoerd op de locatie:

Adres onderzoekslocatie	: Wilhelminastraat 7 te Grubbenvorst
Gemeente	: Horst aan de Maas
Kadastrale registratie	: sectie C, nr. 6377
Oppervlakte	: circa 3.732 m ²
Huidig gebruik van de locatie	: agrarisch
Toekomstig gebruik	: wonen

Dit bodemonderzoek is uitgevoerd conform de richtlijnen van de NEN 5740. Het verkennend bodemonderzoek bestaat uit een vooronderzoek naar de historie en bodemgesteldheid van de onderzoekslocatie en aanvullend hierop een bodemonderzoek op het perceel.

Aanleiding

De aanleiding voor het laten uitvoeren van dit bodemonderzoek is een voorgenomen bestemmingsplanwijziging van 'agrarisch' naar 'wonen'.

Doel

Het doel van het verkennend onderzoek is, middels een steekproef, het vaststellen van de actuele bodemkwaliteit ter plaatse. Het onderzoek is niet bedoeld om een exacte aard en omvang van een eventuele verontreiniging aan te geven.

Onderzoek

Aeres Milieu B.V. heeft geen binding met de opdrachtgever en de onderzoekslocatie anders dan als onafhankelijk onderzoeksbureau.

In hoofdstuk 2 is het vooronderzoek en de daaruit volgende onderzoekshypothese beschreven. Naar aanleiding van de opgestelde hypothese wordt in hoofdstuk 3 de onderzoeksstrategie opgesteld. In hoofdstuk 4 worden de veldwerkzaamheden (grond- en grondwateronderzoek) beschreven. Hoofdstuk 5 beschrijft de laboratoriumwerkzaamheden en de onderzoeksresultaten. Het rapport wordt afgesloten met hoofdstuk 6, waarin de conclusies en enkele aanbevelingen staan beschreven.

Bemonstering en laboratoriumonderzoek vonden plaats in januari 2018. De chemische analyses zijn uitgevoerd door ALcontrol Laboratories BV te Rotterdam. ALcontrol is geaccrediteerd volgens de door de Raad voor Accreditatie gestelde criteria voor Testlaboratoria conform ISO/IEC 17025. Alle analyses zijn uitgevoerd conform Accreditatie Schema 3000 (AS3000).

Het onderzoek is op zorgvuldige wijze uitgevoerd volgens de algemeen gebruikelijke inzichten en methoden (opzet conform NEN5740 en interpretatie aan de hand van de Leidraad Bodembescherming).

Opgemerkt wordt dat bij een verkennend bodemonderzoek sprake is van een steekproefsgewijze bemonstering en het nemen van een beperkt aantal monsters. De mogelijkheid blijft daarom bestaan dat puntverontreinigingen, welke niet voortkomen uit het historisch onderzoek, niet door het onderzoek worden aangetoond. Daarnaast blijft het mogelijk dat lokale afwijkingen in de samenstelling van het bodemmateriaal voorkomen. Tot slot wordt erop gewezen dat het uitgevoerde bodemonderzoek een momentopname is.

Het bovenstaande betekent dat Aeres Milieu op voorhand geen aansprakelijkheid accepteert voor maatregelen of mogelijke beslissingen die de opdrachtgever naar aanleiding van het door Aeres Milieu uitgevoerde bodemonderzoek neemt. Tevens wordt opgemerkt dat Aeres Milieu voor het verkrijgen van de voor het historisch onderzoek noodzakelijke informatie (mede) afhankelijk is van externe bronnen. Voor Aeres Milieu is niet te verifiëren of deze bronnen altijd volledig en zonder fouten zijn. Hierdoor kan Aeres Milieu niet instaan voor de juistheid en volledigheid van de verzamelde historische informatie.

2. VOORONDERZOEK

2.1 Inleiding

Conform het onderzoeksprotocol NEN 5725 en NEN 5707 is ten behoeve van de bepaling van de onderzoeksstrategie op onderhavige locatie een vooronderzoek uitgevoerd. De resultaten van dit vooronderzoek zijn opgenomen in voorliggend hoofdstuk. De in paragraaf 2.1 t/m 2.6 opgenomen informatie is afkomstig van/uit:

- Terreininspectie;
- Het kadaster;
- Archiefonderzoek gemeente Horst aan de Maas;
- Het Bodemloket;
- Topotijdreis.nl.

In principe richt het vooronderzoek zich op alle percelen waarop het onderzoek betrekking heeft én de direct hieraan grenzende percelen. Indien een direct aangrenzend perceel smal (< 10 m breed) is, worden ook de percelen hier weer aan grenzend meegenomen.

Indien de aangrenzende percelen groot zijn, wordt alleen het gedeelte van deze percelen binnen 25 meter vanaf de grens van de bodemonderzoekslocatie in beschouwing genomen, tenzij er aanleiding bestaat toch het gehele perceel te onderzoeken.

Op onderstaande luchtfoto is de globale begrenzing van de onderzoekslocatie weergegeven.



Afbeelding 1: globale begrenzing onderzoekslocatie (Bron luchtfoto: PDOKViewer)

2.2 Topografische beschrijving

De onderzoekslocatie is gelegen aan Wilhelminastraat 7 te Grubbenvorst, gemeente Horst aan de Maas. Kadastraal is de locatie bekend als Grubbenvorst, sectie C, nr. 6377. De coördinaten volgens het R.D. stelsel zijn X = 207.505 / Y = 381.827. Zie bijlage 1 voor een topografisch overzicht en kadastrale kaart.

2.3 Historisch overzicht en omgeving

Uit kaartmateriaal van de geraadpleegde historische kadasterkaarten [www.topotijdreis.nl] is af te leiden dat de onderzoekslocatie tot circa 1895 onbebouwd was. Hierna is een boerderij op de locatie gevestigd, waarna nog een enkele uitbreiding heeft plaatsgevonden. De schuur is voorzien van een gevelsteen met het jaar 1855.



2016



1975



1895



1850

Afbeelding 2: geraadpleegde historische kaarten (Bron kaarten: topotijdreis.nl)

2.4 Dossieronderzoek

Op 17 januari 2018 is een bezoek gebracht aan de afdeling milieu van de gemeente Horst aan de Maas voor het verkrijgen van de historische informatie. Tijdens dit bezoek zijn een vijftal bouwvergunningen geraadpleegd die betrekking hebben op het adres Wilhelminastraat 7 te Grubbenvorst. Voor de onderzoekslocatie zijn geen sloopvergunningen verleend. In het gemeentelijk archief waren verder geen, voor het verkennend bodemonderzoek relevante, (milieu)dossiers beschikbaar. Ook zijn er geen bodemonderzoekdossiers beschikbaar die van belang zijn voor de onderzoekslocatie of de directe omgeving.

Voor de onderzoekslocatie zijn de in onderstaande tabel weergegeven bouwvergunningen verleend.

Dossiernummer	Datum	Aard bouwvergunning	Opmerkingen
1930/2	01-04-1930	Verbouw van een woning	-
1956/656	13-04-1956	Bouw van een champignonschuur	-
1957/49	10-10-1957	Bouw open loods	Dak: rode golfplaten
1958/65	10-01-1958	Bouw van een kippenhok	Dakbedekking: grijze golfplaten
1961/198	03-03-1961	Bouw van een schaftlokaal	Perceel aan Horsterweg

Tabel 2.1: Overzicht verleende bouwvergunningen

Op de locatie heeft, voor zover bekend, geen bovengrondse of ondergrondse opslag van oliehoudende producten plaatsgevonden.

Voor zover bekend hebben er op de locatie geen ophogingen, opvullingen of dempingen plaatsgevonden.

2.5 Bodemopbouw en geo(hydro)logie

De bodemopbouw van de onderzoekslocatie wordt schematisch weergegeven in tabel 2.2.

Diepte [m-mv]	Lithostratigrafie	Lithologie
0,0 – 4,8	Formatie van Boxtel	Zandige eenheid, hoofdzakelijk bestaande uit midden en fijn zand, weinig zandige klei en grof zand en een spoor klei, veen en grind
4,8 – 11,0	Formatie van Beegden	Zandige eenheid, hoofdzakelijk bestaande uit grof zand, grind en midden zand, weinig zandige klei en fijn zand, een spoor klei en kans op stenen, keien en blokken
11,0 – 12,2	Kiezeloöliet Formatie	Kleiige eenheid, hoofdzakelijk bestaande uit zandige klei, klei en midden zand, weinig bruinkool en fijn en grof zand en een spoor grind
12,2 – 27,8	Kiezeloöliet Formatie	Zandige eenheid, hoofdzakelijk bestaande uit midden en grof zand, weinig klei, zandige klei, fijn zand en grind en een spoor bruinkool
27,8 – 29,0	Kiezeloöliet Formatie	Kleiige eenheid, hoofdzakelijk bestaande uit zandige klei, klei en midden zand, weinig bruinkool en fijn en grof zand en een spoor grind
29,0 – 53,0	Kiezeloöliet Formatie	Zandige eenheid, hoofdzakelijk bestaande uit midden en grof zand, weinig klei, zandige klei, fijn zand en grind en een spoor bruinkool
53,0 – 60,0	Formatie van Breda	Zandige eenheid, hoofdzakelijk bestaande uit midden en fijn zand en kleiig zand, weinig grof zand en glauconiet zand en een spoor klei, bruinkool, grind en schelpen

Tabel 2.2: Geo(hydro)logische indeling (bron: Dinoloket)

De stroming van het freatisch grondwater is globaal noordoostelijk gericht en bevindt zich op een hoogte van circa 2,4 m-mv. De onderzoekslocatie bevindt zich niet binnen de grenzen van een grondwater-beschermingsgebied.

2.6 Beschrijving van de onderzoekslocatie

Op 17 januari 2018 is een veldinspectie uitgevoerd, hierbij is gelet op het terreingebruik en de aanwezigheid van ondergrondse tanks, stookplaatsen, (half)verhardingslagen, ophogingen, storthopen, dempingen, afgravingen en asbesthoudend materiaal op het maaiveld.

Op de onderzoekslocatie is een agrarisch woonhuis gelegen met aanliggende schuur en stallen en een apart kippenhok. Het kippenhok is voorzien van een dakbedekking met grijze asbestverdachte golfplaten

en zal worden gesloopt, het woonhuis wordt gerenoveerd. Op de binnenplaats is de bodem voorzien van een betonnen of asfalt verharding. Rondom de gebouwen is gras aanwezig. De schuur is voorzien van een gevelsteen met het jaartal 1855.

Tijdens het nemen van de watermonsters op 24 januari 2018 (dit is na de storm van 18 januari 2018) is op het maaiveld naast het kippenhok en ook in het kippenhok asbestverdacht materiaal aangetroffen (zie foto's 16 en 17 bijlage 2). Het kippenhok is niet voorzien van dakgoten.

Er zijn verder geen waarnemingen gedaan welke wijzen op de aanwezigheid van bodemverontreinigingen of bronnen van verontreinigingen. Een fotoreportage van de onderzoekslocatie is opgenomen in bijlage 2.

De onderzoekslocatie wordt aan de oost- en noordzijde begrensd door agrarisch bouwland, aan de westzijde door de Wilhelminastraat en aan de zuidzijde door de Schoolstraat.

2.7 Asbest

Conform de NEN 5707 (Bodem - Inspectie, monsterneming en analyse van asbest in bodem en partijen grond) is er sprake van een asbestverdachte locatie indien er sprake is van één of meer van de hieronder beschreven activiteiten of gebeurtenissen:

- de eventuele aanwezigheid in het verleden van bedrijven, die asbesthoudende producten, apparaten of voorwerpen vervaardigen en/of verwerken;
- de eventuele aanwezigheid in het verleden en/of heden van bedrijfsgebouwen (o.a. schuren), waarin (veel) asbesthoudende bouwstoffen zijn verwerkt, en of de aanwezigheid van asbestresten in de bodem en/of onder verhardingen (o.a. erven van boerderijen);
- de aanwezigheid van woongebouwen, gebouwd van asbestcementplaten, dan wel in het verleden gerenoveerd met toepassing van asbestcementproducten, met een gereede kans dat asbestresten in tuinen en/of plantsoenen zijn achtergebleven;
- eventuele stortingen van asbestverdachte afvalstoffen;
- de kans op aanwezigheid van asbesthoudende buizen of ophooglagen in de ondergrond;
- de toepassing van asbesthoudende beschoeiingen langs watergangen of in (volks)tuinen;
- de (vroegere) aanwezigheid van glastuinbouw, danwel afval van kassen op of in de bodem;
- er hebben in het verleden calamiteiten met asbest plaatsgevonden (asbestbrand), zonder dat de verspreid geraakte asbestresten (meteen) zijn opgeruimd.

Uit het dossieronderzoek en de uitgevoerde veldinspectie is geconstateerd dat de dakbedekking van het kippenhok bestaat uit asbestverdacht plaatmateriaal. Tijdens de watermonsterneming is vastgesteld dat enkele stukken dakplaat door de storm van 18 januari op het maaiveld zijn terechtgekomen. Geadviseerd wordt om de dakbedekking en de aangetroffen stukken plaatmateriaal op het maaiveld door een erkend asbestverwijderingsbedrijf te laten verwijderen.

2.8 Toekomstig gebruik van de onderzoekslocatie

De onderzoekslocatie zal worden herontwikkeld waarbij de bestemming zal worden gewijzigd van agrarisch naar wonen. Het op de locatie aanwezige kippenhok zal worden gesloopt.

2.9 Onderzoekshypothese

Gebaseerd op de verzamelde gegevens uit het vooronderzoek is de onderzoekslocatie als "onverdacht" beschouwd. Het onderzoek is dan ook uitgevoerd conform de NEN 5740 norm voor onverdachte locaties. Wel dient rekening gehouden te worden met het aantreffen van verontreinigingen met zware metalen in het grondwater ten gevolge van de regionale grondwaterproblematiek.

Door de aanwezigheid van asbestverdacht plaatmateriaal op het dak van het kippenhok wordt de bodem rondom het kippenhok als asbestverdacht beschouwd.

3. ONDERZOEKSSTRATEGIE

3.1 Inleiding

Op basis van de verzamelde informatie uit het vooronderzoek (NEN 5725) en de gestelde onderzoekshypothese(n) voor de onderzoekslocatie, is een onderzoeksstrategie opgesteld conform de richtlijnen van de onderzoeksnorm NEN 5740 (Bodem-Landbodem; Strategie voor het uitvoeren van verkennend bodemonderzoek – Onderzoek naar de milieuhygiënische kwaliteit van bodem en grond, januari 2009) van het Nederlands Normalisatie-Instituut.

3.2 Onderzoeksstrategie

In principe worden boringen willekeurig verspreid over de gehele onderzoekslocatie. Voor het vaststellen van de milieuhygiënische conditie van de bodem (grond en grondwater) van de onderzoekslocatie zal volgens onderstaande strategie veldwerk en monsternamen voor laboratoriumanalyse plaatsvinden.

ONDERZOEKSNORM NEN 5740 'onverdacht'									
Aantal boringen				Aantal te nemen monsters			Aantal te onderzoeken (meng)monsters		
oppervlakte (m ²)	tot 0,5 m	èn tot 2 m	èn met peilbuis	grond		grondwater	bovengrond	ondergrond	grondwater
				0-0,5 m	0,5-2,0 m ¹				
ca. 3.732	10	2	1	13	9	1	2	1	1
Analysepakket							NEN-grond incl. lutos	NEN-grond incl. lutos	NEN-grondwater

Tabel 3.1: Veldwerk, monsternamen en analysestrategie volgens NEN 5740 "onverdacht"

¹⁾ Uit elke boring van 0,5 tot 2,0 diepte worden drie monsters in trajecten van ten hoogste 0,5 m genomen.

Legenda bij tabel 3.1

m: meter beneden maaiveld

lutos: lutum en organische stofgehalte

De bovengrond en de ondergrond worden onderzocht op de stoffen uit het NEN 5740 'standaardpakket':

- drogestof-bepaling
- 9 zware metalen
- 10 polycyclische aromatische koolwaterstoffen
- 7 Polychloorbifenylen (PCB)
- minerale olie

Tevens bepaalt het laboratorium het gehalte aan organische stof en lutumgehalte voor het vaststellen van een toetsingskader voor de lokale bodemkwaliteit.

Het grondwater wordt onderzocht op de stoffen uit het NEN 5740 'standaardpakket':

- 9 zware metalen
- 8 vluchtige aromatische koolwaterstoffen (incl. naftaleen)
- 21 vluchtige gehalogeneerde koolwaterstoffen
- minerale olie

4. VELDWERKZAAMHEDEN

4.1 Algemeen

Conform de onderzoeksstrategie, zoals beschreven in hoofdstuk 3, is op de onderzoekslocatie een verkennend bodemonderzoek uitgevoerd.

De werkzaamheden zijn uitgevoerd onder certificaat op grond van BRL SIKB 2000 conform protocollen 2001 en 2002 van de Stichting Infrastructuur Kwaliteitsborging Bodembeheer.

Voor het traceren van de kabels en leidingen is voorafgaand aan de uitvoering van de veldwerkzaamheden een KLIC melding verricht.

4.2 Grondbemonstering

Op 17 januari 2018 zijn de boringen geplaatst volgens de in paragraaf 3.2 weergegeven onderzoeksstrategie conform protocol 2001 van de Stichting Infrastructuur Kwaliteitsborging Bodembeheer.

De werkzaamheden zijn uitgevoerd door de heer H. van den Tillaar. De heer H. van den Tillaar is erkend monsternemer in het kader van de BRL SIKB 2000 voor de protocollen 2001, 2002 en 2018.

De boringen zijn verricht met behulp van de Edelmanboor (\varnothing 7 of 10 cm). Zie voor de boorpuntlocaties bijlage 3.

Het opgeboorde bodemmateriaal is volgens de classificatienorm voor onverharde bodems (NEN 5104) beoordeeld. Daarnaast is vastgesteld in hoeverre het opgeboorde materiaal mogelijke aanwijzingen biedt voor de aanwezigheid van visueel zichtbare verontreiniging.

Op basis van de zintuiglijke waarnemingen en de bodemopbouw heeft laagsgewijze bemonstering plaatsgevonden. De uitkomende grond en alle zintuiglijk waargenomen bijzonderheden zijn per boring beschreven in de profielbeschrijvingen (zie bijlage 4).

In onderstaande tabel zijn de boringen beschreven waarin zintuiglijk afwijkingen zijn geconstateerd.

Boring	Dieptetraject [m.-mv.]	Zintuiglijke waarneming
3	0 – 0,9	Sporen baksteen
4	0 – 0,5	Sporen baksteen
5	0 – 0,3	Sporen baksteen
7	0 – 0,5	Sporen baksteen, sporen kolen
9	0,05 – 0,4	Zwak baksteenhoudend

Tabel 4.1: Overzicht zintuiglijke afwijkingen

In het kader van dit onderzoek is geen specifiek onderzoek (conform NEN 5707) verricht naar het voorkomen van asbest in de grond en op het maaiveld. Wel heeft een inspectie van het terrein plaatsgevonden. Op het maaiveld nabij het voormalige kippenhok en in het kippenhok zijn stukken asbestverdachte plaatmateriaal aangetroffen. In de vrijkomende grond bij het uitvoeren van de grondboringen zijn geen asbestverdachte materialen aangetroffen. Het voorliggende onderzoek doet geen bindende uitspraak over de aan- of afwezigheid van asbest in de bodem binnen de onderzoekslocatie.

Gebaseerd op de diepte en stroming van het freatisch grondwater is een boring afgewerkt met een peilbuis (zie bijlage 2). Deze is benedenstrooms op de onderzoekslocatie geplaatst, ter plaatse van boorpunt 1. De bovenkant van het peilbuisfilter is onder de aangetroffen grondwaterstand geplaatst. Het filter bevindt zich van 2,80 - 3,80 meter beneden maaiveld. Tijdens de installatie van de peilbuis is geen werkwater gebruikt.

4.3 Grondwatermonstername

De peilbuis is een week na plaatsing op 24 januari 2018 bemonsterd conform protocol 2002 van de Stichting Infrastructuur Kwaliteitsborging Bodembeheer. De bemonstering is uitgevoerd door erkend veldwerker van Aeres Milieu, de heer M. Vrolix.

Voorafgaand aan de bemonstering is de grondwaterstand opgenomen en zijn de zuurgraad (pH) en het elektrische-geleidingsvermogen (Ec) van het grondwater bepaald. Deze waarden waren constant bij monstername. De geleidbaarheid is gecorrigeerd voor de grondwatertemperatuur.

De geleiding is een maat voor de concentratie aan opgeloste stoffen in het water, terwijl de pH de zuurgraad van het water aangeeft (pH<7: zuur, pH = 7: neutraal, pH>7: basisch).

De grondwatermonsters zijn in het veld, voor zover noodzakelijk gefiltreerd en geconserveerd.

De in het veld gemeten parameters zijn in onderstaande tabel samengevat.

Peilbuisnummer	Pb 1
filterstelling [m-mv]	2,80 - 3,80
grondwaterpeil [m-mv]	2,42
toestroming	Goed
zuurgraad [pH]	6,14
elektrisch geleidingsvermogen [μ S/cm]	283
troebelheid [NTU]	5,78
drijfslag	geen
geur	geen
waargenomen afwijkingen	geen

Tabel 4.2: Resultaten veldmetingen tijdens grondwatermonstername

De meetresultaten wijken niet af van natuurlijk of regionaal voorkomende waarden.

5. LABORATORIUMONDERZOEK

5.1 Algemeen

De analyses zijn uitgevoerd door het onderzoekslaboratorium van ALcontrol BV te Rotterdam. ALcontrol is geaccrediteerd volgens de door de Raad voor Accreditatie gestelde criteria voor Testlaboratoria conform ISO/IEC 17025, waar verdere conservering en (voor)behandeling van de monsters plaats heeft gevonden.

5.2 Grond(meng)monster(s)

In het laboratorium zijn voor het chemisch onderzoek van de grondmonsters uit de boven- en ondergrond al dan niet mengmonsters samengesteld volgens onderstaande tabel. De keuze voor het samenstellen van deelmonsters tot een mengmonster of het analyseren van individuele monsters is gebaseerd op de zintuiglijke waarnemingen in het veld en op de onderzoeksstrategie.

(Meng)monsternummer	Grondmonster(s) ¹⁾	Bodemlaag [m-mv]	Zintuiglijke waarnemingen
MM1	3-1	0 – 0,5	Sporen baksteen
	4-1	0 – 0,5	Sporen baksteen
	5-1	0 – 0,3	Sporen baksteen
	7-1	0 – 0,5	Sporen baksteen, sporen kolen
	9-1	0,05 – 0,4	Zwak baksteenhoudend
	13-1	0 – 0,5	Sporen baksteen
MM2	1-1	0 – 0,5	Geen bijzonderheden
	2-1	0,1 – 0,5	Geen bijzonderheden
	6-1	0 – 0,5	Geen bijzonderheden
	8-1	0 – 0,5	Geen bijzonderheden
	10-1	0 – 0,5	Geen bijzonderheden
	11-1	0 – 0,5	Geen bijzonderheden
	12-1	0 – 0,5	Geen bijzonderheden
MM3	1-3	1,0 – 1,5	Geen bijzonderheden
	1-4	1,5 – 2,0	Geen bijzonderheden
	2-2	0,5 – 1,0	Geen bijzonderheden
	2-3	1,0 – 1,5	Geen bijzonderheden
	3-3	1,0 – 1,5	Geen bijzonderheden

Tabel 5.1: schema grond(meng)monsters

¹⁾ Het eerste cijfer geeft het boorpunt aan, het tweede cijfer het monsternametraject (zie bijlage 3).

5.2.1 Analyseresultaten grond(meng)monsters

De analyseresultaten van de grond(meng)monsters worden in de volgende tabel samengevat, waarbij door middel van onderstaande sterrencodering de mate van verontreiniging is aangegeven.

- * Het gehalte is groter dan de achtergrondwaarde en kleiner dan of gelijk aan de het gemiddelde van de achtergrond- en interventiewaarde;
- ** het gehalte is groter dan het gemiddelde van de achtergrond- en interventiewaarde en kleiner dan of gelijk aan de interventiewaarde;
- *** het gehalte is groter dan de interventiewaarde.

In de Regeling bodemkwaliteit (RBK) is vastgelegd dat per 1 juli 2013 de toetsing altijd moet plaatsvinden door het gevonden gehalte in een monster eerst te corrigeren met het lutum en organisch stof gehalte (=berekende concentratie) en vervolgens te vergelijken met de grenswaarden van de Regeling Bodemkwaliteit.

In de kolommen zijn alleen die stoffen vermeld waarvan de analyseresultaten na toetsing hoger zijn dan de bijbehorende achtergrondwaarde voor duurzame bodemkwaliteit. Zie bijlage 6 voor het analyserapport met nummer 12702236.

(Meng)monsternummer	Bodemlaag [m-mv]	Zintuiglijke waarnemingen	Verhoogde component	Berekende concentratie [mg/kg d.s.] en toetsing	
MM1	0 – 0,5	Sporen baksteen, zwak baksteenhoudend, sporen kolen	Lood zink	66,7 215	* *
MM2	0 – 0,5	Geen bijzonderheden	Lood Zink	134 155	* *
MM3	0,5 – 2,0	Geen bijzonderheden	-	-	-

Tabel 5.2: Toetsingsresultaten van de grond(meng)monsters

Uit de analyseresultaten blijkt dat grondmengmonster MM1 (dieptetraject 0 – 0,5 m-mv.) licht verhoogd is met lood en zink. In grondmengmonster MM2 (dieptetraject 0 – 0,5 m-mv.) zijn de gemeten gehalten lood en zink licht verhoogd ten opzichte van de achtergrondwaarde. In grondmengmonster MM3 (dieptetraject 0,5 – 2,0 m-mv.) zijn geen verhoogde gehalten gemeten ten opzichte van de achtergrondwaarde.

Zware metalen, zoals lood en zink, bezitten een geringe mobiliteit in de bodem en hechten zich met name aan slib- en kleideeltjes. Zware metalen komen van nature in bepaalde concentraties in de bodem voor. Deze concentraties kunnen verhoogd voorkomen in het stedelijk milieu.

De afgifte vindt onder andere plaats door dakpannen, dakgoten, kabels en leidingen, verkeer en afval. Ook depositie van zware metalen op de bodem door industriële activiteiten is een mogelijke oorzaak van verhoogde concentraties. Tot de bedrijfsactiviteiten die verontreiniging van de bodem met zware metalen kunnen veroorzaken worden onder andere gerekend galvanische bedrijven, grafische industrie, sloperijen en metaalbewerkende industrie.

5.2.2 Toetsing van de gestelde hypothese

Geconcludeerd kan worden dat de berekende concentraties in de grond in tegenspraak zijn met de vooraf geformuleerde hypothese dat de locatie als onverdacht beschouwd kan worden. De gemeten concentraties liggen ruim beneden de tussenwaarde (= het gemiddelde van de achtergrondwaarden (AW2000) en de interventiewaarden voor grond). Het uitvoeren van een aanvullend of nader bodemonderzoek is niet noodzakelijk.

5.2.3 Toetsing Bodemkwaliteitskaart gemeente Horst aan de Maas

De gemeente Horst aan de Maas hanteert geen bodemkwaliteitskaart, wel is een Bodemfunctieklassekaart van toepassing. De onderzoekslocatie is gelegen in het gebied met bodemfunctieklasse Wonen. Hiervoor is de bodemkwaliteitsklasse Wonen van toepassing.

5.3 Grondwatermonster(s)

5.3.1 Analyseresultaten grondwatermonster(s)

De analyseresultaten van de grondwatermonsters worden in de volgende tabel samengevat, waarbij door middel van onderstaande sterrencodering de mate van verontreiniging is aangegeven.

- * Het gehalte is groter dan of gelijk aan de streefwaarde (of de detectiegrens, indien deze hoger is) en kleiner dan of gelijk aan het gemiddelde van de streef- en interventiewaarde;
- ** het gehalte is groter dan het gemiddelde van de streef- en interventiewaarde en kleiner dan of gelijk aan de interventiewaarde;
- *** het gehalte is groter dan de interventiewaarde.

In de kolommen zijn alleen die stoffen vermeld waarvan de analyseresultaten na toetsing hoger zijn dan de bijbehorende streefwaarde voor duurzame bodemkwaliteit. Zie bijlage 7 voor het analyserapport met nummer 12704904.

Peilbuis	Filtertraject [m-mv]	Grondwaterstand [m-mv]	Verhoogde component	Gemeten concentratie [µg/l] en toetsing	
1	2,80 - 3,80	2,42	Barium	66	*
			Cadmium	0,41	*
			Zink	78	*

Tabel 5.3: Toetsingsresultaten van de grondwatermonsters

Uit de analyseresultaten blijkt dat in het grondwater afkomstig uit peilbuis 1, de onderzochte componenten barium, zink en cadmium zijn gemeten in een gehalte verhoogd ten opzichte van de streefwaarde.

De lichte verontreinigingen met barium en cadmium worden waarschijnlijk gedeeltelijk van buiten de onderzoekslocatie aangevoerd, aangezien in de ondergrondmonsters geen verhoogde concentraties gemeten zijn. Op de locatie zijn geen verontreinigingsbronnen aan te wijzen die in relatie zouden kunnen staan met de verhoogd aangetroffen gehalten aan barium, cadmium en zink.

De verhogingen met zware metalen worden overal in het grondwater van Noord- en Midden Limburg aangetroffen en passen in het beeld van de achtergrondconcentraties. Aangezien op de onderzoekslocatie geen aanwijsbare bronnen zijn gevonden, worden de verontreinigingen toegeschreven aan de verhoogde achtergrondconcentraties conform de circulaire van de provincie Limburg d.d. 12 september 1995 (nr. 95/36199V).

5.3.2 Toetsing van de gestelde hypothese

Geconcludeerd kan worden dat de gemeten concentraties in het grondwater in overeenstemming zijn met de vooraf opgestelde hypothese dat de locatie onverdacht is, rekening houdend met het aantreffen van grondwaterverontreinigingen met zware metalen ten gevolge van de regionale grondwaterproblematiek. Het uitvoeren van een aanvullend of nader bodemonderzoek is gelet op de aangetroffen componenten en gemeten concentraties niet noodzakelijk.

6. CONCLUSIES EN AANBEVELINGEN

In opdracht van BRO heeft Aeres Milieu B.V. in januari 2018 een verkennend bodemonderzoek uitgevoerd op de locatie Wilhelminastraat 7 te Grubbenvorst.

Uit de analyseresultaten blijkt dat de bovengrond licht verhoogd is met lood en zink. In de ondergrond zijn geen gehalten gemeten verhoogd ten opzichte van de achtergrondwaarde. Het freatisch grondwater is licht verhoogd met barium, cadmium en zink.

De resultaten van dit bodemonderzoek geven geen aanleiding tot het uitvoeren van een aanvullend of nader bodemonderzoek.

De milieuhygiënische conditie van de bodem vormt geen belemmering voor de voorgenomen planontwikkeling.

De aangetroffen lichte verontreinigingen in de grond kunnen wel bij grondafvoer beperkingen opleveren ten aanzien van het (her)gebruik van de grond omdat dan veelal andere normen gelden. Ten aanzien van hergebruik van deze grond elders is het Besluit Bodemkwaliteit van toepassing.

Het grondwater ter plaatse van de onderzoekslocatie is niet multifunctioneel toepasbaar. Het wordt daarom afgeraden het freatisch grondwater te gebruiken voor consumptie, besproeiing of proceswater.

Asbest

Door de aanwezigheid van asbestverdacht plaatmateriaal op het dak van het kippenhok wordt de bodem rondom het kippenhok als asbestverdacht beschouwd. Geadviseerd wordt om na sloop van het kippenhok een verkennend onderzoek asbest in bodem conform de NEN 5707 uit te voeren ter plaatse van het kippenhok.

BIJLAGE 1

Topografische overzichtskaart en kadastrale situatie



0 m 5 m 25 m

<p>12345 Perceelnummer 25 Huisnummer</p>	<p>Deze kaart is noordgericht</p>	<p>Schaal 1:500</p>	
<p>— Vastgestelde kadastrale grens — Voorlopige kadastrale grens — Administratieve kadastrale grens — Bebouwing — Overige topografie</p>	<p>Kadastrale gemeente GRUBBENVORST Sectie C Perceel 6377</p>		
<p>Voor een eensluitend uittreksel, Apeldoorn, 16 januari 2018 De bewaarder van het kadaster en de openbare registers</p>	<p>Aan dit uittreksel kunnen geen betrouwbare maten worden ontleend. De Dienst voor het kadaster en de openbare registers behoudt zich de intellectuele eigendomsrechten voor, waaronder het auteursrecht en het databankenrecht.</p>		



Deze kaart is noordgericht.

Schaal 1: 12500

 Hier bevindt zich Kadastraal object GRUBBENVORST C 6377
Wilhelminastraat 7, 5971 BJ GRUBBENVORST
CC-BY Kadaster.



<p>BEBOUWING a bebouwd gebied b gebouwen c hoogbouw d kas</p> <p>WEGEN autosnelweg hoofdweg met gescheiden rijbanen hoofdweg regionale weg met gescheiden rijbanen regionale weg lokale weg met gescheiden rijbanen lokale weg weg met losse of slechte verharding onverharde weg straat/overige weg voetgangersgebied fietspad pad, voetpad weg in aanleg</p> <p>viaduct aquaduct tunnel vaste brug beweegbare brug brug op pijlers</p>	<p>SPOORWEGEN spoorweg: enkelspoor spoorweg: meersporig a station b spoorweg in tunnel tramweg a sneltram b sneltramhalte a metro bovengronds b metrostation</p> <p>HYDROGRAFIE waterloop: smaller dan 3 m waterloop: 3-6 m breed waterloop: breder dan 6 m a schutsluis b stuwen c koedam a duiker b grondduiker c afsluitbare duiker</p> <p>BODEMGEBRUIK a grasland met sloten b akkerland met greppels c boomgaard d fruitkwekerij e boomkwekerij f grasland met populierenopstand g loofbos h naaldbos i gemengd bos j griend k heide l zand m drasland, moeras n rietland o dodenakker, begraafplaats p overig bodemgebruik</p>	<p>OVERIGE SYMBOLEN a religieus gebouw b toren, hoge koepel c religieus gebouw met toren d markant object e watertoren f vuurtoren a gemeentehuis b postkantoor c politiebureau d wegwijzer a kapel b kruis c vlampijp d telescoop a windmolen b waterradmolen c windmotor d windturbine a oliepompinstallatie b seinmast c zendmast a hunebed b monument c gemaal a kampeerterrin b sportcomplex c ziekenhuis a paal b grenspunt c boom schietbaan afrastering hoogspanningsleiding met mast muur geluidswering</p>
--	---	---

BIJLAGE 2

Foto's onderzoekslocatie



Foto 1



Foto 2



Foto 3



Foto 4



Foto 5



Foto 6



Foto 7



Foto 8



Foto 9



Foto 10



Foto 11



Foto 12



Foto 13



Foto 14



Foto 15



Foto 16 (24 januari 2018)



Foto 17 (24 januari 2018)

BIJLAGE 3

Situatietekening onderzoekslocatie met boorpunten



Legenda:

- boring tot 0,50 m-mv.
- boring tot 2,00 m-mv.
- ⊥ peilbuis (g.w.s. : noordoostelijk)
- onderzoeklocatie
- ⊞ tegelverharding
- ⊞ grindverharding
- △ asfaltverharding
- ⊞ tuin
- ⊞ akker
- ⊞ gazon

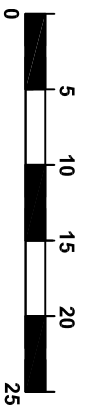
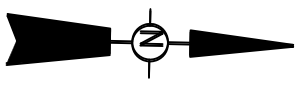
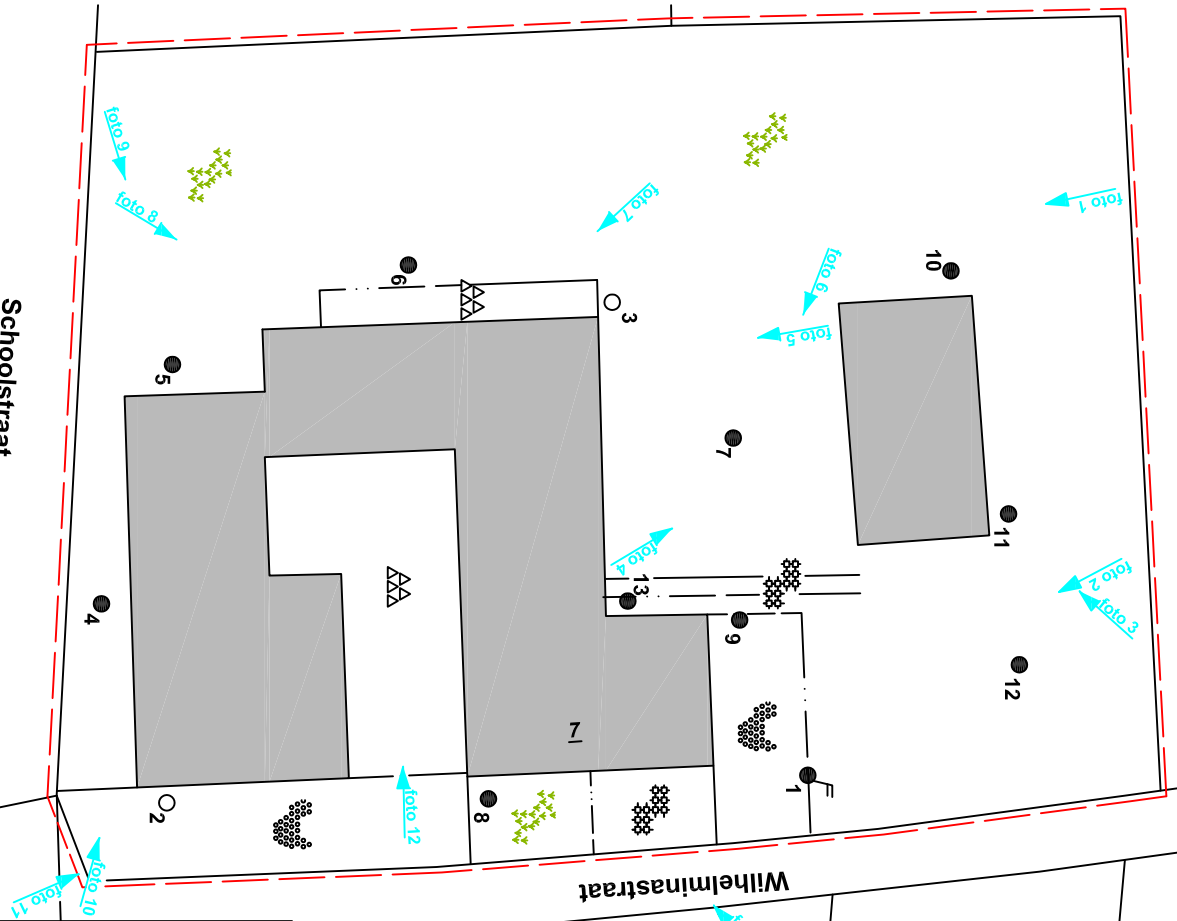

locatie	Wilhelmijnstraat 7, Grubbenvorst	
project	AM17553	
opdrachtgever	BRO	
schaal	1 : 500	
formaat	A4	
datum	26-1-2018	
getekend	Hvdt	



BIJLAGE 4

Boorprofielen en zintuiglijke waarnemingen

Boring: 1

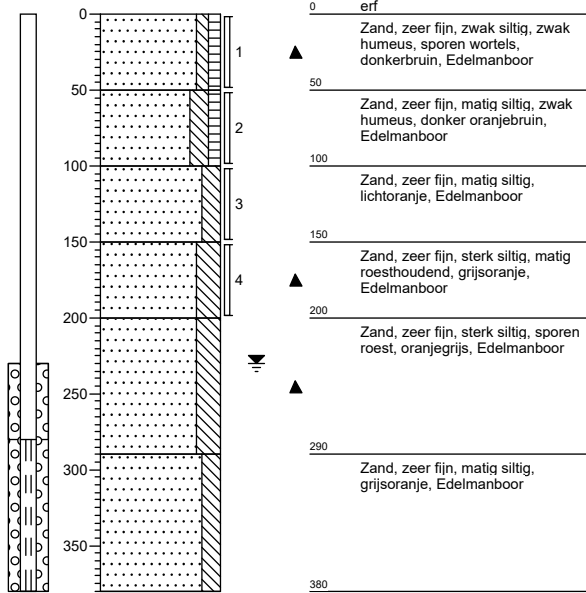

Boring: 2

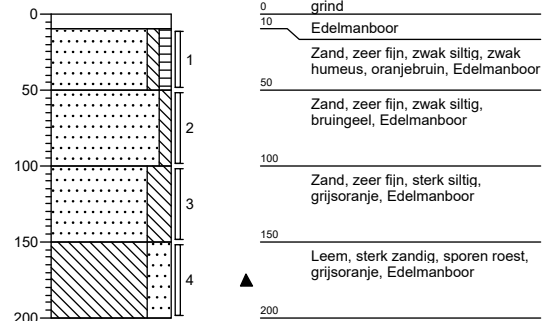

Boring: 3

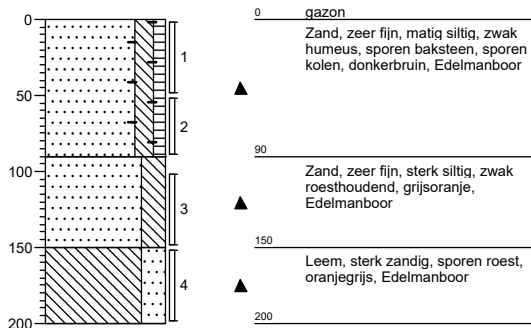

Boring: 4

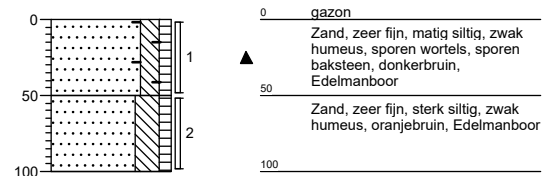

Boring: 5

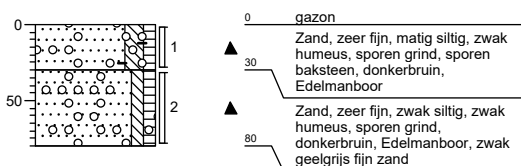

Boring: 6

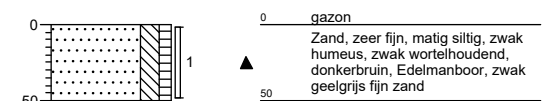

Boring: 7

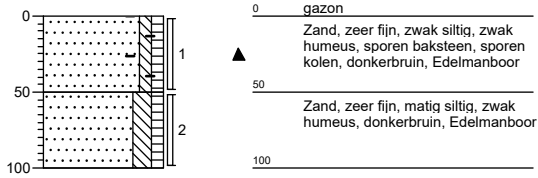

Boring: 8

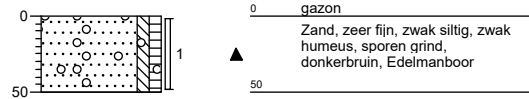

Boring: 9

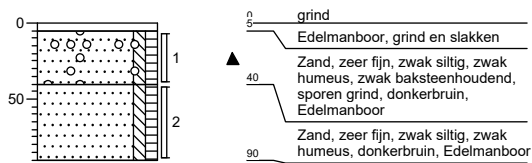

Boring: 10

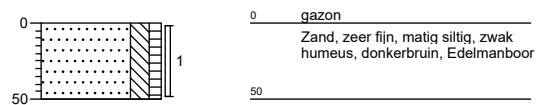

Boring: 11

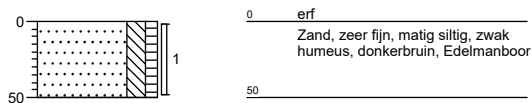

Boring: 12

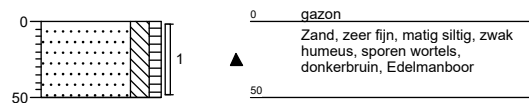

Boring: 13

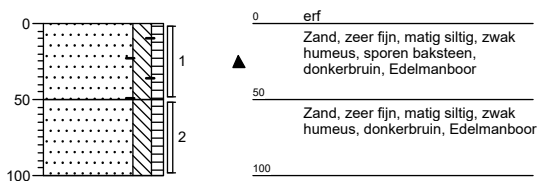

Legenda (conform NEN 5104)

grind

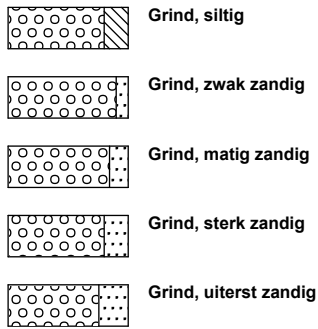

zand

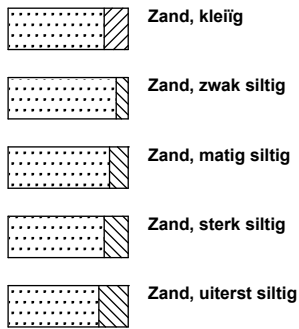

veen

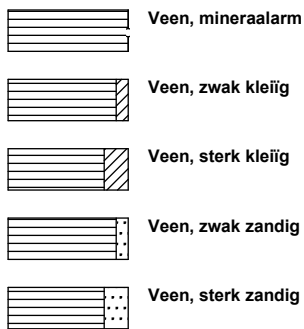

peilbuis

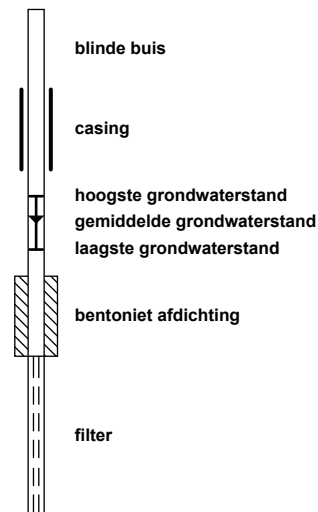

klei



leem

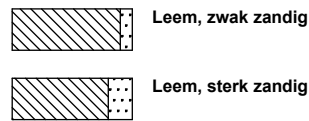

overige toevoegingen

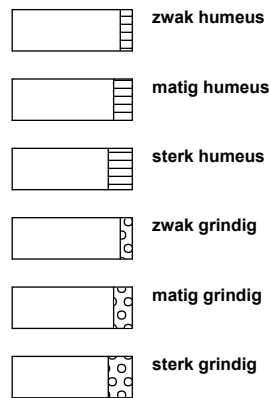

geur



olie

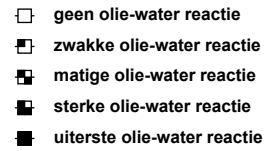

p.i.d.-waarde

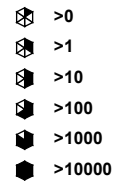

monsters

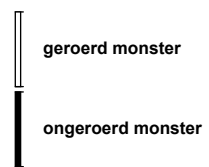

overig

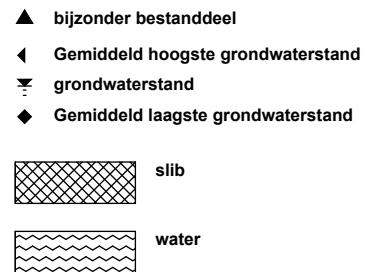

BIJLAGE 5

Verklaring Veldmedewerker

VERKLARING

Hierbij verklaar ik / verklaren wij (ondergetekende(n)) dat de veldwerkzaamheden onafhankelijk van de opdrachtgever zijn uitgevoerd conform de eisen van de BRL SIKB 2000 en de bijbehorende protocollen 2001 en 2002.

Projectnummer	AM17553	
Onderzoekslocatie	Wilhelminastraat 7 Grubbenvorst	
Datum uitvoering veldwerkzaamheden	17-01-2018	24-01-2018
Gecertificeerd monsternemer	Dhr. H. van den Tillaar	Dhr. M. Vrolix

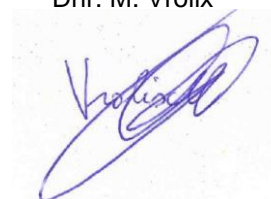

BIJLAGE 6

Analyseresultaten grond(meng)monster(s) met achtergrond- en
interventiewaarden



Projectnaam Wilhelminastraat 7, Grubbenvorst
Projectcode AM17553

Tabel: Analyseresultaten grond (as3000) monsters (gehalten in mg/kgds, tenzij anders aangegeven)

Monstercode Bodemtype	MM1 1		MM2 2		AW	1/2(AW+I)	I	RBK eis
	or	br	or	br				
droge stof (gew.-%)	84,2	--	84,9	--				
gewicht artefacten (g)	<1	--	<1	--				
aard van de artefacten (-)	Geen	--	Geen	--				
organische stof (gloeiverlies) (% vd DS)	39,3	--	2,0	--				
KORRELGROOTTEVERDELING								
lutum (bodem) (% vd DS)	5,0	--	4,3	--				
METALEN								
barium ⁺	61	172	44	132			920	20
cadmium	0,64	0,399	0,33	0,549	0,60	6,8	13	0,20
kobalt	2,9	7,68	2,9	8,15	15	102	190	3,0
koper	13	11,3	11	21,1	40	115	190	5,0
kwik	0,07	0,0745	0,06	0,0831	0,15	18	36	0,050
lood	74	66,7 *	89	134 *	50	290	530	10
molybdeen	<0,5	0,35	<0,5	0,35	1,5	96	190	1,5
nikkel	6,3	14,7	4,9	12	35	68	100	4,0
zink	190	215 *	73	155 *	140	430	720	20
POLYCYCLISCHE AROMATISCHE KOOLWATERSTOFFEN								
naftaleen	0,03	--	<0,01	--				
fenantreen	0,17	--	0,07	--				
antraceen	0,04	--	0,04	--				
fluoranteen	0,25	--	0,27	--				
benzo(a)antraceen	0,15	--	0,18	--				
chryseen	0,10	--	0,13	--				
benzo(k)fluoranteen	0,07	--	0,10	--				
benzo(a)pyreen	0,11	--	0,14	--				
benzo(ghi)peryleen	0,08	--	0,10	--				
indeno(1,2,3-cd)pyreen	0,08	--	0,10	--				
pak-totaal (10 van VROM) (0.7 factor)	1,08	0,36	1,137	1,14	1,5	21	40	0,35
POLYCHLOORBIFENYLEN (PCB)								
PCB 28 (µg/kgds)	<1	--	<1	--				
PCB 52 (µg/kgds)	<1	--	<1	--				
PCB 101 (µg/kgds)	<1	--	<1	--				
PCB 118 (µg/kgds)	<1	--	<1	--				
PCB 138 (µg/kgds)	<1	--	<1	--				
PCB 153 (µg/kgds)	<1	--	<1	--				
PCB 180 (µg/kgds)	<1	--	<1	--				
som PCB (7) (0.7 factor) (µg/kgds)	4,9	1,63	4,9	24,5 ^a	20	510	1000	4,9
MINERALE OLIE								
fractie C10-C12	<5	--	<5	--				
fractie C12-C22	<5	--	<5	--				
fractie C22-C30	6	--	<5	--				
fractie C30-C40	<5	--	<5	--				
totaal olie C10 - C40	<20	4,67	<20	70	190	2595	5000	35

Monstercode en monstertraject

¹ 12702236-001 MM1 3-1/4-1/5-1/7-1/9-1/13-1

² 12702236-002 MM2 1-1/2-1/6-1/8-1/10-1/11-1/12-1



De resultaten zijn voor de interventiewaarde getoetst aan de toetsingswaarden zoals vermeld in de Circulaire bodemsanering per 1 juli 2013, Staatscourant 27 juni 2013, Nr. 16675 en voor de achtergrondwaarde aan het Besluit Bodemkwaliteit, Staatscourant 20 december 2007, Nr. 247. Tevens zijn de volgende wijzigingen doorgevoerd: De gewijzigde grenswaarden van een aantal OCB (per 30-07-2008) (www.Senternovem.nl) en de wijziging in de Staatscourant 67 van 7 april 2009 en met wijzigingen zoals beschreven in de Staatscourant nr. 22335 (02-11-2012).

De gehalten die de betreffende toetsingswaarden overschrijden zijn als volgt geclassificeerd:

- * het gehalte is groter dan de achtergrondwaarde en kleiner dan of gelijk aan het gemiddelde van de achtergrond- en interventiewaarde
- ** het gehalte is groter dan het gemiddelde van de achtergrond- en interventiewaarde en kleiner dan of gelijk aan de interventiewaarde
- *** het gehalte is groter dan de interventiewaarde
- geen toetsingswaarde voor opgesteld
- niet geanalyseerd
- # Verhoogde rapportagegrens, voor meer informatie zie analysecertificaat
- RBK Tabel 1 (rapportagegrenzen), Staatscourant nr. 22335 (02-11-2012).
- ^a gecorrigeerd gehalte is groter dan of gelijk aan de achtergrondwaarde (of geen achtergrondwaarde voor opgesteld), maar wel kleiner dan de RBK rapportagegrens zoals beschreven in de Staatscourant nr. 22335 (02-11-2012), dus mag verondersteld worden kleiner dan de achtergrondwaarde te zijn.
- ^b gecorrigeerd gehalte is groter dan de achtergrondwaarde (of geen achtergrondwaarde voor opgesteld), en groter dan de RBK rapportagegrens zoals beschreven in de Staatscourant nr. 22335 (02-11-2012).
- + De interventiewaarde voor barium geldt alleen voor die situaties waarbij duidelijk sprake is van antropogene verontreiniging en geen sprake is van thermisch gereinigde grond en baggerspecie.
- or Origineel resultaat
- br Omgerekend resultaat

De achtergrond- en interventiewaarden zijn afhankelijk van de bodemsamenstelling. Voor de toetsing is gebruik gemaakt van de volgende samenstelling: (Als humus/lutum niet is gemeten geldt een default waarde van lutum = 25% en organische stof = 10%.)

Bodemtypehumuslutum

1	39.3%	5%
2	2%	4.3%



Projectnaam Wilhelminastraat 7, Grubbenvorst
 Projectcode AM17553

Tabel: Analyseresultaten grond (as3000) monsters (gehalten in mg/kgds, tenzij anders aangegeven)

Monstercode	MM3		AW	1/2(AW+I)	I	RBK
Bodemtype	3	or				eis
		<i>br</i>				
droge stof (gew.-%)	84,3	--				
gewicht artefacten (g)	<1	--				
aard van de artefacten (-)	Geen	--				
organische stof (gloeiverlies) (% vd DS)	<0,5	--				
KORRELGROOTTEVERDELING						
lutum (bodem) (% vd DS)	11	--				
METALEN						
barium ⁺	27	49,2			920	20
cadmium	<0,2	0,212	0,60	6,8	13	0,20
kobalt	7,3	12,9	15	102	190	3,0
koper	6,4	10,1	40	115	190	5,0
kwik	<0,05	0,0439	0,15	18	36	0,050
lood	<10	9,44	50	290	530	10
molybdeen	<0,5	0,35	1,5	96	190	1,5
nikkel	10	16,7	35	68	100	4,0
zink	36	58,6	140	430	720	20
POLYCYCLISCHE AROMATISCHE KOOLWATERSTOFFEN						
naftaleen	<0,01	--				
fenantreen	0,15	--				
antraceen	0,04	--				
fluoranteen	0,27	--				
benzo(a)antraceen	0,13	--				
chryseen	0,13	--				
benzo(k)fluoranteen	0,06	--				
benzo(a)pyreen	0,10	--				
benzo(ghi)peryleen	0,06	--				
indeno(1,2,3-cd)pyreen	0,07	--				
pak-totaal (10 van VROM) (0.7 factor)	1,017	1,02	1,5	21	40	0,35
POLYCHLOORBIFENYLEN (PCB)						
PCB 28 (µg/kgds)	<1	--				
PCB 52 (µg/kgds)	<1	--				
PCB 101 (µg/kgds)	<1	--				
PCB 118 (µg/kgds)	<1	--				
PCB 138 (µg/kgds)	<1	--				
PCB 153 (µg/kgds)	<1	--				
PCB 180 (µg/kgds)	<1	--				
som PCB (7) (0.7 factor) (µg/kgds)	4,9	24,5 ^a	20	510	1000	4,9
MINERALE OLIE						
fractie C10-C12	<5	--				
fractie C12-C22	<5	--				
fractie C22-C30	<5	--				
fractie C30-C40	<5	--				
totaal olie C10 - C40	<20	70	190	2595	5000	35

Monstercode en monstertraject
 1 12702236-003 MM3 1-3 / 1-4 / 2-2 / 2-3 / 3-3



De resultaten zijn voor de interventiewaarde getoetst aan de toetsingswaarden zoals vermeld in de Circulaire bodemsanering per 1 juli 2013, Staatscourant 27 juni 2013, Nr. 16675 en voor de achtergrondwaarde aan het Besluit Bodemkwaliteit, Staatscourant 20 december 2007, Nr. 247. Tevens zijn de volgende wijzigingen doorgevoerd: De gewijzigde grenswaarden van een aantal OCB (per 30-07-2008) (www.Senternovem.nl) en de wijziging in de Staatscourant 67 van 7 april 2009 en met wijzigingen zoals beschreven in de Staatscourant nr. 22335 (02-11-2012).

De gehalten die de betreffende toetsingswaarden overschrijden zijn als volgt geclassificeerd:

- * het gehalte is groter dan de achtergrondwaarde en kleiner dan of gelijk aan het gemiddelde van de achtergrond- en interventiewaarde
- ** het gehalte is groter dan het gemiddelde van de achtergrond- en interventiewaarde en kleiner dan of gelijk aan de interventiewaarde
- *** het gehalte is groter dan de interventiewaarde
- geen toetsingswaarde voor opgesteld
- niet geanalyseerd
- # Verhoogde rapportagegrens, voor meer informatie zie analysecertificaat
- RBK Tabel 1 (rapportagegrenzen), Staatscourant nr. 22335 (02-11-2012).
- ^a gecorrigeerd gehalte is groter dan of gelijk aan de achtergrondwaarde (of geen achtergrondwaarde voor opgesteld), maar wel kleiner dan de RBK rapportagegrens zoals beschreven in de Staatscourant nr. 22335 (02-11-2012), dus mag verondersteld worden kleiner dan de achtergrondwaarde te zijn.
- ^b gecorrigeerd gehalte is groter dan de achtergrondwaarde (of geen achtergrondwaarde voor opgesteld), en groter dan de RBK rapportagegrens zoals beschreven in de Staatscourant nr. 22335 (02-11-2012).
- + De interventiewaarde voor barium geldt alleen voor die situaties waarbij duidelijk sprake is van antropogene verontreiniging en geen sprake is van thermisch gereinigde grond en baggerspecie.
- or Origineel resultaat
- br Omgerekend resultaat

De achtergrond- en interventiewaarden zijn afhankelijk van de bodemsamenstelling. Voor de toetsing is gebruik gemaakt van de volgende samenstelling: (Als humus/lutum niet is gemeten geldt een default waarde van lutum = 25% en organische stof = 10%.)

Bodemtypehumuslutum
3 0.5% 11%

BIJLAGE 7

Analyseresultaten grondwatermonster(s) met streef- en
interventiewaarden



Projectnaam Wilhelminastraat 7, Grubbenvorst
 Projectcode AM17553

Tabel: Analyseresultaten grondwater (as3000) monsters (gehalten in µg/l, tenzij anders aangegeven)

Monstercode Bodemtype	Pb1 1	S	1/2(S+I)	I	RBK eis
METALEN					
barium	66 *	50	338	625	20
cadmium	0,41 *	0,40	3,2	6,0	0,20
kobalt	<2	20	60	100	2,0
koper	<2,0	15	45	75	2,0
kwik	<0,05	0,050	0,18	0,30	0,050
lood	<2,0	15	45	75	2,0
molybdeen	<2	5,0	152	300	2,0
nikkel	12	15	45	75	3,0
zink	78 *	65	432	800	10
VLUCHTIGE AROMATEN					
benzeen	<0,2	0,20	15	30	0,20
tolueen	<0,2	7,0	504	1000	0,20
ethylbenzeen	<0,2	4,0	77	150	0,20
o-xyleen	<0,1	--			0,10
p- en m-xyleen	<0,2	--			0,20
xylenen (0.7 factor)	0,21	0,20	35	70	0,21
styreen	<0,2	6,0	153	300	0,20
POLYCYCLISCHE AROMATISCHE KOOLWATERSTOFFEN					
naftaleen	<0,02	0,01	35	70	0,020
interventiefactor polycyclische aromatische koolwaterstoffen	0,0002			1	
GEHALOGENEERDE KOOLWATERSTOFFEN					
1,1-dichloorethaan	<0,2	7,0	454	900	0,20
1,2-dichloorethaan	<0,2	7,0	204	400	0,20
1,1-dichlooretheen	<0,1	0,01	5,0	10	0,10
cis-1,2-dichlooretheen	<0,1	--			0,10
trans-1,2-dichlooretheen	<0,1	--			
som (cis,trans) 1,2-dichloorethenen (0.7 factor)	0,14	0,01	10	20	0,14
dichloormethaan	<0,2	0,01	500	1000	0,20
1,1-dichloorpropaan	<0,2	0,80	40	80	0,20
1,2-dichloorpropaan	<0,2	0,80	40	80	0,20
1,3-dichloorpropaan	<0,2	0,80	40	80	0,20
som dichloorpropanen (0.7 factor)	0,42	0,80	40	80	0,42
tetrachlooretheen	<0,1	0,01	20	40	0,10
tetrachloormethaan	<0,1	0,01	5,0	10	0,10
1,1,1-trichloorethaan	<0,1	0,01	150	300	0,10
1,1,2-trichloorethaan	<0,1	0,01	65	130	0,10
trichlooretheen	<0,2	24	262	500	0,20
chloroform	<0,2	6,0	203	400	0,20
vinylchloride	<0,2	0,01	2,5	5,0	0,20
tribroommethaan	<0,2			630	0,20
MINERALE OLIE					
fractie C10-C12	<25	--			
fractie C12-C22	<25	--			
fractie C22-C30	<25	--			
fractie C30-C40	<25	--			
totaal olie C10 - C40	<50	50	325	600	50

Monstercode en monstertraject
 1 12704904-001 Pb1



De resultaten zijn getoetst aan de toetsingswaarden zoals vermeld Circulaire bodemsanering per 1 juli 2013, Staatscourant 27 juni 2013, Nr. 16675.

De gehalten die de betreffende toetsingswaarden overschrijden zijn als volgt geclassificeerd:

- * het gehalte is groter dan de streefwaarde en kleiner dan of gelijk aan het gemiddelde van de streef- en interventiewaarde*
- ** het gehalte is groter dan het gemiddelde van de streef- en interventiewaarde en kleiner dan of gelijk aan de interventiewaarde*
- *** het gehalte is groter dan de interventiewaarde*
- geen toetsingswaarde voor opgesteld*
- niet geanalyseerd*
- # Verhoogde rapportagegrens, voor meer informatie zie analysecertificaat*
- RBK Tabel 1 (rapportagegrenzen), Staatscourant nr. 22335 (02-11-2012).*
- ^a gecorrigeerd gehalte is groter dan of gelijk aan de streefwaarde (of geen streefwaarde voor opgesteld), maar wel kleiner dan de RBK rapportagegrens zoals beschreven in de Staatscourant nr. 22335 (02-11-2012), dus mag verondersteld worden kleiner dan de streefwaarde te zijn.*
- ^b gehalte is groter dan de streefwaarde (of geen streefwaarde voor opgesteld), en groter dan de RBK rapportagegrens zoals beschreven in de Staatscourant nr. 22335 (02-11-2012).*



Analyserapport

Aeres Milieu BV
Dhr. G. Reuver
Postbus 1015
6040 KA ROERMOND

Blad 1 van 5

Uw projectnaam : Wilhelminastraat 7, Grubbenvorst
Uw projectnummer : AM17553
ALcontrol rapportnummer : 12704904, versienummer: 1
Rapport-verificatienummer : P569487N

Rotterdam, 02-02-2018

Geachte heer/mevrouw,

Hierbij ontvangt u de analyse resultaten van het laboratoriumonderzoek ten behoeve van uw project AM17553. Het onderzoek werd uitgevoerd conform uw opdracht. De gerapporteerde resultaten hebben uitsluitend betrekking op de geteste monsters. De door u aangegeven omschrijvingen voor de monsters en het project zijn overgenomen in dit analyserapport.

Het onderzoek is uitgevoerd door ALcontrol B.V., gevestigd aan de Steenhouwerstraat 15 in Rotterdam (NL). Indien het onderzoek is uitgevoerd door derden of het ALcontrol laboratorium in Frankrijk (99-101 Avenue Louis Roche, Gennevilliers), of Spanje (Cerdanya 44, El Prat de Llobregat) is dit in het rapport aangegeven.

Dit analyserapport bestaat inclusief bijlagen uit 5 pagina's. In geval van een versienummer van '2' of hoger vervallen de voorgaande versies. Alle bijlagen maken onlosmakelijk onderdeel uit van het rapport. Alleen vermenigvuldiging van het hele rapport is toegestaan.

Mocht u vragen en/of opmerkingen hebben naar aanleiding van dit rapport, bijvoorbeeld als u nadere informatie nodig heeft over de meetonzekerheid van de analyseresultaten in dit rapport, dan verzoeken wij u vriendelijk contact op te nemen met de afdeling Customer Support.

Wij vertrouwen er op u met deze informatie van dienst te zijn.

Hoogachtend,

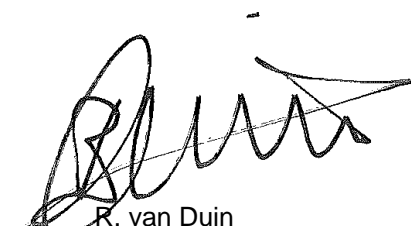

R. van Duin
Laboratory Manager

Aeres Milieu BV
Dhr. G. Reuver

Analyserapport

Blad 2 van 5

Projectnaam Wilhelminastraat 7, Grubbenvorst
Projectnummer AM17553
Rapportnummer 12704904 - 1Orderdatum 24-01-2018
Startdatum 24-01-2018
Rapportagedatum 02-02-2018

Nummer	Monstersoort	Monsterspecificatie		
001	Grondwater (AS3000)	Pb1		
Analyse	Eenheid	Q	001	
<i>METALEN</i>				
barium	µg/l	S	66	
cadmium	µg/l	S	0.41	
kobalt	µg/l	S	<2	
koper	µg/l	S	<2.0	
kwik	µg/l	S	<0.05	
lood	µg/l	S	<2.0	
molybdeen	µg/l	S	<2	
nikkel	µg/l	S	12	
zink	µg/l	S	78	
<i>VLUCHTIGE AROMATEN</i>				
benzeen	µg/l	S	<0.2	
tolueen	µg/l	S	<0.2	
ethylbenzeen	µg/l	S	<0.2	
o-xyleen	µg/l	S	<0.1	
p- en m-xyleen	µg/l	S	<0.2	
xylenen (0.7 factor)	µg/l	S	0.21 ¹⁾	
styreen	µg/l	S	<0.2	
<i>POLYCYCLISCHE AROMATISCHE KOOLWATERSTOFFEN</i>				
naftaleen	µg/l	S	<0.02	
<i>GEHALOGENEERDE KOOLWATERSTOFFEN</i>				
1,1-dichloorethaan	µg/l	S	<0.2	
1,2-dichloorethaan	µg/l	S	<0.2	
1,1-dichlooretheen	µg/l	S	<0.1	
cis-1,2-dichlooretheen	µg/l	S	<0.1	
trans-1,2-dichlooretheen	µg/l	S	<0.1	
som (cis,trans) 1,2-dichloorethenen (0.7 factor)	µg/l	S	0.14 ¹⁾	
dichloormethaan	µg/l	S	<0.2	
1,1-dichloorpropaan	µg/l	S	<0.2	
1,2-dichloorpropaan	µg/l	S	<0.2	
1,3-dichloorpropaan	µg/l	S	<0.2	
som dichloorpropanen (0.7 factor)	µg/l	S	0.42 ¹⁾	
tetrachlooretheen	µg/l	S	<0.1	
tetrachloormethaan	µg/l	S	<0.1	
1,1,1-trichloorethaan	µg/l	S	<0.1	
1,1,2-trichloorethaan	µg/l	S	<0.1	
trichlooretheen	µg/l	S	<0.2	
chloroform	µg/l	S	<0.2	
vinylchloride	µg/l	S	<0.2	
tribroommethaan	µg/l	S	<0.2	

De met S gemerkte analyses zijn geaccrediteerd en vallen onder de AS3000-erkenning.

Paraaf :



ALCONTROL B.V. IS GEACCREDITEERD VOLGENS DE DOOR DE RAAD VOOR ACCREDITATIE GESTELDE CRITERIA VOOR TESTLABORATORIA CONFORM ISO/IEC 17025:2005 ONDER NR. L 028

AL ONZE WERKZAAMHEDEN WORDEN UITGEVOERD ONDER DE ALGEMENE VOORWAARDEN GEDEPONEERD BIJ DE KAMER VAN KOOPHANDEL EN FABRIEKEN TE ROTTERDAM INSCHRIJVING
HANDELSREGISTER: KVK ROTTERDAM 24265286



Aeres Milieu BV
Dhr. G. Reuver

Analyserapport

Blad 3 van 5

Projectnaam Wilhelminastraat 7, Grubbenvorst
Projectnummer AM17553
Rapportnummer 12704904 - 1

Orderdatum 24-01-2018
Startdatum 24-01-2018
Rapportagedatum 02-02-2018

Nummer	Monstersoort	Monsterspecificatie
001	Grondwater (AS3000)	Pb1

Analyse	Eenheid	Q	001
<i>MINERALE OLIE</i>			
fractie C10-C12	µg/l		<25
fractie C12-C22	µg/l		<25
fractie C22-C30	µg/l		<25
fractie C30-C40	µg/l		<25
totaal olie C10 - C40	µg/l	S	<50

De met S gemerkte analyses zijn geaccrediteerd en vallen onder de AS3000-erkenning.

Paraaf :





Aeres Milieu BV
Dhr. G. Reuver

Analyserapport

Blad 4 van 5

Projectnaam Wilhelminastraat 7, Grubbenvorst
Projectnummer AM17553
Rapportnummer 12704904 - 1

Orderdatum 24-01-2018
Startdatum 24-01-2018
Rapportagedatum 02-02-2018

Monster beschrijvingen

001 * De monstervoorbehandeling en analyses zijn uitgevoerd conform Accreditatieschema AS3000, dit geldt alleen voor de analyses die worden gerapporteerd met het "S" kenmerk.

Voetnoten

1 De sommatie na verrekening van de 0.7 factor voor <-waarden volgens BoToVa.

Paraaf :



Aeres Milieu BV
Dhr. G. Reuver

Blad 5 van 5

Analyserapport

Projectnaam Wilhelminastraat 7, Grubbenvorst
Projectnummer AM17553
Rapportnummer 12704904 - 1

Orderdatum 24-01-2018
Startdatum 24-01-2018
Rapportagedatum 02-02-2018

Analyse	Monstersoort	Relatie tot norm
barium	Grondwater (AS3000)	Conform AS3110-3 en conform NEN 6966 (meting conform NEN-EN-ISO 11885)
cadmium	Grondwater (AS3000)	Idem
kobalt	Grondwater (AS3000)	Idem
koper	Grondwater (AS3000)	Idem
kwik	Grondwater (AS3000)	Conform AS3110-3 (meting conform NEN-EN-ISO 17852)
lood	Grondwater (AS3000)	Conform AS3110-3 en conform NEN 6966 (meting conform NEN-EN-ISO 11885)
molybdeen	Grondwater (AS3000)	Idem
nikkel	Grondwater (AS3000)	Idem
zink	Grondwater (AS3000)	Idem
benzeen	Grondwater (AS3000)	Conform AS3130-1
tolueen	Grondwater (AS3000)	Idem
ethylbenzeen	Grondwater (AS3000)	Idem
o-xyleen	Grondwater (AS3000)	Idem
p- en m-xyleen	Grondwater (AS3000)	Idem
xylenen (0.7 factor)	Grondwater (AS3000)	Idem
styreen	Grondwater (AS3000)	Idem
naftaleen	Grondwater (AS3000)	Conform AS3110-4
1,1-dichloorethaan	Grondwater (AS3000)	Conform AS3130-1
1,2-dichloorethaan	Grondwater (AS3000)	Idem
1,1-dichlooretheen	Grondwater (AS3000)	Idem
cis-1,2-dichlooretheen	Grondwater (AS3000)	Idem
trans-1,2-dichlooretheen	Grondwater (AS3000)	Idem
som (cis,trans) 1,2-dichloorethenen (0.7 factor)	Grondwater (AS3000)	Idem
dichloormethaan	Grondwater (AS3000)	Idem
1,1-dichloorpropaan	Grondwater (AS3000)	Idem
1,2-dichloorpropaan	Grondwater (AS3000)	Idem
1,3-dichloorpropaan	Grondwater (AS3000)	Idem
som dichloorpropanen (0.7 factor)	Grondwater (AS3000)	Idem
tetrachlooretheen	Grondwater (AS3000)	Idem
tetrachloormethaan	Grondwater (AS3000)	Idem
1,1,1-trichloorethaan	Grondwater (AS3000)	Idem
1,1,2-trichloorethaan	Grondwater (AS3000)	Idem
trichlooretheen	Grondwater (AS3000)	Idem
chloroform	Grondwater (AS3000)	Idem
vinylchloride	Grondwater (AS3000)	Idem
tribroommethaan	Grondwater (AS3000)	Idem
totaal olie C10 - C40	Grondwater (AS3000)	Conform AS3110-5

Monster	Barcode	Aanlevering	Monstername	Verpakking
001	G6420966	24-01-2018	24-01-2018	ALC236
001	B1609291	24-01-2018	24-01-2018	ALC204
001	G6420967	24-01-2018	24-01-2018	ALC236

Paraaf :

