

PROGRAMMA VAN EISEN

DE COMERT

TE GRUBBENVORST

GEMEENTE HORST AAN DE MAAS





- * Bodem
- * Waterbodem
- * Water
- * Archeologie
- * Ecologie
- * Milieu

Archeologie

Programma van Eisen De Comert te Grubbenvorst in de gemeente Horst aan de Maas

Opdrachtgever | BRO
Industriestraat 94
5931 PK Tegelen

Project | HOR.BRO.PVE
PvE-nummer | 14081830
Status | definitief
Versienummer | D
Datum | 15 september 2014

Vestiging | Swalmen
Auteur(s) | drs. A.H. Schutte
Paraaf | 
Autorisatie | ing. G.J. Boots MA (KNA-Archeoloog)
Paraaf | 

© Econsultancy bv, Swalmen
Foto's en tekeningen: Econsultancy bv, tenzij anders vermeld

Niets uit deze uitgave mag worden vermenigvuldigd en/of openbaar gemaakt worden door middel van druk, fotokopie of op welke wijze dan ook zonder voorafgaande schriftelijke toestemming van de uitgevers. Econsultancy aanvaardt geen aansprakelijkheid voor eventuele schade voortvloeiend uit de toepassing van de adviezen of het gebruik van de resultaten van dit onderzoek.

Programma van Eisen			
Locatie	De Comert		
Projectnaam	De Comert Grubbenvorst		
Plaats binnen archeologisch proces			
<input checked="" type="radio"/> IVO – Proefsleuven (IVO-P)			
<input type="radio"/> IVO – Overig (IVO-O)			
<input type="radio"/> Opgraven			
<input type="radio"/> Archeologische begeleiding (AB)			
<input type="radio"/> Archeologische begeleiding met beperkte verstoring (AB-bv)			
Opsteller	Naam, adres, telefoon, e-mail	datum	paraaf
Senior KNA-archeoloog	Dhr. drs. bc. A.H. Schutte Rijksweg Noord 39 6071 KS Swalmen Tel. 0475-504961 schutte@econsultancy.nl	15-09-2014	
Opdrachtgever	Naam, adres, telefoon, e-mail	datum	paraaf
	BRO Industriestraat 94 5931 PK Tegelen Tel. 077 - 373 06 01 bas.zonnenberg@bro.nl		
Goedkeuring bevoegde overheid			
	Naam, adres, telefoon, e-mail	datum	paraaf
<input checked="" type="radio"/> Gemeente <input type="radio"/> Provincie <input type="radio"/> Rijk <input type="radio"/> Overig <input type="radio"/> RCE ¹ bij beschermd monument, projectvergunning, als adviseur bij Grote Projecten	Gemeente Horst aan de Maas Postbus 6005 5960 AA Horst T: 077 – 4779777 E: gemeente@horstaandemaas.nl		
Adviseur namens de bevoegde overheid	Naam, adres, telefoon, e-mail	datum	Paraaf
	Vestigia Archeologie & Cultuurhistorie Dhr. drs. R.M. van Heeringen Spoorstraat 5 3811 MN Amersfoort Tel. 033 – 2779200 info@vestigia.nl		

¹ Rijksdienst voor het Cultureel Erfgoed.

INHOUDSOPGAVE

LITERATUUR EN BIJLAGEN	6
1 ADMINISTRATIEVE GEGEVENS ONDERZOEKSGBIED	1
2 AANLEIDING EN MOTIVERING VAN HET ONDERZOEK.....	2
2.1 Aanleiding	2
2.2 Motivering	2
3 EERDER UITGEVOERD ONDERZOEK	3
4 ARCHEOLOGISCHE VERWACHTING	3
4.1 Regionale archeologische en cultuurlandschappelijke context	3
4.2 Aard en ouderdom van de vindplaats(en)	4
4.3 Begrenzing en oppervlakte van de vindplaats(en)	5
4.4 Structuren en sporen	5
4.5 Anorganische artefacten.....	5
4.6 Organische artefacten	5
4.7 Archeozoologische en botanische resten.....	5
4.8 Archeologische stratigrafie en diepte van vondstlagen	6
4.9 Gaafheid en conservering	6
5 DOELSTELLING EN VRAAGSTELLING	6
5.1 Doelstelling	6
5.2 Relatie met NOaA en/of andere onderzoekskaders.....	6
5.3 Vraagstelling	7
5.4 Onderzoeksvragen	7
5.5 Aanbeveling	8
6 STRATEGIE, METHODEN EN TECHNIEKEN	8
6.1 Strategie	8
6.2 Methoden en technieken	9
6.3 Structuren en grondsporen.....	11
6.4 Aardwetenschappelijk onderzoek.....	11
6.5 Anorganische artefacten.....	12
6.6 Organische artefacten	12
6.7 Archeozoologische en -botanische resten	13
6.8 Overige resten	13
6.9 Dateringstechnieken	13
6.10 Bouwstenen	13
6.11 Complexiteit.....	13
6.12 Beperkingen.....	14
7 UITWERKING EN CONSERVERING.....	14
7.1 Structuren, grondsporen en vondstspredingen	14
7.2 Analyse aardwetenschappelijke gegevens	14
7.3 Anorganische artefacten.....	14
7.4 Organische artefacten	15
7.5 Archeozoologische en -botanische resten	15
7.6 Beeldrapportage	15
7.7 Selectie materiaal	16
7.8 Conservering materiaal	16

8	RAPPORTAGE	16
8.1	Uitvoeringsperiode uitwerking; opleveringstermijn (concept)eind-/tussenrapport.....	16
8.2	Procedure toetsing eind-/tussenproduct door bevoegd gezag.....	16
8.3	Inhoud eind-/tussenrapport.....	17
8.4	Verschijsning en oplage eindrapport en/of specialistisch deelrapport	18
9	DEPONERING	18
9.1	Eisen betreffende depot	18
9.2	Te leveren product.....	18
9.3	E-depot	19
10	RANDVOORWAARDEN EN AANVULLENDE EISEN	19
10.1	Personele randvoorwaarden	19
10.2	Overlegmomenten	19
10.3	Kwaliteitsbewaking, toezicht, overleg en evaluatie	20
10.4	Overige randvoorwaarden en aanvullende eisen	20
11	WIJZIGINGEN TEN OPZICHTE VAN HET VASTGESTELDE PVE	20
11.1	Wijzigingen tijdens het veldwerk.....	20
11.2	Belangrijke wijzigingen	21
11.3	Procedure van wijziging na de evaluatiefase van het veldwerk	21
11.4	Procedure van wijziging tijdens uitwerking en conservering	21
12	AANVULLENDE EISEN.....	21
12.1	Uitvoeringsperiode en opleveringstermijn veldwerk	21
12.2	Uitvoeringscondities veldwerk	21

LITERATUUR EN BIJLAGEN

Literatuur

Stiekema, M., 2014: *Archeologisch bureauonderzoek en verkennend booronderzoek Steegerakkerweg (ong.) te Grubbenvorst in de gemeente Horst aan de Maas* (Econsultancy rapportnr. 14071716), Swalmen.

Bijlagen

Figuur 1 : Situering van het onderzoeksgebied binnen Nederland.

Figuur 2 : Detailkaart van het onderzoeksgebied.

Figuur 3 : Luchtfoto van het onderzoeksgebied.

Figuur 4 : Uitsnede geomorfologische kaart

Figuur 5 : Uitsnede bodemkaart

Figuur 6 : Uitsnede archeologische gegevenskaart

Figuur 7 : Proefsleuvenplan

1 ADMINISTRATIEVE GEGEVENS ONDERZOEKSGBIED

Projectnaam	De Comert Grubbenvorst
Provincie	Limburg
Gemeente	Horst aan de Maas
Plaats	Grubbenvorst
Toponiem	De Comert
Kaartbladnummer	52 G
Centrum x,y-coördinaat	207.566 / 382.035
IKAW	Het onderzoeksgebied ligt in een zone met een hoge archeologische verwachting.
Cultuurhistorische Waardenkaart (CHW) van de provincie Limburg	Het onderzoeksgebied binnen het Provinciaal Archeologisch Aandachtsgebied Beekdalen-Noord Sevenum
CMA/AMK-status	n.v.t.
Archis-monumentnummer	n.v.t.
Archis-waarnemingsnummer	n.v.t.
Oppervlakte plangebied ²	ca. 2.9 hectare
Oppervlakte onderzoeksgebied ³	ca. 7.100 m ²
Huidig grondgebruik	Akker
Voorgenomen bodemingrepen	Nieuwbouw
NAP-hoogte maaiveld	19.65 +NAP
Grondwatertrap	VII

² Het gebied waarbinnen de realisering van de planvorming het bodemarchief kan bedreigen.

³ Het gebied waarop dit onderzoek betrekking heeft.

2 AANLEIDING EN MOTIVERING VAN HET ONDERZOEK

2.1 Aanleiding

Op de planlocatie, De Comert te Grubbenvorst is de bouw van een nieuwbouwwijk gepland. Hierbij zullen in eerste instantie 41 woningen worden gebouwd en in een latere fase mogelijk nog 26 woningen (fase 2). De diepte van de verstoring ten behoeve van de nieuwbouw is nog niet bekend.⁴

Het onderzoek komt voort uit het gemeentelijk selectiebesluit om in te stemmen met het door Econsultancy gegeven advies voor een vervolgonderzoek in de vorm van proefsleuven voor een deel van het plangebied.

2.2 Motivering

Bij het bureauonderzoek is voor het plangebied een archeologische verwachting opgesteld. Uit de landschappelijke ligging op een Maasterras uit de Jonge Dryas, in de binnenbocht van een oude Maasgeul, blijkt dat het plangebied vanaf het Mesolithicum gunstig is geweest voor jagers-verzamelaars en vanaf het Neolithicum voor landbouwers. Omdat dit Maasterras pas aan het einde van het Paleolithicum is gevormd worden er geen archeologische resten uit deze periode in het plangebied verwacht. Uit de archeologische gegevens die verzameld zijn uit het onderzoeksgebied blijkt dat er in de omgeving van het plangebied voornamelijk sporen van menselijke activiteit zijn waargenomen uit het Neolithicum tot en met de Nieuwe tijd. Het plangebied heeft een lage gespecificeerde archeologische verwachting voor resten uit het Paleolithicum en een hoge gespecificeerde archeologische verwachting voor resten uit het Mesolithicum tot en met de Nieuwe tijd.

Uit de resultaten van het inventariserend veldonderzoek (IVO, verkennende fase) blijkt dat over het algemeen de bodemopbouw bestaat uit Maasterrasafzettingen, afgedekt door een eerdlaag van 70 tot 100 cm. Bij de boringen op het westelijke deel van het plangebied zijn geen bodemverstoringen aangetroffen. De boringen op het oostelijk deel van het plangebied geven aan dat het terrein hier wel is verstoord tot een diepte van 70-150 cm –mv. De gespecificeerde archeologische verwachting zoals opgesteld in het bureauonderzoek kan worden gehandhaafd voor het westelijke deel van het plangebied. Voor de oostelijke helft van het plangebied kan de verwachting worden bijgesteld naar laag voor alle perioden.⁵

Voor de oostelijke helft van het plangebied hoeft dus geen vervolgonderzoek uitgevoerd te worden. Voor de westelijke helft van het plangebied is vervolgonderzoek, in de vorm van een proefsleuvenonderzoek, wel noodzakelijk. Doordat het westelijke deel van het plangebied in twee fases ontwikkeld zal worden is door de opdrachtgever besloten dat het proefsleuvenonderzoek ook in twee fases moet worden uitgevoerd. Dit Programma van Eisen heeft betrekking op dat deel van de westelijke helft van het plangebied dat in fase 1 ontwikkeld zal worden.

⁴ Stiekema, 2014.

⁵ Stiekema, 2014.

3 EERDER UITGEVOERD ONDERZOEK

Soort onderzoek	Archeologisch bureau- en verkennend booronderzoek
Uitvoerder	Econsultancy bv
Uitvoeringsperiode	Augustus 2014
Rapportage	Stiekema, M., 2014: <i>Archeologisch bureauonderzoek en verkennend booronderzoek Steegerakkerweg (ong.) te Grubbenvorst in de gemeente Horst aan de Maas</i> (Econsultancy rapportnr. 14071716), Swalmen.
Bewaarplaats vondsten/documentatie	Econsultancy Swalmen
Resultaten specialistisch onderzoek	
Archeobotanisch	Niet van toepassing.
Archeozoologisch	Niet van toepassing.
Fysisch-antropologisch	Niet van toepassing.
Fysisch-geografisch	Niet van toepassing.
Geofysisch	Niet van toepassing.
Archeologisch materiaal	Niet van toepassing.

4 ARCHEOLOGISCHE VERWACHTING

4.1 Regionale archeologische en cultuurlandschappelijke context⁶

Locatie, recente ingrepen en verstoringen

Het plangebied heeft oppervlakte van circa 2.9 hectare, het onderzoeksgebied in deze fase beslaat een oppervlak van circa 7.100 m². Het onderzoeksgebied ligt aan de Steegakkerweg, aan de noordzijde van de kern van Grubbenvorst in de gemeente Horst aan de Maas (zie figuur 1 en figuur 2). Op het Actueel Hoogtebestand Nederland (AHN) heeft het maaiveld een hoogte van circa 19.65 m +NAP. Het gebied is kadastraal bekend als Gemeente Grubbenvorst, sectie C, nummer 5863. Over het algemeen bestaat de bodemopbouw uit Maasterrasafzettingen, afgedekt door een eerdlag van 70 tot 100 cm. Het onderzoeksgebied is geheel in agrarisch gebruik (zie figuur 3).

Fysiek-landschappelijke, geologische, geomorfologische en bodemkundige kenmerken

Het onderzoeksgebied bevindt zich binnen een gebied dat is gekarteerd als Formatie van Beegden, rivierzand en –grind (Be3). Het terrassenlandschap langs de Maas is ontstaan gedurende de verschillende koude en warme perioden van het Kwartair. Tijdens koude perioden heeft de Maas een vlechtend karakter gehad met een brede riviervlakte en een opeenhoping van sedimenten. Gedurende de overgang van een koude naar een warme periode sneed de rivier zich in het rivierterras in. Daarna

⁶ Stiekema, 2014.

begon de Maas te meanderen, waarbij de rivier zich concentreerde in één geul en er verschillende sedimenten in de bedding, op de oever en in de naastgelegen komgronden werden afgezet. De oudste terrassen liggen hoog, de jongere lager. Vanaf hun ontstaan zijn de Maasterrassen aantrekkelijk geweest voor de mens. In eerste instantie voor tijdelijke kampementen van jagers-verzamelaars en later voor permanente agrarische nederzettingen. Mensen vestigden zich op de hoogste delen van het terras, met name op oeverwallen en rivierduintjes. Het plangebied ligt op een dalvlakteterras dat is ontstaan gedurende de Jonge Dryas (circa 11.000-10.000 BP) (zie figuur 4).

De Geomorfologische kaart geeft de mate van reliëf en de vormen die in het landschap te onderscheiden zijn weer. Volgens de Geomorfologische kaart van Nederland (1:50.000) ligt het onderzoeksgebied binnen een dalvlakteterras (4E9) (zie figuur 4).

Volgens de Bodemkaart van Nederland (1:50.000) bevindt het onderzoeksgebied zich in een gebied met hoge bruine enkeerdgronden (bEZ23) met grondwatertrap VII (zie figuur 5).

Regionale archeologische context

Volgens de IKAW ligt het onderzoeksgebied in een gebied met een hoge kans op het aantreffen van archeologische waarden (zie figuur 6).

Volgens de Cultuurhistorische Waardenkaart (CHW) van de provincie Limburg ligt het onderzoeksgebied binnen het Provinciaal Archeologisch Aandachtsgebied Beekdalen-Noord Sevenum.

Binnen een straal van 1 kilometer rondom het onderzoeksgebied liggen twee AMK-terreinen, AMK-nrs. 1120 en 16556 (zie figuur 6).

1120: Terrein met resten van een hofstede uit de Late Middeleeuwen-Nieuwe tijd. Een aanlegdatum van de hoofdgracht (de gracht om het hoofdgebouw) in de late 13^e of vroege 14^e eeuw is aannemelijk. In latere eeuwen is het grachtenstelsel uitgebreid. Gezien het geringe aantal vondsten is dit gedeelte van het terrein niet erg intensief gebruikt. De veronderstelde hofstede is waarschijnlijk afgebroken en de stenen zijn elders gebruikt.

16556: Terrein met bewoningssporen uit de Late Middeleeuwen tot en met de Nieuwe tijd. Het gaat om de oude dorpskern van Grubbenvorst. Grubben, ook wel Gribben, was de naam van het kasteel waarvan nu de ruïne van het Gebroken Slot resteert. Grubben wijst meestal op een holle weg. Het tweede gedeelte van de naam Vorst was de naam van het dorp. Deze naam wijst op bos, in het bezit van de heer van het gebied. Aanvankelijk was hier veel bos, maar dat is grotendeels verdwenen door het ingrijpen van de mensen, die bossen gingen kappen uit behoefte aan weidegrond. Na het kappen ontstond heidevelden.

Binnen een straal van 1 kilometer rondom het onderzoeksgebied liggen 19 waarnemingen (zie figuur 6). Vijf van deze waarnemingen hebben te maken met het AMK-terrein 1120. Voor de rest zijn er waarnemingen gedaan uit het Mesolithicum tot en met de Nieuwe tijd. Het betreffen grotendeels losse vondsten. Eén waarneming betreft nederzettingssporen uit de Late Middeleeuwen

Cultuurlandschappelijke en historisch-geografische kenmerken

Op basis van het beschikbare historische kaartmateriaal is te zien dat sinds begin 19^e eeuw de omgeving van het onderzoeksgebied lange tijd weinig is veranderd. Op de Tranchotkaart uit 1805 is het onderzoeksgebied in gebruik als akkerland, doorsneden door enkele onverharde wegen. Het onderzoeksgebied en de directe omgeving zijn tot ver in de 20^e eeuw nauwelijks in gebruik veranderd. Het onderzoeksgebied gebied zelf is al die tijd in gebruik gebleven als akkerland en kortstondig als boomgaard. De huidige Steegakkerweg was begin jaren '90 nog niet gerealiseerd.

4.2 Aard en ouderdom van de vindplaats(en)

Aard en ouderdom van de vindplaatsen zijn onbekend. Volgens de opgestelde gespecificeerde archeologische verwachting is de kans op het voorkomen van archeologische resten laag voor resten uit het Paleolithicum en hoog voor resten uit het Mesolithicum tot en met de Nieuwe tijd.

4.3 Begrenzing en oppervlakte van de vindplaats(en)

Begrenzing en oppervlakte van de totale vindplaats (dus ook buiten het onderzoeksgebied)

De omvang van de vindplaatsen kan op basis van het reeds uitgevoerde onderzoek niet afgebakend worden.

*Begrenzing en oppervlakte van (het deel van) de vindplaats **binnen** het onderzoeksgebied*

Idem.

4.4 Structuren en sporen

Op grond van het archeologische vooronderzoek blijkt dat resten van bewoning in het onderzoeksgebied terug kunnen gaan tot in het Mesolithicum. De verwachte resten kunnen onder meer bestaan uit vuursteenstrooiingen, akkerlagen, nederzettingssporen, grafvelden en rituele plaatsen: zoals paalsporen, muurresten, uitbraaksleuven, beer- en/ of waterputten, afvalkuilen en perceelsscheidingen.

4.5 Anorganische artefacten

Op archeologische vindplaatsen kunnen in relatie tot de archeologische sporen en lagen naast aardewerk en natuursteen ook allerhande gebruiksvoorwerpen van ander materiaal (metaal, glas, keramisch bouw materiaal, leem, etc.) verwacht worden.

4.6 Organische artefacten

Op archeologische vindplaatsen kunnen in relatie tot de archeologische sporen en lagen ook vergankelijke objecten van organisch materiaal verwacht worden, zoals been, bot, hout en leer.

Als algemene vuistregel kan worden gesteld dat in die gebiedsdelen waar in een gedeelte van het jaar de gemiddeld laagste grondwaterspiegel dieper is dan 120 cm -Mv en de bodem sterk ontkalkt is, weinig of geen goed geconserveerde organische artefacten in onverkoolde toestand worden verwacht. In deze gebiedsdelen zijn die enkel bewaard in verkoolde toestand, maar de mate van conservering zal wisselend zijn. In die gebiedsdelen waar de laagste grondwaterspiegel hoger is dan 120 cm -Mv, kunnen organische artefacten daarentegen goed geconserveerd zijn - al dan niet in verkoolde toestand. Verder is de conservering van organisch materiaal in het algemeen beter in diep ingegraven grondsporen, al dan niet in gebiedsdelen met een ontkalkte bodem. Gezien de landschappelijke ligging van het onderzoeksgebied en grondwatertrap VII, is het niet waarschijnlijk dat organisch materiaal buiten diep ingegraven grondsporen goed is geconserveerd.

4.7 Archeozoologische en botanische resten

Op archeologische vindplaatsen kunnen in relatie tot de archeologische sporen en lagen naast anorganische en organische vondsten ook resten van zaden, pollen of organisch afval worden aangetroffen. Waar het grondwater pertinent aanwezig is, zijn archeozoologische en -botanische resten in het algemeen redelijk tot goed geconserveerd. Gezien de archeologische context worden in het algemeen veel van dergelijke resten verwacht, maar of dit daadwerkelijk het geval is, is afhankelijk van factoren als geomorfologie, textuur van de bodem, ontwatering, aanwezigheid van waterkerende la-

gen en datering. Gezien de landschappelijke ligging van het onderzoeksgebied is het niet waarschijnlijk dat organisch materiaal buiten diep ingegraven grondsporen goed is geconserveerd.

4.8 Archeologische stratigrafie en diepte van vondstlagen

De archeologische resten uit de perioden Mesolithicum tot en met Middeleeuwen worden verwacht onder het esdek en in de top van de oorspronkelijke C-horizont. De vondstenlaag is opgenomen onder in het esdek; hier wordt ook wel van 'cultuurlaag' gesproken: een doorwerkte oude bodem tussen het esdek en de ongeroerde ondergrond met kleine fragmenten aardewerk, natuursteen, vuursteen en houtskool. Archeologische sporen worden verwacht tot ongeveer 25 cm in de top van de C-horizont. Aan en direct onder het maaiveld worden archeologische resten verwacht uit de Nieuwe tijd. De kans op het voorkomen van de resten is hoog. De vondstenlaag van deze resten zal zich niet dieper bevinden dan ca. 30 cm beneden het maaiveld.

4.9 Gaafheid en conservering

Structuren, sporen, vondsten, archeozoologische en botanische resten.

Door de lage grondwaterspiegel zal eventueel aanwezig organisch vondstmateriaal - archeozoologische en botanische resten- niet tot slecht geconserveerd zijn en deze resten zullen waarschijnlijk alleen worden aangetroffen in diepe en vochtige sporen. Over de precieze gaafheid en conservering van de mogelijke structuren, sporen, vondsten, archeozoologische en botanische resten kan niet veel worden gezegd. Dit zal het archeologische onderzoek moeten uitwijzen.

5 DOELSTELLING EN VRAAGSTELLING

5.1 Doelstelling

Het doel van inventariserend veldonderzoek (IVO) is het aanvullen en toetsen van de gespecificeerde archeologische verwachting, zoals geformuleerd in het vooronderzoek. Het gaat om gebieds- of vindplaatsgericht onderzoek. IVO gebeurt door middel van waarnemingen in het veld, waarbij (extra) informatie wordt verkregen over bekende en/of verwachte archeologische waarden binnen een onderzoeksgebied. Dit omvat de aan- of afwezigheid, de aard, de omvang, de datering, de gaafheid, de conservering en de inhoudelijke kwaliteit van de archeologische waarden. Mochten er archeologische waarden worden aangetroffen in het onderzoeksgebied dan is het de bedoeling dat er direct wordt doorgestart naar een opgraving. Deze opgraving beperkt zich tot de in het proefsleuvenonderzoek vastgestelde gebied van de vindplaats.

5.2 Relatie met NOaA en/of andere onderzoekskaders

Het onderzoek valt binnen de Nationale Onderzoeksagenda Archeologie onder het Brabants zandgebied. Op dit onderzoek zijn vier hoofdstukken van de NOaA van toepassing:

- 11 De vroege prehistorie
- 17 De late prehistorie in Noord-, Oost- en Zuid-Nederland en het rivierengebied
- 18 De Romeinse tijd in het Midden-Nederlandse rivierengebied en het Zuid-Nederlands dekzand- en lössgebied
- 22 De Middeleeuwen en vroegmoderne tijd in Zuid-Nederland

Uit het Mesolithicum kunnen in het onderzoeksgebied sporen van jagers-verzamelaars worden aangetroffen. Het gaat hier om tijdelijke kampementen. Het landschap wordt vanaf het Neolithicum door de mens op diverse wijzen ingericht en gebruikt. De nalatenschap van deze inrichting en het gebruik daarvan geeft ons de mogelijkheid inzicht te krijgen in het leef- en denkpatroon van de bewoners gedurende de late prehistorie en de Middeleeuwen. De vraagstellingen bij dit thema beslaan een breed geheel. De aandacht bij het onderzoek naar het natuurlijke landschap is vooral gericht op de niet door de mens beïnvloede omgeving c.q. die aspecten van de natuur die uiteindelijk het menselijk handelen hebben beïnvloed. Bij dit onderzoeksthema staat de ontstaanswijze van het gebied centraal. Er kan namelijk naast de landschappelijke ligging van de vindplaatsen ook een beeld van de ruimere regio verkregen te worden.

5.3 Vraagstelling

De belangrijkste vraagstelling betreft het toetsen van de archeologische verwachting.

5.4 Onderzoeksvragen

Algemeen

Bij het Inventariserend Veldonderzoek Proefsleuvenonderzoek dienen de volgende onderzoeksvragen een rol te spelen:

- Zijn er archeologische resten in de bodem aanwezig?,
- Zo ja, wat is de aard, omvang, ouderdom, herkomst, kwaliteit en locatie van de archeologische resten (horizontaal en verticaal)?,
- Hebben de archeologische waarden een relatie met uit de omgeving bekende archeologische of historische locaties en welke is dat?
- Welke gegevens over de aangetroffen vindplaatsen kunnen de archeologische kennis van de regio en Grubbenvorst aanscherpen?
- Is sprake van (een) behoudenswaardige vindplaats(en)?
- Wat is het belang van de vindplaats voor de lokale, regionale en nationale geschiedschrijving.
- Wat kunnen de uitkomsten van het onderzoek zeggen over vergelijkbare terreinen in de omgeving?
- Is vervolgonderzoek noodzakelijk en welke methoden zouden hierbij kunnen worden ingezet?
- Op welke manier dient bij eventuele graafwerkzaamheden met archeologische resten te worden omgegaan?
- Indien er geen archeologische resten worden aangetroffen, wat is de reden voor de afwezigheid van archeologisch resten?

Gaafheid en conservering van de vindplaatsen

- Wat is de mate van conservering en gaafheid van de archeologische resten?
- In welke mate zijn de onderzoeksgebieden verstoord?

De mogelijke aanwezige vindplaatsen worden aan de hand van de gestelde vragen gewaardeerd conform KNA versie 3.3, bijlage IV Waarderen van vindplaatsen. Aanbevolen wordt ook om de methodiek uit de SIKB leidraad Standaard Archeologische Monitoring te volgen voor het bepalen van de fysieke kwaliteit.

Specifieke onderzoeksvragen

Periode en sites

Dit aspect van het onderzoek richt zich op de aard, ouderdom, omvang en andere archeologische kenmerken van de vindplaatsen. Hieruit zijn de volgende vragen afgeleid:

- Welke en hoeveel vindplaatsen zijn in het onderzoeksgebied te herkennen?
- Wat is per archeologische site in het onderzoeksgebied:
 - de ligging (inclusief diepteligging)
 - de geologische en/of bodemkundige eenheid
 - de omvang (inclusief verticale dimensies)
 - het type en de functie van de sites of off-site-patronen
 - de samenstelling van de archeologische resten (grondsporen en mobilia)
 - Wat is, indien aanwezig, de ouderdom van de cultuurlaag?
 - de vondst- en spoordichtheid
 - de stratigrafie voorzover aanwezig
 - de ouderdom, periodisering, typechronologische classificatie
 - wanneer zijn vindplaatsen in onbruik geraakt?

Landschap en bodem

Dit aspect van het onderzoek omvat de bestudering van de landschappelijke context van de vindplaatsen in historisch perspectief. Dit leidt tot de volgende vragen:

- Wat is de bodemopbouw binnen het onderzoeksgebied?
- Wat is de dikte van het esdek en wanneer is dit esdek aangelegd?
- Wat is de fysiek-landschappelijke ligging van de vindplaatsen (geologie, bodemkunde en geomorfologie)? Zijn er aanwijzingen voor stratigrafische hiaten, d.w.z. erosie of non-depositie, in de geologische profielopbouw ter plekke van de vindplaatsen?
- Wat is de paleo-ecologische context van het onderzoeksgebied? Liggen in het onderzoeksgebied locaties die voor pollenanalyse bemonsterd kunnen worden?
- In hoeverre zijn de aangetroffen bodemlagen geschikt voor een palynologische reconstructie van de vegetatie- en gebruiksgeschiedenis van het terrein?

Vraagstelling specialistisch onderzoek

Het specialistisch onderzoek dient zich te richten op het eventuele vervolgonderzoek, het is hierbij van belang om te weten of de vindplaats geschikt is voor archeobotanisch, archeozoologisch, fysisch-antropologisch, fysisch-geografisch, geofysisch en dateringsonderzoek. De monsters dienen hiervoor gewaardeerd te worden.

5.5 Aanbeveling

Op basis van de resultaten van het archeologisch proefsleuvenonderzoek dient een aanbeveling te worden gedaan betreffende een archeologisch verantwoorde omgang met het onderzoeksgebied. Met betrekking tot die omgang zijn er drie opties:

- behoud in situ
- definitieve opgraving;
- vrijgeven.

Op basis van de onderzoeksresultaten dient het bevoegd gezag een selectiebesluit te kunnen maken.

6 STRATEGIE, METHODEN EN TECHNIKEN

6.1 Strategie

In aanvulling op de richtlijnen in de vigerende versie van de KNA:

De onderzoeksvragen kunnen worden beantwoord door middel van een karterend/waarderend proefsleuvenonderzoek. Het uitgangspunt is een vindplaatsgerichte benadering. Door middel van het proefsleuvenonderzoek moet inzicht worden verkregen in onder andere de aan- of afwezigheid en

gaafheid van grondsporen en vondstconcentraties en de aan- of afwezigheid en conservering van paleo-ecologische resten.

Het team dat het proefsleuvenonderzoek uitvoert staat onder leiding van een Senior KNA-archeoloog die ervaring heeft met onderzoek in het Brabants zandgebied, of in vergelijkbare regio's contexten en periodes. In het veld worden de werkzaamheden uitgevoerd door een KNA-archeoloog als dagelijks wetenschappelijk leider die ervaring heeft met onderzoek in het Brabants zandgebied, of in vergelijkbare regio's contexten en periodes, bijgestaan door minimaal een veldtechnicus/archeoloog. De aanleg van het eerste vlak gebeurt in aanwezigheid van de Senior KNA Archeoloog.

In het onderzoeksgebied worden 9 proefsleuven aangelegd van 20 x 4 meter (zie figuur 7). Hiermee wordt 720 m², ongeveer 10 %, van het onderzoeksgebied onderzocht. Indien in proefsleuf 9 archeologisch waarden worden aangetroffen dient aanvullend proefsleuf 10 in het uiterste zuidoosten van het plangebied aangelegd om de vindplaats beter te begrenzen. Ook deze sleuf is 20 x 4 meter.

Onder toezicht van een KNA-archeoloog, bijgestaan door een veldtechnicus onder supervisie van een Senior-KNA-archeoloog, dient laagsgewijs ontgraven te worden. Alle aangetroffen archeologische sporen (ouder dan 50 jaar) dienen te worden onderzocht en gedocumenteerd, behoud ex-situ, voordat deze weggegraven worden.

6.2 Methoden en technieken

Alle werkzaamheden zullen worden uitgevoerd conform KNA versie 3.3.

Voorwerk

- Het schrijven van een Plan van Aanpak (PvA) (KNA-specificatie OS01); dit is een handleiding voor het onderzoek.
- Het doen van de onderzoeksmelding bij het centrale systeem door het aanvragen van een OM-NR.
- Het definitieve PvE wordt door de uitvoerder per email en vóór aanvang van het onderzoek, ter kennisgeving naar de depothouder gestuurd.

Veldwerk

- Er wordt uitgegaan van een onderzoek met een lage complexiteit. Alle werkzaamheden zullen worden uitgevoerd conform KNA-specificaties OS02 t/m OS 09.
- Verspreid over het terrein worden 9 proefsleuven aangelegd, van 20 x 4 meter. Hiermee wordt circa 10 % van het onderzoeksgebied onderzocht.
- Het graafwerk wordt uitgevoerd door een machinist die ruime ervaring heeft met archeologisch werk. Indien deze niet voorhanden is dient de machinist begeleid te worden door een Senior KNA-Archeoloog.
- Er wordt gewerkt met een machine met voldoende capaciteit die is voorzien van een zogenaamde gladde bak.
- De proefsleuven wordt laagsgewijs verdiept totdat het niveau is bereikt waarop de verwachte grondsporen zichtbaar worden.
- Zodra archeologische sporen worden aangetroffen zal een leesbaar vlak moeten worden aangelegd.
- Er wordt uitgegaan van de aanleg van één vlak.
- Mocht het noodzakelijk zijn om een tweede vlak aan te leggen dan dienen de sporen in het eerste vlak afgewerkt te zijn.
- De bouwvoor wordt gescheiden gehouden van de overige grond en als laatste teruggestort.

- In verband met de mogelijkheid dat de mogelijke vindplaats(en) behouden blijft/blijven, *ex-situ*, mag het graafwerk niet destructiever zijn dan strikt noodzakelijk.
- Archeologisch relevante structuren mogen niet worden verwijderd.
- Er worden foto's gemaakt van de algemene situatie, waaronder het terrein en omgeving bij aanvang van het werk, de vlakken, de profielen, de grondsporen in het vlak en de coupes. Tevens worden er van belangwekkende en/of kwetsbare vondsten op de plaats van aantreffen foto's gemaakt. Ten behoeve van publicatie of expositie worden ook actie- of illustratieve foto's gemaakt.
- De algemene velddocumentatie bestaat uit de registratie en documentatie van de werkzaamheden in het veld, met name de administratieve zijde daarvan. Dit omvat tevens het digitale gegevensbeheer van de velddocumentatie. De spoorformulieren worden ingevoerd zodat een database ontstaat van de primaire veldgegevens.
- Tijdens het onderzoek wordt voldoende materiaal met diagnostische kenmerken verzameld om een uitspraak te kunnen doen over de datering, de eventuele fasering en de conserveringstoestand van de bodemlagen.
- Vondsten gedaan bij de aanleg van de proefsleuven worden in vakken van 5 x 4 meter per bodemlaag verzameld.
- Vondsten afkomstig van en uit sporen, worden per spoor en vulling geregistreerd.
- Stortvondsten worden per proefsleuf onder een vondstnummer verzameld.
- Stortvondsten worden per sleuf onder één vondstnummer verzameld.
- Bijzondere vondsten dienen apart te worden ingemeten en onder een afzonderlijk vondstnummer te worden geregistreerd.
- Ook bijzondere deposities binnen sporen worden afzonderlijk geregistreerd door middel van fotografie en tekening. Het materiaal zelf wordt individueel (X-, Y- en Z-waarde) en gescheiden van het overige vondstmateriaal in het spoor verzameld.
- Tijdens de werkzaamheden wordt het vlak vanaf het maaiveld af met een metaaldetector steeds gecontroleerd op de aanwezigheid van metalen voorwerpen.
- Metaalvondsten in het vlak en in sporen worden ingemeten en onder een afzonderlijk vondstnummer geregistreerd.
- Daarnaast dient de stort met een metaaldetector te worden onderzocht.
- Bij het waterpassen van het vlak om de 5 m, wordt telkens ook het maaiveld direct buiten de proefsleuven meegenomen.
- De verschillende vondstcategorieën worden zodanig verpakt, dat de conditie van het materiaal zo optimaal mogelijk blijft. Registratie vindt plaats op een vondstenlijst. Registratie en inventarisatie van het vondstmateriaal gebeurt direct na afronding van het veldwerk.
- Alle aanpassingen van het proefsleuvenonderzoek gebeuren te allen tijde in overleg met de voor het project verantwoordelijke Senior KNA-archeoloog en het bevoegd gezag.
- Er wordt vooralsnog niet uitgegaan van specialistisch onderzoek in het veld. Indien dit noodzakelijk blijkt, dan alleen na overleg met de opdrachtgever en het bevoegd gezag.
- Bij het aantreffen van meer dan drie stuks bewerkt vuursteen in onverstoorde context in een vak van 4 x 4 meter, dient er rekening te worden gehouden met de aanwezigheid van een vuursteenconcentratie. In een dergelijk geval worden verspreid over de vermoede concentratie vier megaboringen gezet, diameter 15 cm. De grond wordt gezeefd met een zeef met een maaswijdte van 3 mm. Het boren vindt plaats tot een diepte waarop in twee achtereenvolgende boringen geen artefacten meer worden aangetroffen. Bij positieve resultaten wordt het vlak niet verder verdiept, omdat een vuursteenvindplaats met een andere opgravingsstrategie moet worden opgegraven.
- Na documentatie worden de proefsleuven weer gedicht.

6.3 Structuren en grondsporen

- Er dient te worden gewerkt conform KNA-specificatie OS03 t/m OS09 (opgraven).
- De sporen worden getekend; de vlakken op schaal 1:50 en de eventuele coupetekeningen en profielen op schaal 1:20, graven op schaal 1:10. Verder worden de sporen gefotografeerd en wordt de hoogte ten opzichte van NAP bepaald. De vlakken mogen ook met een GPS of Total Station getekend worden.
- Sporen in het vlak worden gedocumenteerd; de geïdentificeerde sporen worden beschreven en vastgelegd in dag- en wekrapporten en op daartoe geëigende formulieren, conform KNA versie 3.3.
- Van de aangetroffen sporen wordt een aantal gecoupeerd met als doel de kwaliteit vast te stellen. De sporen worden vooralsnog niet afgewerkt.
- Greppels en geïsoleerde sporen worden gecoupeerd en gedocumenteerd.
- Grondsporen die deel uit maken van een (gebouw)structuur of grote concentraties grondsporen dienen daarentegen in eerste instantie alleen (selectief) te worden gecoupeerd en niet te worden afgewerkt. Dit heeft als doel de datering en de conservering zo nauwkeurig mogelijk vast te stellen, waarbij de archeologische resten zoveel mogelijk intact gehouden worden. Dit ter beantwoording van de onderzoeksvragen. Bij een doorstart naar een opgraving dienen alle sporen te worden gecoupeerd, afgewerkt en uitgewerkt tot het niveau der beantwoording van de onderzoeksvragen.
- Aangetroffen graven (inhumaties/crematies) worden gedocumenteerd conform KNA versie 3.3, de graven worden niet geborgen.
- Aangetroffen funderingen, vloeren en water- of beerputten dienen aanvankelijk behouden te blijven;
- Alle aangetroffen sporen, ouder dan 50 jaar, worden gecoupeerd en na documentatie afgewerkt.
- Na documentatie worden de sporen weer dicht gegoid.
- De coupes dienen individueel gewaterpast te worden.
- Splitsingen en oversnijdingen van sporen dienen op een dusdanige manier vastgelegd en onderzocht te worden, dat een eventuele fasering vastgesteld kan worden. Vondsten afkomstig uit dergelijke sporen worden per spoor en eventueel daarin te onderscheiden vullingen verzameld.
- De gevonden lagen, grondsporen en structuren dienen zo mogelijk per periode te worden beschreven. De mate van uitwerking dient te zijn afgestemd op de vraagstellingen. Tevens dienen ze te worden meegenomen in de interpretatie en conclusie(s).
- De vulling van sporen uit de Steentijd dient te worden gezeefd over een maaswijdte van 3 mm.
- Muurwerk moet worden ingemeten, gefotografeerd en onderzocht op constructieve aard, omvang en ouderdom conform KNA versie 3.3. Baksteengrootte, metselverband en tienlaagsmaat dient genoteerd te worden.
- Bodemlagen moeten ten opzichte van eventueel muurwerk afzonderlijk worden beoordeeld.
- Bij putten dient het onderscheid gemaakt te worden tussen water-, afval- en beerputten. Indien de vulling een vondstcomplex bevat, wordt materiaal met diagnostische kenmerken verzameld.
- Kansrijke sporen worden bemonsterd.
- Bij het aantreffen van bijzondere structuren en sporen dient eerst te worden overlegd met de opdrachtgever en het bevoegd gezag voordat de uitwerking ter hand genomen wordt.

6.4 Aardwetenschappelijk onderzoek

Het aardwetenschappelijk onderzoek dient te worden uitgevoerd door een fysisch-geograaf of een archeoloog met aantoonbare ervaring op de hier verwachte gronden. Van de proefsleuven dient een lengteprofiel te worden onderzocht op mogelijke verstoringen, het bewoningsniveau en de mate

waarin de eventuele vindplaats is opgenomen in de enkeerdgrond/de bouwvoor. Van het lengteprofiel wordt aan het begin en einde van elke sleuf een profielkolom van een 1 meter breed tot 30 centimeter in de schone C aangelegd en gedocumenteerd. Mochten er tussen de kolommen grote verschillen zitten dan dient het tussenliggende deel aangelegd en gedocumenteerd te worden om overgangen vast te leggen.

6.5 Anorganische artefacten

- Archeologisch relevante artefacten die worden aangetroffen worden verzameld. Indien mogelijk worden verschillende lagen van elkaar gescheiden. Spoorvondsten worden per spoor verzameld. Stortvondsten worden onder één nummer per proefsleuf/werkput verzameld.
- Archeologisch relevante vondsten worden ter plaatse ingemeten en voorzien van een X-, Y-, en Z-waarden.
- Kwetsbare vondsten moeten door middel van speciale zorg en behandeling behouden (c.q. geconserveerd) worden conform KNA versie 3.3.
- Voor conservering dient de opdrachtgever rekening te houden met een stelpost van € 1.000,-.⁷
- Bij de vondst van bijzondere artefacten of zeer grote hoeveelheden vondsten dient eerst te worden overlegd met de opdrachtgever en het bevoegd gezag voordat de uitwerking ter hand genomen wordt.
- Wanneer de in het veld aangetroffen vondsten (hoeveelheden, soorten materialen, soorten objecten en/of dateringen en conservering) significant afwijken van wat er verwacht wordt of kan worden, is overleg nodig tussen het bevoegd gezag, de opdrachtgever en de deponhouder, op aangeven van de opdrachtnemer. De deponhouder maakt zijn wensen ten aanzien van selectie-deselectie van het onvoorziene materiaal kenbaar aan de bevoegde overheid en de opdrachtgever. Zo nodig komt ook de omgang met daarmee gemoeide extra kosten aan bod. De opdrachtnemer wordt over de uitkomsten van het overleg geïnformeerd door de bevoegde overheid. Zo nodig informeert de deponhouder (/eigenaar) tevens de depotbeheerder. Binnen twee dagen vanaf het moment van aantoonbaar melden/persoonlijk contact met/bij de deponhouder dient een reactie ten aanzien van het wel/niet meenemen van het materiaal door de deponhouder te zijn gegeven. Bij het uitblijven van een reactie binnen de afgesproken termijn mogen de overige partijen beslissen of zij het materiaal wel/niet uit het veld meenemen.
- Uitzondering op het bovenstaande vormt de materiaalcategorie 'bouw materiaal, onversierd'; dit kan meteen in het veld door de uitvoerende archeologen representatief worden geselecteerd.

6.6 Organische artefacten

- Archeologisch relevante artefacten die worden aangetroffen worden verzameld. Indien mogelijk worden verschillende lagen van elkaar gescheiden. Spoorvondsten worden per spoor verzameld. Stortvondsten worden onder één nummer per proefsleuf/werkput verzameld.
- Kwetsbare vondsten moeten door middel van speciale zorg en behandeling behouden (c.q. geconserveerd) worden conform KNA versie 3.3.
- De organische artefacten dienen in het veld op zodanige wijze te worden verzameld zodat ze na determinatie en uitwerking een antwoord geven op de gestelde onderzoeksvragen.
- Bij de vondst van bijzondere organische artefacten of zeer grote hoeveelheden vondsten dient eerst te worden overlegd met de opdrachtgever en het bevoegd gezag voordat de uitwerking en conservering ter hand genomen wordt.
- Voor conservering dient de opdrachtgever rekening te houden met een stelpost van € 1.000,-.⁸

⁷ Dit is een indicatieve prijs waaraan geen rechten ontleend kunnen worden.

6.7 Archeozoölogische en -botanische resten

- Uit relevante, kansrijke contexten (bijvoorbeeld sporen met veel verkoold materiaal en andere paleo-ecologische resten) dienen monsters genomen te worden ten behoeve van analyse door specialisten (archeobotanisch onderzoek).
- Monsternamen ten behoeve van absolute dateringsmethoden gebeurt uitsluitend indien de aangetroffen archeologische sporen en materialen niet op andere wijze te dateren zijn.
- De monsters worden nog niet gezeefd. In overleg met het bevoegd gezag en de opdrachtgever zal worden bepaald of analyse van de monsters noodzakelijk is.
- Analyse dient zich primair te richten op het verkrijgen van antwoorden op de boven verwoorde onderzoeksvragen.
- Deze werkzaamheden dienen als verrekenbare post te worden opgenomen.

6.8 Overige resten

Indien mogelijk worden monsters genomen voor micro-morfologisch onderzoek, botanisch onderzoek, pollenanalyse, fosfaatbepaling, onderzoek naar diatomée, mijten etc. Deze monsters dienen slechts te worden genomen indien ecologisch veelbelovende sporen worden aangetroffen.

6.9 Dateringstechnieken

Belangrijke sporen, die niet met behulp van vondsten kunnen worden gedateerd, kunnen, indien zij organisch materiaal bevatten, met behulp van een C14-datering worden gedateerd. Daartoe dienen monsters van kansrijke lagen of materialen te worden genomen. Een andere mogelijkheid om de ouderdom vast te stellen, is door middel van Optical Stimulated Luminescence (OSL-datering).

6.10 Bouwstenen

Een bouwsteen is gedefinieerd als een logische of logistieke informatie-eenheid van de documentatie van een opgraving. Deze bouwstenen definiëren de wijze van documenteren van de basisgegevens van een specifiek (waarnemings)proces of een specifieke activiteit binnen een archeologisch onderzoek, te weten administratieve (bijvoorbeeld: project en OM-nr) en ruimtelijk-geografische (de positie en ruimtelijke begrenzing). Een bouwsteen, of een combinatie van bouwstenen, kan bijvoorbeeld de vorm hebben van een analoge (papieren) lijst of veldtekening, maar ook van een digitale databasetabel of een kaartlaag in een CAD- of GIS-toepassing.

Van de werkzaamheden in het veld dienen dag- en wekrapporten te worden bijgehouden. Tevens dienen sporen op spoorformulieren, vondsten op vondstformulieren, monsters op monsterformulieren, tekeningen op tekeningformulieren en foto's op fotoformulieren te worden geregistreerd.

6.11 Complexiteit

De complexiteit van het archeologisch onderzoek is standaard. De mogelijkheid van het voorkomen van meerdere perioden is het enige dat het onderzoek gecompliceerd kan maken.

⁸ Dit is een indicatieve prijs waaraan geen rechten ontleend kunnen worden.

6.12 Beperkingen

Vanwege het inventariserende karakter van het proefsleuvenonderzoek mogen grotere structuren (bijvoorbeeld beschoeiingen, muurresten en putten) niet verwijderd worden. Door deze beperking kan mogelijk niet op alle onderzoeksvragen een duidelijk antwoord gegeven worden. Het nader uitwerken van materiaalgroepen en het conserveren van artefacten gebeurt nadat er een selectie- en waarderingsrapport is geschreven waarin de voorgenomen uitwerkingen worden verwoord en beargumenteerd. Uiteindelijke uitwerking en conservering wordt in overleg met en na goedkeuring van de opdrachtgever en de bevoegde overheid gedaan.

7 UITWERKING EN CONSERVERING

7.1 Structuren, grondsporen en vondstspredingen

- De structuren en grondsporen worden zodanig uitgewerkt dat de vraagstelling kan worden beantwoord.
- De analyse van de sporen is gericht op het herkennen van structuren, het toekennen van een betekenis aan de individuele sporen en/of structuren, het vinden van patronen in de materiële cultuur en het dateren van de betreffende sporen.
- Beschrijving structuren en grondsporen:
 - verspreiding en diepteligging;
 - beschrijving aard, fysieke kwaliteit en ouderdom (zo mogelijk).
- De aangetroffen lagen, grondsporen en structuren dienen per periode te worden beschreven. De mate van uitwerking dient te zijn afgestemd op de vraagstellingen. Tevens dienen de lagen, grondsporen en structuren te worden meegenomen in de interpretatie en in de conclusie(s).
- Alle sporen en structuren worden afgebeeld op een allesporenkaart voorzien van het landelijke coördinatengrid en topografie. Daarnaast wordt per periode een overzichtskaart gemaakt van alle sporen en structuren.

7.2 Analyse aardewetenschappelijke gegevens

Aardwetenschappelijke analyse vindt indien mogelijk plaats in het veld op basis van het bestudeerde profiel. Deze analyse zal in de regel worden uitgevoerd door de KNA-archeoloog. De veldgegevens van het vlak en de profielen moeten uitgewerkt worden in tekeningen en kaarten met een overzichtelijke codering conform KNA versie 3.3. De bodemlagen moeten duidelijk worden aangegeven in de profielen met daaraan gekoppeld een (globale) datering.

7.3 Anorganische artefacten

- De primaire vondstverwerking bestaat uit het wassen van vondsten, het administreren van de vondsten per vondstnummer en het scheiden in verschillende materiaalcategorieën.
- De anorganische artefacten dienen te worden uitgewerkt tot op het niveau dat nodig is voor de beantwoording van de onderzoeksvragen.
 - Aardewerk: determinatie per periode, eventueel op type.
 - Natuursteen: determinaties op gesteentesoort en op werktuig/gebruikstype.
 - Metaal: op metaalsoort, zo mogelijk op artefacttype en periode.
- Vondsten uit de bouwvoor en losse vondsten van de stort of het vlak worden oppervlakkig bekeken en slechts bij bijzondere vondsten nader beschreven en geanalyseerd.

- Bij bijzondere artefacten of zeer grote hoeveelheden vondsten dient eerst te worden overlegd met het bevoegd gezag voordat de verdere uitwerking ter hand genomen wordt.
- Vondsten worden beschreven conform het Archeologisch Basis Register (ABR). De vondsten worden per materiaalcategorie beschreven en gewaardeerd.
- Bijzondere vondsten worden door een specialist bekeken.
- Niet te determineren metaalklonten of klonten van metaaloxide die in een archeologische context worden gevonden, worden geröntgend ten behoeve van de determinatie, selectie (i.v.m. mogelijke conservering) en screening van de inhoud.
- De vondsten worden tijdelijk dusdanig opgeslagen dat de kwaliteit van het materiaal niet achteruit gaat.

7.4 Organische artefacten

- Organische artefacten worden door specialisten geanalyseerd tot op het niveau dat noodzakelijk is om de vraagstelling uit het PvE te beantwoorden.
 - Bewerkt hout (artefacten en constructiehout): determinatie op houtsoort, artefacttype, beschrijving van bewerkingsporen, eventueel datering.
 - Bot: determinatie op diersoort, botelement, artefacttype, eventueel datering.
- Bij bijzondere artefacten of zeer grote hoeveelheden vondsten dient eerst te worden overlegd met de opdrachtgever en het bevoegd gezag voordat de verdere uitwerking ter hand genomen wordt.
- Vondsten worden beschreven conform het ABR.
- Vondsten worden beschreven en gewaardeerd.
- De vondsten worden tijdelijk dusdanig opgeslagen dat de kwaliteit van het materiaal niet achteruit gaat.

7.5 Archeozoologische en -botanische resten

- Voor de specifieke eisen die aan de uitwerking archeozoologische en botanische resten worden gesteld, wordt verwezen naar de KNA versie 3.3. In aanvulling daarop, wanneer het voor het onderzoek relevant is, worden van dateerbare (grond)sporen met mogelijk goed geconserveerd archeologisch materiaal en van relevante vondstlagen (bijvoorbeeld uit beerputten) monsters genomen voor botanisch, C14, dendrochronologisch en paleo-ecologisch onderzoek.
- Van de kwalitatief goede grondmonsters zal een specialist samen met de KNA-archeoloog de monsters scannen op potentie in relatie tot de beantwoording van de vraagstelling.
- Na afloop van het veldwerk zal in overleg met de opdrachtgever en het bevoegd gezag worden vastgesteld welke monsters dienen te worden geanalyseerd. Analyse dient zich primair te richten op het verkrijgen van antwoorden op de boven verwoorde onderzoeksvragen.
- De materiaalanalyses worden uitgevoerd door specialisten met aantoonbare ervaring op het gebied van botanische resten en/of archeozoologische resten uit de aangetroffen perioden.
- Het specialistenrapport dient (integraal) in de eindrapportage te worden opgenomen.

7.6 Beeldrapportage

De beeldrapportage van de uitwerking bestaat (minimaal) uit de volgende afbeeldingen:

- Uitsnede topografische kaart met de onderzoekslocatie.
- Kaarten met de ligging van het onderzoeksgebied en de belangrijkste structuren en grondsporen.
- Alle Sporen Kaart (ASK), weergegeven per periode.
- Eventueel coupetekeningen en/of foto's.

- Tekeningen en/of foto's van de belangrijkste vondsten (na overleg met en goedkeuring van het bevoegd gezag).
- Toevoegen indien relevant: Een afbeelding van het onderzoeksgebied met daarop weergegeven de zones die in aanmerking komen voor behoud in situ/vervolgonderzoek en/of vrijgave.

7.7 Selectie materiaal

De selectie van vondsten en monsters wordt gedaan in het licht van de vraagstelling, onder verantwoording van de Senior KNA-archeoloog. De gemaakte selectie wordt in het evaluatierapport beschreven.

7.8 Conservering materiaal

- Alle organische en anorganische artefacten die hiervoor in aanmerking komen, zoals houten en leren objecten en ijzeren voorwerpen, dienen te worden geconserveerd. Hiervan kan alleen worden afgeweken met instemming van de eigenaar van de vondsten, de provincie Limburg. De senior KNA-archeoloog kan een voorstel tot de selectie maken, waarin hij op wetenschappelijke gronden aangeeft, waarom bepaalde voorwerpen niet hoeven te worden gedeponereerd. Als het depot daarmee instemt kunnen deze voorwerpen verwijderd worden. Voorwerpen die niet gedeponereerd worden hoeven niet geconserveerd te worden.
- Tijdelijke opslag van geselecteerde vondsten dient zo te geschieden dat de kwaliteit ervan niet achteruit gaat.
- (Eerste) selectie vindt plaats door de uitvoerende instantie (Senior KNA-archeoloog, dan wel materiaalspecialist).
- In overleg met het bevoegd gezag wordt bepaald welke voorwerpen voor conservering in aanmerking komen.
- Voor de conservering gelden bovendien de aanleveringeisen van het Archeologisch Depot van de provincie Limburg.

8 RAPPORTAGE

8.1 Uitvoeringsperiode uitwerking; opleveringstermijn (concept)eind-/tussenrapport

- Direct aansluitend aan het veldwerk dient met de uitwerking van de veldgegevens worden begonnen.
- Indien archeologische waarden zijn aangetroffen dient er een uitwerkingsplan te worden opgesteld, met kosten van eventueel meerwerk. Dit plan dient voorgelegd te worden aan de opdrachtgever en het bevoegd gezag ter goedkeuring.
- Binnen 12 weken na einde van het veldwerk of de goedkeuring van het uitwerkingsplan dient een conceptrapport te worden opgeleverd aan de opdrachtgever en het bevoegd gezag. Van deze planning kan in overleg worden afgeweken, in het bijzonder wanneer analyse van vondstmateriaal meer tijd vraagt.

8.2 Procedure toetsing eind-/tussenproduct door bevoegd gezag

Opdrachtgever en bevoegd gezag ontvangen ieder één exemplaar van het conceptrapport ter keuring. De op- en aanmerkingen van beide partijen dienen te worden verwerkt en leiden tot de definitieve versie van het rapport.

8.3 Inhoud eind-/tussenrapport

Het rapport dient minimaal de volgende onderdelen te bevatten.

- Een korte samenvatting van de resultaten van het voorgaand onderzoek.
- Een paragraaf waarin staat vermeld wat voor soort plan het betreft, welke ontwikkelingen er gaan plaatsvinden en tot welke diepte verstoring gaat plaatsvinden en in welke fase van de planprocedure het plan zich bevindt.
- Een overzichtskaart - met landelijke coördinaten - met de begrenzingen van het onderzoeksgebied (minimaal 1:25.000).
- Een gedetailleerde (overzichts)kaart - met landelijke coördinaten - met de ligging van de proefsleuven (en de eventuele opgraving), waarop de hoofdstructuren van de archeologische sites herkenbaar staan aangegeven.
- Een kaart van het onderzoeksgebied waarop:
 - het areaal van de archeologische sites staat aangegeven (indien van toepassing)
 - het areaal van verstoorde bodemprofielen in het onderzoeksgebied staat aangegeven (indien van toepassing)
- Een paragraaf met (verantwoording) methode en technieken.
- Een paragraaf met de vraagstelling en de doelstelling van het archeologisch onderzoek.
- Een paragraaf over eerder gedane archeologische vondsten in het onderzoeksgebied of in de nabijheid van het onderzoeksgebied.
- Een paragraaf over de fysische-geografie van het onderzoeksgebied.
- De resultaten van het onderzoek dienen te worden geleverd in de vorm van een standaardrapport inclusief vlaktekeningen (zie hieronder) en indien noodzakelijk profieltekeningen, vondstenlijsten (zie hieronder), sporenlijsten (zie hieronder) en monsterlijsten.
- De vlaktekeningen van de proefsleuven - met landelijke coördinaten - waarop de grondsporen (uitgesplitst naar periode) herkenbaar staan afgebeeld inclusief hun nummer.
- Relevante coupetekeningen en/of foto's.
- De vondstenlijst waarin per archeologisch artefact (AF) staat aangegeven:
 1. het spoor waarin het AF is aangetroffen,
 2. de conserveringstoestand van het AF (verbrand, vorst schade, geërodeerd, et cetera),
 3. de determinatie,
 4. de datering van het AF en
 5. een beschrijving van het AF (l. x b. x h., baksel/materiaal, versiering, bewerkingsporen, etc.).
- De sporenlijst waarin staat aangegeven:
 1. het soort spoor,
 2. de (conserverings-)toestand van het spoor,
 3. de datering van spoor en
 4. welke vondstnummers er in aanwezig zijn.
- Een paragraaf van vindplaatsbeschrijvingen met daarin in ieder geval de volgende thema's: de omvang en ligging, de datering, de vondstomstandigheden, de aard van de vondsten, de conservering en de diepteligging.
- Tekeningen en/of foto's van de belangrijkste vondsten.
- De eventuele beperkingen van de toegepaste methode.
- Een paragraaf met de antwoorden op de onderzoeksvragen
- Een waardering van de nieuwe sites volgens de KNA versie 3.3.
- Een paragraaf met conclusies en aanbevelingen ten aanzien van mogelijk vervolgonderzoek.

8.4 Verschijning en oplage eindrapport en/of specialistisch deelrapport

- Het rapport wordt uitgegeven door de uitvoerende instantie en in de huisstijl van deze instantie.
- Van het conceptrapport worden 1 exemplaar aan de opdrachtgever geleverd en 1 exemplaar aan het bevoegd gezag. De opdrachtgever wordt in de gelegenheid gesteld commentaar te leveren op de rapportage. Het bevoegd gezag zal het rapport toetsen aan het PvE en de KNA 3.3.
- Na verwerking van eventuele op- of aanmerkingen wordt het definitieve rapport aan de opdrachtgever opgeleverd.
- De rapportage wordt uiterlijk binnen acht weken na ontvangst van opmerkingen door het bevoegd gezag definitief opgeleverd. Van deze planning kan in overleg worden afgeweken.
- De resultaten van het onderzoek dienen een brede toegankelijkheid te krijgen. Na het verwerken van opmerkingen zal het eindrapport digitaal worden verstuurd aan de opdrachtgever, de Gemeente Horst aan de Maas, het Provinciaal Depot Bodemvondsten Limburg, de Provincie Limburg, het RCE en de Koninklijke Bibliotheek in Den Haag.

9 DEPONERING

9.1 Eisen betreffende depot

- Alle vondsten zijn vanaf het moment van vinden eigendom van de provincie (WAMZ art. 50), tenzij zij gedaan zijn in een gemeente met een eigen erkend depot (zie ook WAMZ art. 51) dan wel van de Staat indien zij buiten het grondgebied van enige gemeente zijn gevonden. In deze gevallen valt het eigendom toe aan respectievelijk gemeente of Staat. De projectleider kan na de uitwerking het depot voorstellen een deel van de vondsten te selecteren voor definitieve verwijdering uit de collectie, mits wetenschappelijk verantwoord en op advies van een deskundige specialist. De selectie dient representatief te zijn voor het geheel van het verzameld materiaal binnen de aangetroffen materiaalcategorie. Het is wenselijk om van het materiaal dat wordt verwijderd bepaalde basisinformatie te registreren (zoals aantal, gewicht etc), alvorens het te deselecteren. Deze representatieve selectie maakt deel uit van het selectierapport en dient altijd ter goedkeuring voorgelegd worden aan deponhouder (/eigenaar). Het is aan de beheerder van het depot om over de definitieve verwijdering te beslissen. Uitzondering op het bovenstaande vormt de materiaalcategorie 'bouw materiaal, onversierd'; dit kan meteen in het veld door de uitvoerend archeologen representatief worden geselecteerd.
- Opgegraven vondstcomplexen (onderzoeksdocumentatie en vondsten) worden zo compleet mogelijk aangeleverd.
- De vondsten, monsters en documentatie dienen binnen een periode van 2 jaar na afronding van het veldwerk te worden overgedragen aan het Archeologisch Depot van de Provincie Limburg, conform de deponeringseisen van het depot en de desbetreffende specificaties van de KNA versie 3.3.
- De (eind)resultaten van het onderzoek worden verwerkt in ARCHIS.

9.2 Te leveren product

Eind-/tussenproduct is een rapport volgens de vigerende versie van de KNA-specificatie volgens onderstaande bepalingen in dit hoofdstuk van dit PvE. Bij het eindproduct hoort een bewijs (af te geven door de ontvangende instantie) van overdracht van vondsten en documentatie.

9.3 E-depot

Conform KNA 3.3 wordt ook een digitale versie van het rapport aangeleverd aan en opgenomen in het zogenaamde E-depot. (www.edna.nl) onder vermelding van het onderzoeksmeldingsnummer.

10 RANDVOORWAARDEN EN AANVULLENDE EISEN

10.1 Personele randvoorwaarden

- Het onderzoek moet worden verricht door een daarvoor toegelaten archeologisch bedrijf.
- Het team dat het onderzoek uitvoert staat onder leiding van een Senior KNA-archeoloog als projectleider, met ervaring met onderzoeken in het Brabantse zandgebied, of in vergelijkbare regio's contexten en periodes. In het veld worden de werkzaamheden uitgevoerd door minimaal een KNA-archeoloog, als dagelijks wetenschappelijk leider, met ervaring met onderzoeken in het Brabantse zandgebied, of in vergelijkbare regio's contexten en periodes, en minimaal een veldtechnicus/archeoloog. De metaaldetector dient te worden gehanteerd door een medewerker met ervaring.
- De door de archeologisch uitvoerder in te zetten functionarissen zoals Projectleider, KNA-archeoloog en specialisten dienen over aantoonbare kennis te beschikken over nederzettingen en vondstmateriaal van de aan te treffen archeologische periode(n).
- De graafwerkzaamheden worden uitgevoerd door een kraanmachinist met aantoonbare ervaring op de Brabantse zandgronden. Indien deze niet voorhanden is, dient de machinist te worden begeleid door een Senior KNA-Archeoloog.
- De veldploeg dient qua samenstelling te voldoen aan de KNA versie 3.3. Dit is minimaal een KNA-Archeoloog Ma en een KNA-Archeoloog Ba, Senior veldtechnicus.
- Een fysisch geograaf met een specialisatie in Brabantse zandgronden of een archeoloog met relevante fysisch-geografische ervaring wordt ingezet voor de interpretatie van ingewikkelde bodemprofielen.
- De materiaalanalyses worden uitgevoerd door specialisten met aantoonbare ervaring op het gebied van materiële cultuur, botanische en archeozoologische resten uit de te verwachten perioden.
- Zowel voor veldwerk als voor de uitwerking, conservering en rapportage is de aanwezigheid van een Senior KNA-archeoloog en een specialist met periode-/materiaal-/ of gebiedspecifieke kennis en/of ervaring vereist.
- Uitwerking en rapportage dienen te geschieden door materiaal- en diachrone-specialisten (zoals fysisch-geograaf, fysisch-antropoloog, aardewerkdeskundige, archeozooloog, archeobotanicus) met aantoonbare ervaring op het gebied van de door hen te onderzoeken materiaal-groep/categorie.

10.2 Overlegmomenten

Indien tijdens het veldwerk sporen, structuren of vondsten worden aangetroffen waarvan de aard, omvang of complexiteit niet voorzien was, wordt direct contact opgenomen met de opdrachtgever en het bevoegd gezag. Er vindt dan op korte termijn een bijeenkomst plaats, waarop de archeologisch uitvoerder, de opdrachtgever en het bevoegd gezag een vervolgstategie bepalen.

10.3 Kwaliteitsbewaking, toezicht, overleg en evaluatie

- Het onderzoek dient te worden uitgevoerd conform de richtlijnen van de KNA versie 3.3 en dit PvE. In alle gevallen waarin dit PvE niet voorziet, zijn de procesbeschrijvingen en specificaties in de KNA versie 3.3 van toepassing.
- Het veldwerk wordt uitgevoerd onder leiding van een KNA-archeoloog. Er is een Senior KNA-archeoloog als eindverantwoordelijke betrokken bij het project.
- Ten aanzien van de conditie, kwaliteitsbewaking, toezicht, overleg en evaluatie geldt dat dit in overleg met het bevoegd gezag zal plaatsvinden. De KNA-archeoloog neemt het initiatief voor overleg en evaluatie indien dit nodig is.
- Bij de evaluatiefase wordt in een selectierapport een voorstel gedaan voor de te deponeren en te verwijderen vondsten. De depothouder van de provincie Limburg wordt het selectierapport tijdens de evaluatiefase ter goedkeuring voorgelegd. Pas na goedkeuring van het selectierapport door de depothouder kunnen vondsten en monsters op controleerbare wijze worden verwijderd. Indien na 15 werkdagen geen reactie is gekomen van de depotbeheerder kan het werk zonder goedkeuring voortgezet worden.
- Na afloop van het veldwerk wordt een kort (telefonisch) overleg gehouden over de resultaten.
- Te deponeren vondsten en monsters worden ingekrompen tot een minimale hoeveelheid benodigd voor herinterpretatie en/of uitgebreider onderzoek, gebaseerd op wetenschappelijke criteria.

10.4 Overige randvoorwaarden en aanvullende eisen

De externe communicatie rondom het archeologisch onderzoek ligt geheel in handen van de opdrachtgever. Vanuit de archeologische uitvoerder zal alle medewerking worden verwacht voor het verschaffen van inhoudelijke informatie die voor de externe communicatie van belang kan zijn. Indien het wenselijk wordt geacht dat er een informatiemoment wordt georganiseerd en de inzet vanuit de archeologische uitvoerder hiervoor niet vanuit de verleende opdracht is te realiseren, dan worden hiervoor eerst aanvullende afspraken gemaakt.

11 WIJZIGINGEN TEN OPZICHTE VAN HET VASTGESTELDE PVE

11.1 Wijzigingen tijdens het veldwerk

- Indien tijdens het veldwerk bijzondere vondsten worden gedaan of (complexe) sporen of structuren worden aangetroffen die niet in het onderzoeksvoorstel zijn voorzien, wordt contact opgenomen met het bevoegd gezag. In overleg zal dan eventueel kunnen worden gekozen voor een andere aanpak.
- Indien het gaat om belangrijke wijzigingen, zullen deze te allen tijde aantoonbaar voorgelegd worden aan de bevoegde overheid en de depothouder.
Belangrijke wijzigingen zijn:
 - Significante afwijkingen van verwachte vondstmateriaal/vondsten (hoeveelheid, soorten materialen, soorten voorwerpen, type conservering).
 - Wijzigingen die (de)selectie en conservering vondsten beïnvloeden.
- Wijzigingen op het PvE worden overlegd met het bevoegd gezag. Ook in geval van minderwerk of het eventueel uitvoeren van meerwerk, wordt eerst overlegd met de opdrachtgever en het bevoegd gezag.
- Mutaties op het PvE worden altijd schriftelijk vastgelegd, evenals afspraken voortvloeiend uit evaluatievergaderingen en andere bijeenkomsten.

- Bij ingrijpende wijzigingen is altijd toestemming van het bevoegd gezag nodig.

11.2 Belangrijke wijzigingen

Onderstaande belangrijke wijzigingen worden te allen tijde aantoonbaar voorgelegd aan de opdrachtgever en de bevoegde overheid:

- Afwijking van de archeologische verwachting,
- Wijzigingen van de gehanteerde onderzoeksmethode,
- Wijzigingen van de fysieke en/of technische omstandigheden,
- Vastleggen overleg- en evaluatiemomenten.

11.3 Procedure van wijziging na de evaluatiefase van het veldwerk

Zie 11.4

11.4 Procedure van wijziging tijdens uitwerking en conservering

- Na afloop van het veldwerk wordt contact opgenomen met de opdrachtgever om dit te melden en vindt er indien nodig een voorlopige evaluatie plaats van de behaalde resultaten en de mogelijk aangetroffen archeologische waarden. Tijdens dit overleg bepalen de Senior KNA-archeoloog en het bevoegd gezag samen de verdere strategie bij de uitwerking en stellen ze de noodzaak vast van de analyse van eventuele monsters en van mogelijke laboratoriumdateringen.
- Alle vondsten en monsters moeten geconserveerd worden aangeleverd aan het archeologisch depot, tenzij schriftelijk en op grond van een selectierapport voor conservering anders is aangegeven door de desbetreffende dephouder. In een conserveringsrapport dient te worden vastgelegd welke vondsten op welke wijze en met welke middelen zijn geconserveerd.
- Ten aanzien van de conditie kwaliteitsbewaking, toezicht, overleg en evaluatie geldt dat dit in overleg met het bevoegd gezag zal plaatsvinden. De KNA-archeoloog neemt het initiatief voor overleg en evaluatie indien dit nodig is.

12 AANVULLENDE EISEN

12.1 Uitvoeringsperiode en opleveringstermijn veldwerk

- De uitvoerdatum en uitvoeringstermijn van het veldwerk wordt in overleg met de opdrachtgever vastgesteld.
- De archeologisch uitvoerder dient zorg te dragen voor het aanmelden van het onderzoek bij de RCE uiterlijk 10 dagen voorafgaand aan de start van het veldwerk.

12.2 Uitvoeringscondities veldwerk

- Toegankelijkheid, vergunningen, betredingstoestemming en bereikbaarheid dienen door de opdrachtgever te worden geregeld.
- Tevens draagt de opdrachtgever zorg voor gelegenheid tot het plaatsen van een schaftwagen, een container voor opslag van materiaal en een chemisch toilet. De opdrachtgever verzorgt de contacten met andere belanghebbenden. Tenzij door de opdrachtgever nadere bepalingen zijn gesteld, worden de proefsleuven tijdens of onmiddellijk na het onderzoek gedicht en aangereden volgens met de opdrachtgever gemaakte afspraken.

- Additionele deelname van amateurarcheologen aangesloten bij een lokale of regionale/landelijke vereniging op het gebied van de archeologie is welkom, mits onder begeleiding van de archeologische aannemer en tijdens reguliere werkuren. Voorwaarde hieraan is dat ze een positieve bijdrage kunnen leveren aan het veldwerk en/of inhoud van het onderzoek. De aanwezigheid van amateurarcheologen wordt vastgelegd in de dag- en weekrapporten.
- Het goedgekeurde PvE dient tijdens het veldwerk op de werklocatie aanwezig te zijn.
- De archeologische uitvoerder zorgt dat grote/belangrijke archeologische sporen en resten aan het eind van de dag zijn veilig gesteld voor "schatgravers".
- De opdrachtgever informeert de archeologische uitvoerder over de ligging van kabels en leidingen op de onderzoekslocatie.
- De gravende civieltechnische uitvoerder doet een KLIC-melding indien de gegevens van kabels en leidingen niet voorhanden zijn bij de opdrachtgever.
- De opdrachtgever verstrekt indien gewenst kopieën van de milieurapporten.
- De uitvoerder neemt preventieve maatregelen tegen inbraak en vandalisme.
- Opgravingdocumentatie en waardevolle vondsten mogen niet onbeheerd in de keten achterblijven.

Figuur 1 : Situering van het onderzoeksgebied binnen Nederland.

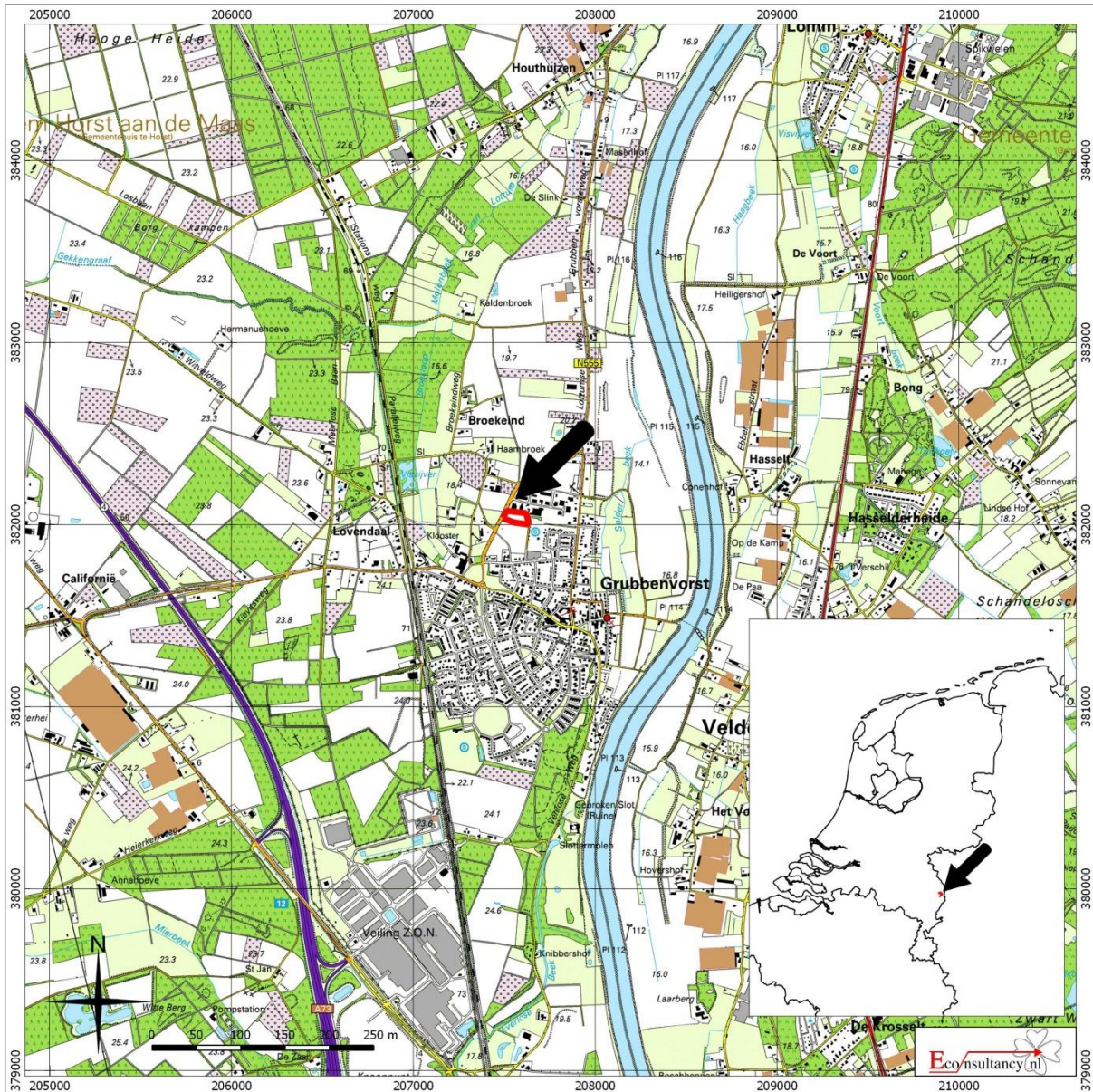

De Comert te Grubbenvorst

Situering van het onderzoeksgebied binnen Nederland (bron : <http://gis.kademo.nl/gs2/wms>)

Legenda

 Onderzoeksgebied

Figuur 2 : Detailkaart van het onderzoeksgebied.

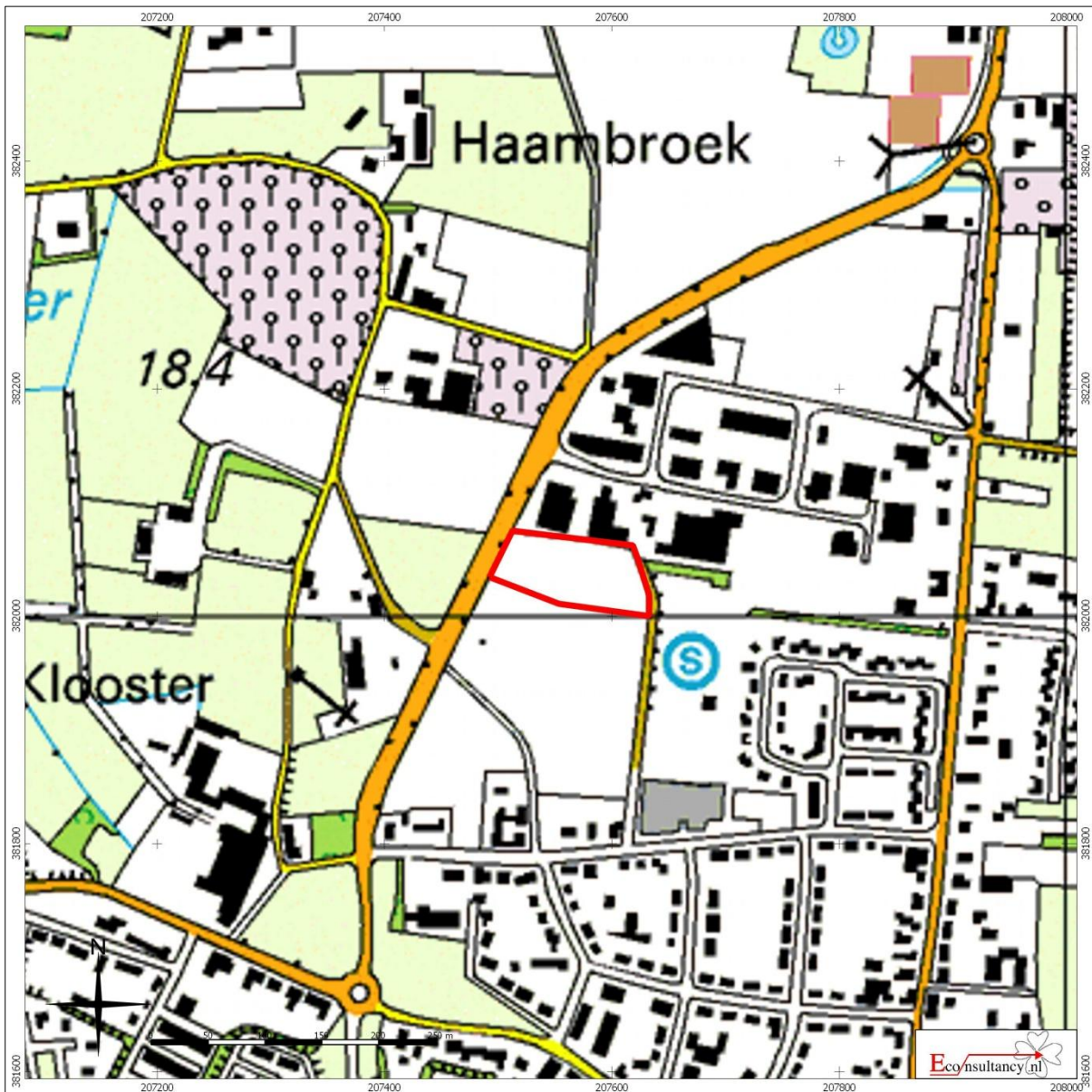

De Comert te Grubbenvorst

Detailkaart van het onderzoeksgebied (bron : <http://gis.kademo.nl/gis2/wms>)

Legenda

 Onderzoeksgebied

Figuur 3 : Luchtfoto van het onderzoeksgebied.

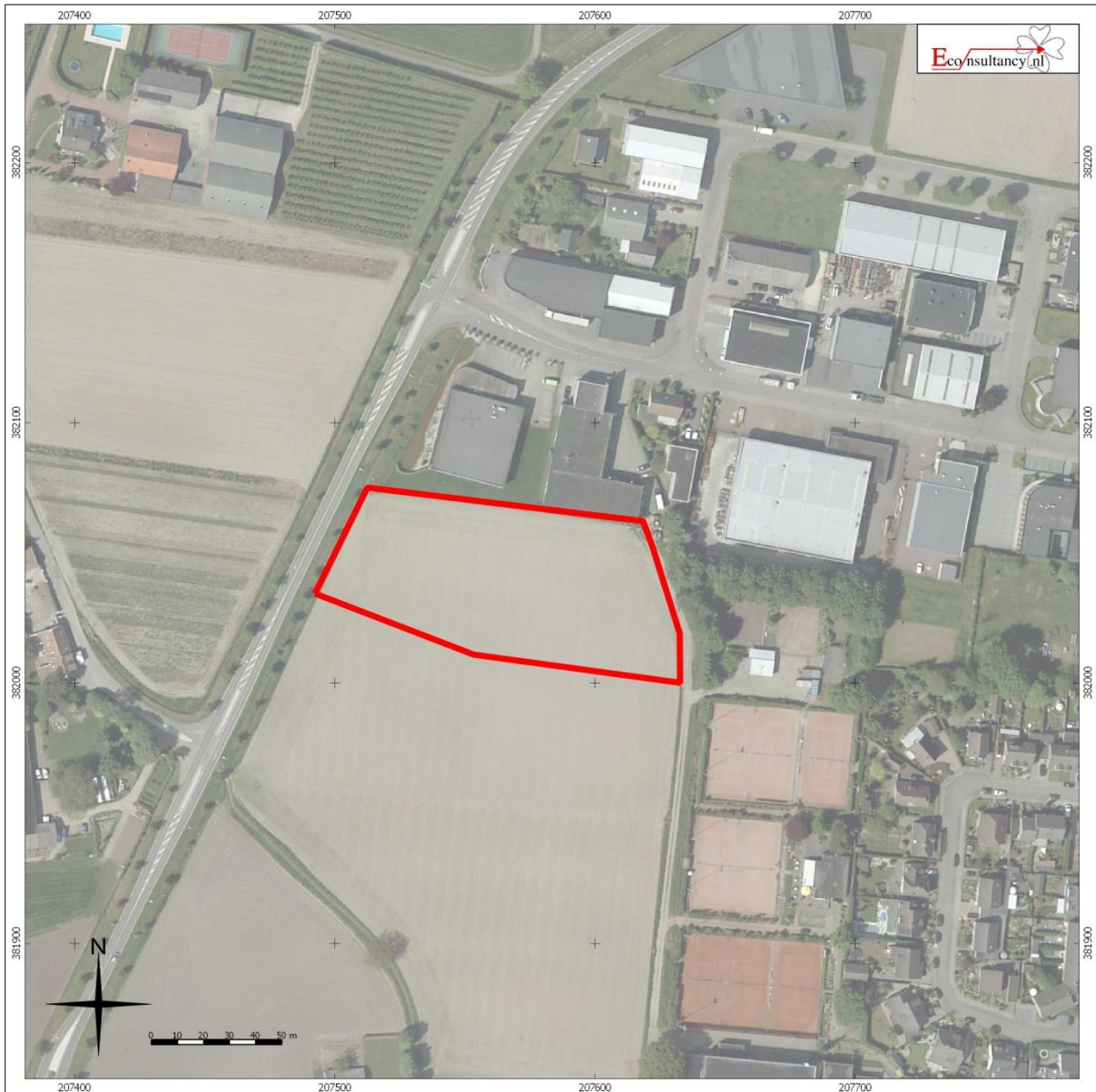

De Comert te Grubbenvorst
Luchtfoto van het onderzoeksgebied

Legenda

 **Onderzoeksgebied**

Figuur 4 : Uitsnede geomorfologische kaart

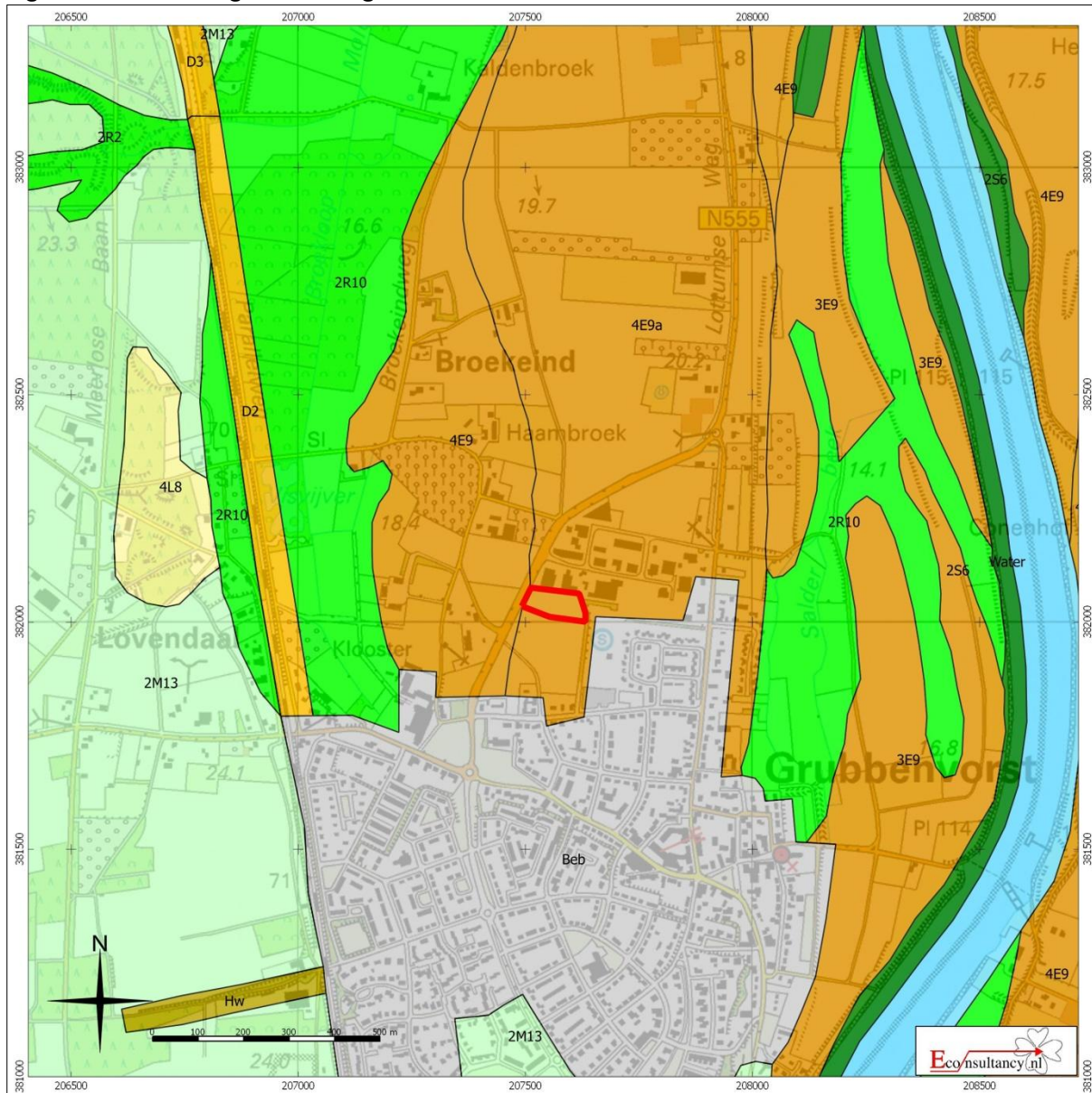

De Comert te Grubbenvorst

Situering van het onderzoeksgebied binnen de Geomorfologische kaart

 Plangebied	 Wanden	 Plateau-achtige vormen	 Laagten
	 Hoge heuvels en ruggen	 Waaiervormige glooiingen	 Ondiepe dalen
	 Bebouwing	 Niet-waaiervormige glooiingen	 Matig diepe dalen
	 Hoge duinen	 Lage ruggen en heuvels	 Diepe dalen
	 Plateaus	 Welvingen	 Water
	 Terrassen	 Vlakten	 Overige

Figuur 5 : Uitsnede bodemkaart

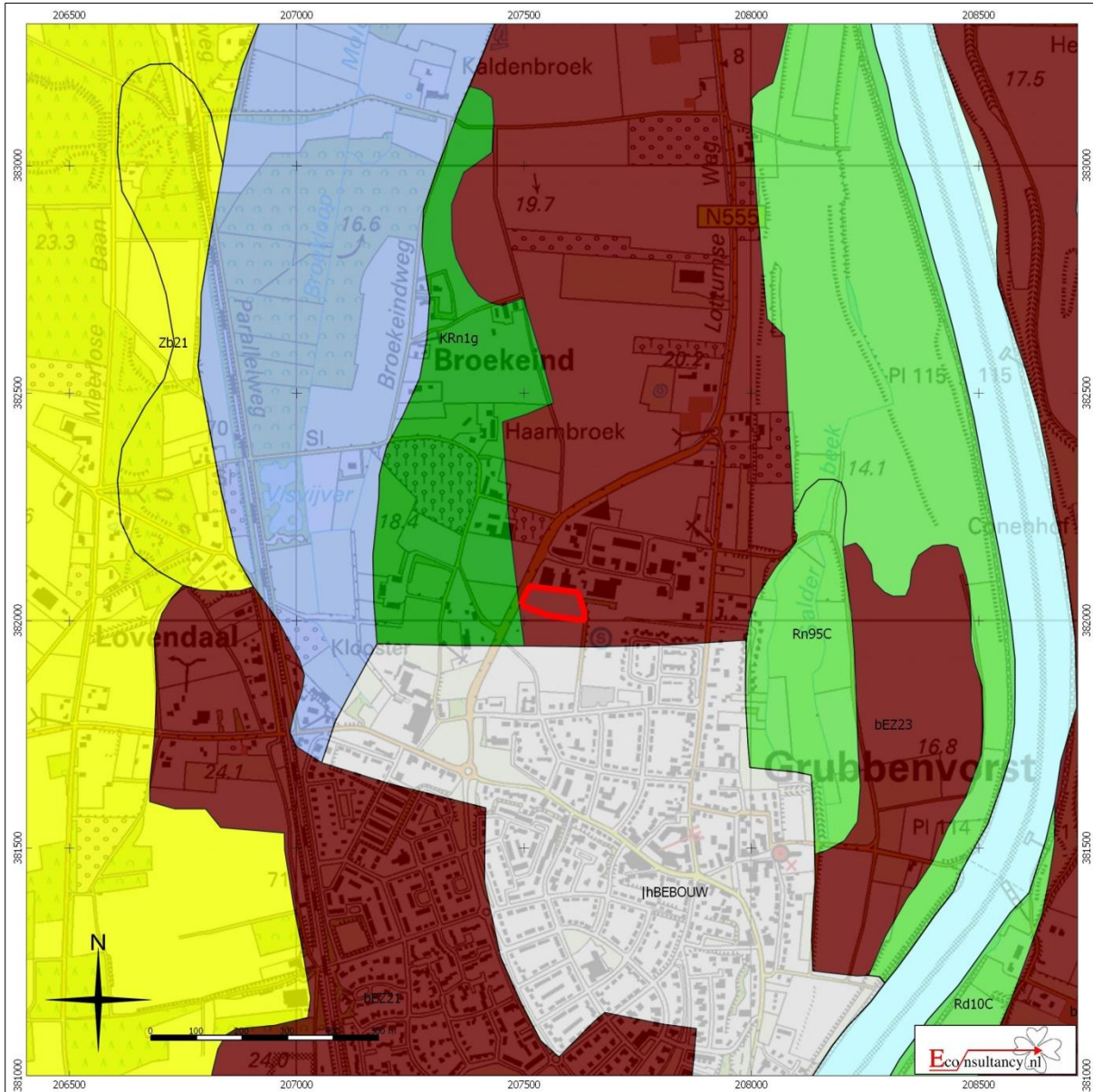

De Comert te Grubbenvorst

Situering van het onderzoeksgebied binnen de bodemkaart

 Plangebied	 Associaties	 Oude rivierkleigronden	 Rivierkleigronden
 Brikgronden	 Overige oude kleigronden	 Kalkhoudende bijzonder lutumarme gronden	 Veengronden
 Bebouwing	 Ondiepe keileemgronden	 Moerige gronden	 Water, moeras
 Dijk	 Leemgronden	 Podzolgronden	 Kalkloze zandgronden
 Dikke eerdgronden	 Zeekleigronden	 Kalkhoudende zandgronden	
 Fluviaatiele afzettingen ouder dan pleistoceen	 Mariene afzettingen ouder dan pleistoceen		
 Groeve, gegraven, mijnstort	 Niet-gerijpte minerale gronden		
 Kalksteenverweringsgronden	 Oude bewoningsplaatsen		

Figuur 6 : Uitsnede archeologische gegevenskaart

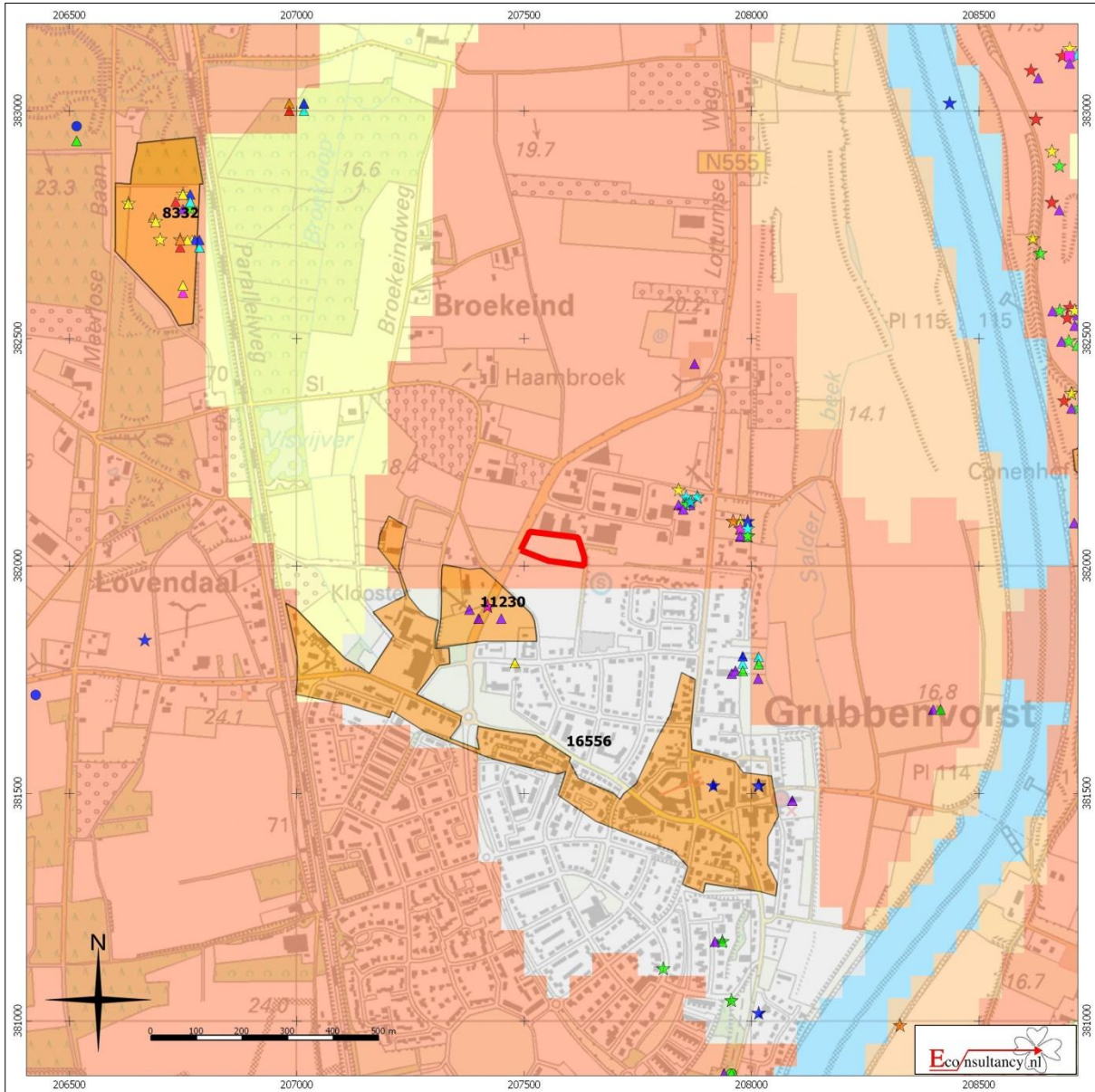





De Comert te Grubbenvorst





Archeologische Gegevenskaart van de omgeving van het onderzoeksgebied (bron: Archeologisch informatiesysteem Archis2, AHN)
Plangebied

Plangebied

Monumenten

-  Terrein van archeologische waarde
-  Terrein van hoge archeologische waarde
-  Terrein van zeer hoge archeologische waarde
-  Terrein van zeer hoge archeologische waarde, beschermd

Waarnemingen, Vondsten

- Categorie
-  Nederzetting
 -  Grafcontext
 -  Verdedigingswerk
 -  Religieuze context
 -  Onbepaald

Periode

-  Paleolithicum
-  Mesolithicum
-  Neolithicum
-  Bronstijd
-  IJzertijd
-  Romeinse tijd
-  Middeleeuwen
-  Nieuwe tijd
-  Onbepaald

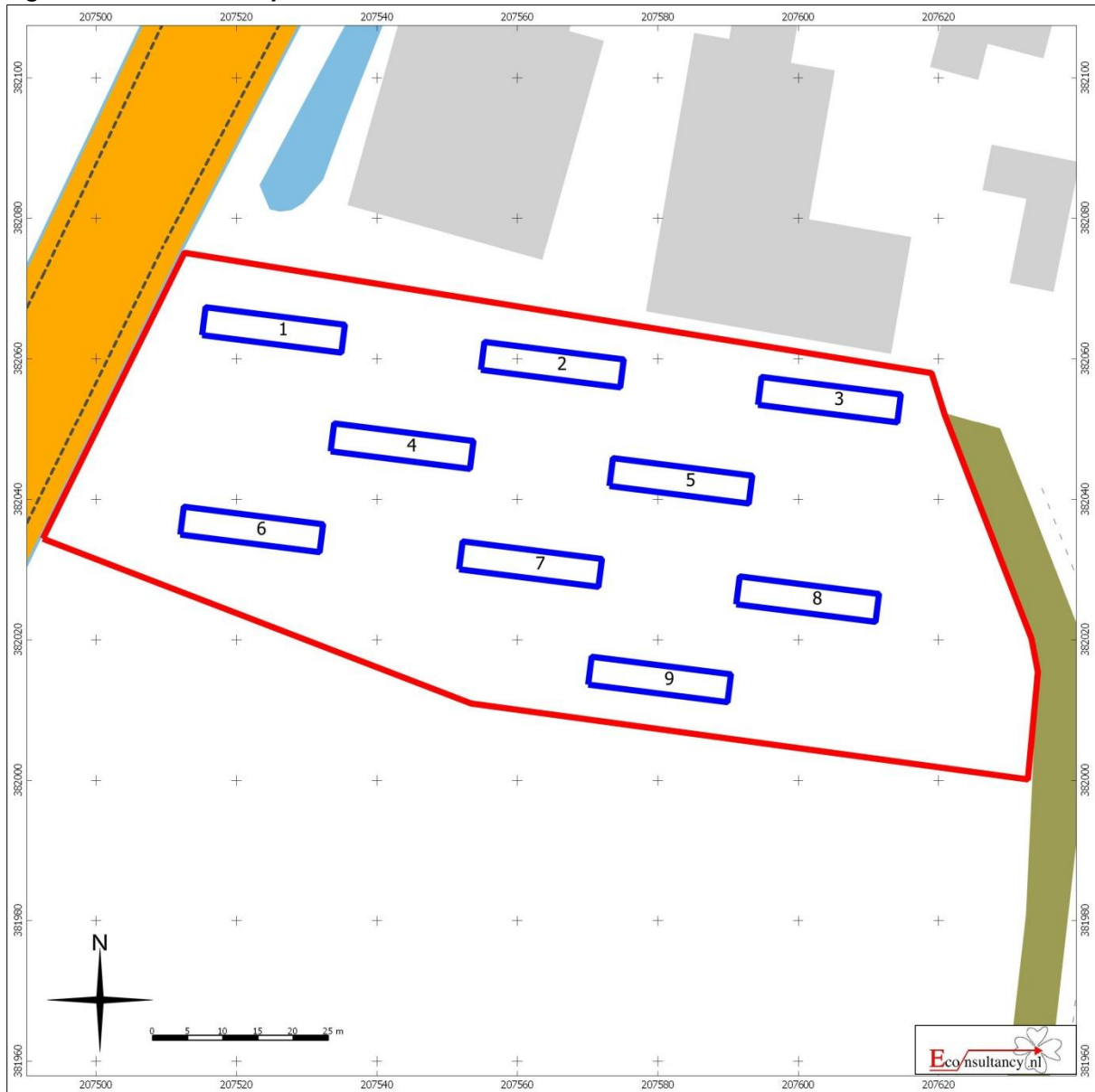

Figuur 7 : Proefsleuvenplan



De Comert te Grubbenvorst

Proefsleuvenplan

Legenda

-  Onderzoeksgebied
-  Proefsleuven

Bijlage: Tabel met de verwachte aantallen⁹

Invulijst te verwachten aantallen		
Aardewerk	stuk	50
Bouwmateriaal	stuk	15
Metaal (ferro)	stuk	3
Metaal (non-ferro)	stuk	1
Slakmateriaal	stuk	2
Vuursteen	stuk	25
Overig natuursteen	stuk	20
Glas	stuk	2
Menselijk botmateriaal onverbrand	stuk	0
Menselijk botmateriaal verbrand	stuk	0
Dierlijk botmateriaal onverbrand	stuk	0
Dierlijk botmateriaal verbrand	stuk	0
Visresten	stuk	0
Schelpen	stuk	0
Hout	stuk	0
Houtskool(monsters)	stuk	0
Textiel	stuk	0
Leer	stuk	0
Submoderne materialen	stuk	5
Monsternamen Verwachte aantallen (N)	stuk	0
Algemeen biologisch monster (ABM)	stuk	0
Algemeen zeefmonster (AZM)	stuk	0
Pollen, diatomeeën en andere microfossielen	stuk	0
Monsters voor anorganisch chemisch onderzoek	stuk	0
Monsters voor micromorfologisch onderzoek	stuk	0
Monsters voor luminescentiedatering (OSL)	stuk	0
Monsters voor koolstofdatering (14C)	stuk	0
DNA	stuk	0
Dendrochronologisch monster	stuk	0

⁹ Aan deze aantallen kunnen geen rechten worden ontleend.



Econsultancy is een onafhankelijk adviesbureau. Wij bieden realistisch advies en concrete oplossingen voor milieuvraagstukken en willen daarmee een bijdrage leveren aan een duurzaam en verantwoord gebruik van onze leefomgeving.

Diensten

Wij kunnen u van dienst zijn met een uitgebreid scala aan onderzoeken op het gebied van bodem, waterbodem, water, archeologie, ecologie en milieu. Op www.econsultancy.nl vindt u uitgebreide informatie over de verschillende onderzoeken.

Werkwijze

Inzet en professionele betrokkenheid kenmerkt onze diensten. De verantwoordelijke projectleider is het eenduidige aanspreekpunt voor de klant en draagt zorg voor alle aspecten van het project: kwaliteit, tijd, geld, communicatie en organisatie. De kernwaarden deskundig, vertrouwd, betrokken, flexibel, zorgvuldig en vernieuwend zijn een belangrijke leidraad in ons handelen.

Kennis

Het deskundig begeleiden van onze opdrachtgevers vraagt om betrokkenheid bij en kennis van de bedoelingen van de opdrachtgever. Het vereist ook gedegen en actuele vakinhoudelijke kennis. Alle beschikbare kennis wordt snel en effectief ingezet. De medewerkers vormen ons belangrijkste kapitaal. Persoonlijke en inhoudelijke ontwikkeling staat centraal want het werk vraagt steeds om nieuwe kennis en nieuwe verantwoordelijkheden.

Creativiteit

Onze medewerkers zijn in staat om buiten de geijkte kaders een oplossing te zoeken met in achtneming van de geldende wet- en regelgeving. Oplossingen die bedoeld zijn om snel en efficiënt het doel van de opdrachtgever te bereiken.

Kwaliteit

Er wordt continue gestreefd naar het verhogen van de professionaliteit van de dienstverlening. Het leveren van diensten wordt intern op een dusdanige wijze georganiseerd dat het gevraagde resultaat daadwerkelijk op een zo effectief en efficiënt mogelijke wijze wordt voortgebracht. Hierbij staat de klanttevredenheid centraal. Het kwaliteitssysteem van Econsultancy voldoet aan de NEN-EN-ISO 9001: 2008. Tevens is Econsultancy gecertificeerd voor diverse protocollen en beoordelingsrichtlijnen.

Opdrachtgevers

Econsultancy heeft sinds haar oprichting in 1996 al meer dan tienduizend projecten uitgevoerd. Projecten in opdracht van particulier tot de Rijksoverheid, van het bedrijfsleven tot non-profit organisaties. De projecten kennen een grote diversiteit en hebben in sommige gevallen uitsluitend een onderzoekend karakter en zijn in andere gevallen meer adviserend. Steeds vaker wordt onderzoek binnen meerdere disciplines door onze opdrachtgevers verlangd. Onze medewerkers zijn in staat dit voor de opdrachtgever te coördineren en zelf (deel)onderzoeken uit te voeren. Ter illustratie van de veelvoud en veelzijdigheid van de projecten in de werkvelden bodem, waterbodem, ecologie, archeologie, water en milieu kunnen uitgebreide referentielijsten worden verschaft.

Vestiging Limburg

Rijksweg Noord 39
6071 KS Swalmen
Tel. 0475 - 504961
Swalmen@econsultancy.nl

Vestiging Gelderland

Fabriekstraat 19c
7005 AP Doetinchem
Tel. 0314 - 365150
Doetinchem@econsultancy.nl

Vestiging Brabant

Rapenstraat 2
5831 GJ Boxmeer
Tel. 0485 - 581818
Boxmeer@econsultancy.nl



E-MAIL
info@
econsultancy.nl
INTERNET
econsultancy.nl

