



UITBREIDING EUROVEEN

VERKENNEND FLORA- EN FAUNAONDERZOEK

Opdrachtgever: Veenproducten-Maatschappij Euroveen B.V.
Projectnr: DIV766
Datum: 28 maart 2019

UITBREIDING EUROVEEN

VERKENNEND FLORA- EN FAUNAONDERZOEK

Opdrachtgever: Veenproducten-Maatschappij Euroveen B.V.
Projectnr: DIV766
Rapportnr: 20190321-DIV766-RAPFF-Verkennd onderzoek 1.0
Status: Definitief
Datum: 28 maart 2019

T 088 - 33 66 333
F 088 - 33 66 099
E info@kragten.nl



© 2014 Kragten
Niets uit dit rapport mag worden veelevoudigd en/of openbaar gemaakt door middel van druk, fotokopie, microfilm of op welke andere wijze dan ook zonder voorafgaande toestemming van Kragten. Het is tevens verboden informatie en kennis verwerkt in dit rapport ter beschikking te stellen aan derden of op andere wijze toe te passen dan waaraan in de overeenkomst toestemming wordt verleend.

Opsteller:
C. Teheux

A handwritten signature in blue ink, appearing to read 'C. Teheux'.

Verificatie:
R. Janssen

A handwritten signature in blue ink, appearing to read 'R. Janssen'.

Validatie:
R. v.d. Boogaard

A handwritten signature in blue ink, appearing to read 'R. v.d. Boogaard'.

The logo for Kragten, featuring the word 'kragten' in a blue, lowercase, sans-serif font. A vertical yellow bar is positioned behind the 'g' and 't', extending from the top to the bottom of the text.

INHOUDSOPGAVE

1	INLEIDING	7
1.1	Aanleiding.....	7
1.2	Doelstelling.....	7
1.3	Leeswijzer.....	7
2	PROJECTGEGEVENS	9
2.1	Beschrijving onderzoeksgebied.....	9
2.2	Voorgenomen plan.....	10
3	BESCHERMDE SOORTEN	11
3.1	Inventarisatie.....	11
3.1.1	Verkennd flora- en faunaonderzoek 2011.....	11
3.1.2	Literatuuronderzoek.....	11
3.1.3	Veldbezoek.....	12
3.2	Interpretatie.....	12
3.2.1	Flora.....	12
3.2.2	Vogels.....	12
3.2.3	Vleermuizen.....	13
3.2.4	Grondgebonden zoogdieren.....	13
3.2.5	Amfibieën.....	14
3.2.6	Reptielen.....	14
3.2.7	Overige soorten.....	14
4	BESCHERMDE GEBIEDEN	15
4.1	Natura 2000-gebieden.....	15
4.2	Provinciale gebiedsbescherming.....	15
4.3	Houtopstanden.....	16
5	EFFECTEN VOORGENOMEN INGREPEN	17
5.1	Beschermde soorten.....	17
5.1.1	Flora.....	17
5.1.2	Vogels.....	17
5.1.3	Vleermuizen.....	17
5.1.4	Grondgebonden zoogdieren.....	17
5.1.5	Amfibieën.....	18
5.1.6	Reptielen.....	18
5.1.7	Overige soorten.....	18
5.2	Beschermde gebieden.....	18
5.2.1	Natura 2000-gebieden.....	18
5.2.2	Provinciale gebiedsbescherming.....	18
5.2.3	Houtopstanden.....	18
6	CONCLUSIES	19
6.1	Beschermde soorten.....	19
6.1.1	Broedvogels – rekening houden met broedseizoen.....	19
6.1.2	Algemeen voorkomende zoogdieren en amfibieën – rekening houden met de zorgplicht.....	19
6.2	Beschermde gebieden.....	20
6.2.1	Houtopstanden.....	20
7	GERAADPLEEGDE LITERATUUR	21

BIJLAGEN

B1	NATUURBESCHERMING
B1.1	Wet natuurbescherming
B1.1.1	Bescherming planten- en diersoorten
B1.1.2	Bescherming natuurgebieden
B1.1.3	Bescherming houtopstanden
B1.2	Provinciale gebiedsbescherming
B2	BESCHERMDE SOORTEN
B3	PROVINCIALE VRIJSTELLING

TABELLEN

Tabel 1	Waargenomen beschermde soorten binnen een straal van 1,5 kilometer van het onderzoeksgebied in de NDF (2014 – 2019).....	11
Tabel 2	Soorten Habitatrichtlijn, Verdrag van Bern en Verdrag van Bonn.....	2-1
Tabel 3	Andere soorten.....	2-2

AFBEELDINGEN

Afbeelding 1	Ligging onderzoeksgebied, rood omkaderd (Bron:ESRI).....	9
Afbeelding 2	Impressie van het onderzoeksgebied.....	10
Afbeelding 3	Globale ligging van het onderzoeksgebied (rode cirkel) ten opzichte van het meest nabij gelegen Natura 2000-gebied (bron: Natura 2000 Network Viewer).....	15
Afbeelding 4	Ligging van het onderzoeksgebied (rode lijn) ten opzichte van de Goudgroene en Zilvergroene natuurzone en de Bronsgroene landschapszone (bron: Natuurbeheerplan Provincie Limburg).....	16

1 INLEIDING

1.1 Aanleiding

De bestemming van een perceel aan de Horsterweg (ongenummerd) wordt gewijzigd van agrarisch naar een bedrijfsbestemming. Hiervoor is een bestemmingsplanwijziging nodig. Ook de rest van het terrein van Euroveen is opgenomen in het bestemmingsplan en krijgt een bedrijfsbestemming. De huidige situatie verandert hier niet. Ten behoeve van de geplande uitbreiding en de daartoe behorende bestemmingsplanwijziging, is in februari 2011 reeds een verkennend flora- en faunaonderzoek uitgevoerd (Kragten 2011). In verband met de inwerkingtreding van de nieuwe Wet natuurbescherming (2017) is dit onderzoek echter niet meer geldig. Een actualisatie van de onderzoeksgegevens en de daaraan verbonden conclusies is daarom noodzakelijk.

Door middel van een actualiserend flora- en faunaonderzoek is beoordeeld of er, wat betreft aanwezige natuurwaarden binnen het onderzoeksgebied, wijzigingen zijn opgetreden en of de groene wet- en regelgeving (Wet natuurbescherming, provinciale verordening/beleidsregel en provinciale gebiedsbescherming) de uitvoering van het project in de weg kan staan. Indien dit het geval is, wordt aangegeven welke vervolgstappen noodzakelijk zijn om het project doorgang te kunnen laten vinden.

1.2 Doelstelling

Het doel van het verkennend flora- en faunaonderzoek is het verkrijgen van een indruk omtrent de (mogelijk) aanwezige beschermde flora en fauna binnen en in de nabijheid van het onderzoeksgebied voor de geplande uitbreiding van Euroveen. Daarnaast wordt nagegaan of ter plaatse van het onderzoeksgebied of de directe omgeving sprake is van gebiedsbescherming.

Binnen het onderzoek wordt beoordeeld of de groene wet- en regelgeving (Wet natuurbescherming, provinciale verordening/beleidsregel en provinciale gebiedsbescherming) de uitvoering van het project in de weg kan staan. Indien dit het geval is, wordt aangegeven welke vervolgstappen noodzakelijk zijn om het project doorgang te kunnen laten vinden.

1.3 Leeswijzer

De rapportage van dit verkennend flora- en faunaonderzoek is als volgt opgebouwd:

- Hoofdstuk 2 Projectgegevens. De gegevens van het onderzoeksgebied, zoals de geografische ligging en het huidig gebruik, zijn beschreven in hoofdstuk 2. Ook wordt hier ingegaan op de voorgenomen ingrepen binnen het onderzoeksgebied.
- Hoofdstuk 3 Beschermde soorten. Hoofdstuk 3 bevat een overzicht van de verzamelde gegevens ten aanzien van beschermde planten- en diersoorten binnen en nabij het onderzoeksgebied. Dit overzicht is verkregen op basis van literatuuronderzoek en een verkennend veldbezoek. Voor de in de literatuur vermelde soorten en de waargenomen soorten tijdens het veldbezoek wordt aangegeven welke functie het onderzoeksgebied zal of kan vervullen.
- Hoofdstuk 4 Beschermde gebieden. In hoofdstuk 4 wordt voor het onderzoeksgebied en de directe omgeving nagegaan of sprake is van gebiedsbescherming (Natura 2000, Natuurnetwerk Nederland). Ook wordt aangegeven of beschermde houtopstanden aanwezig zijn binnen het onderzoeksgebied.
- Hoofdstuk 5 Effecten voorgenomen ingrepen. Per soortgroep wordt aangegeven welke effecten tijdens de realisatiefase en de gebruiksfase van het project kunnen worden verwacht op beschermde soorten. Daarnaast wordt aangegeven of effecten op beschermde gebieden zullen optreden.
- Hoofdstuk 6 Conclusies en aanbevelingen. Aangegeven wordt of de groene wet- en regelgeving extra inspanning vereist voor de uitvoering van het voorgenomen project. Daarbij worden, voor zover mogelijk, aanbevelingen gedaan om negatieve effecten op aanwezige natuurwaarden te kunnen voorkomen, zodat het project doorgang kan vinden.

- Bijlage Natuurbescherming. Deze bijlage geeft een korte toelichting op de voor dit project relevante natuurbescherming, waaronder de Wet natuurbescherming en de provinciale verordening/beleidsregel.

2 PROJECTGEGEVENS

In dit hoofdstuk worden de belangrijkste gegevens ten aanzien van de voorgenomen ingrepen binnen het onderzoeksgebied weergegeven. Allereerst wordt ingegaan op de geografische ligging en het huidige gebruik van het onderzoeksgebied. Vervolgens worden de voorgenomen ingrepen en het toekomstig gebruik binnen het onderzoeksgebied kort beschreven.

2.1 Beschrijving onderzoeksgebied

Het onderzoeksgebied is gelegen ten noorden van Venlo aan de oostzijde van de A73, zie ook afbeelding 1. De omgeving bestaat uit landbouwgronden, bedrijventerreinen en een kleine camping aan de overzijde van het onderzoeksgebied. Het terrein grenst aan de meest westelijke punt van het reeds in gebruik zijnde bedrijventerrein van Euroveen. Momenteel is het onderzoeksgebied ingericht als grasland met kort gemaaid gras. Hiertussen groeien enkele ruigtekruiden zoals paardenbloem en vogelmuur. In de zuidelijke punt van het terrein staan een aantal jonge platanen en berken. De noordwestzijde van het onderzoeksgebied is begrensd door een diepe sloot met aan de overzijde een beukenhaag. De noord- en zuidoostelijke zijden zijn begrensd door een coniferenhaag. In het zuidoostelijk deel staat deze haag op een grondwal. Daarnaast zijn in het noordelijk deel van het onderzoeksgebied een aantal kleine zandhopen aanwezig en ligt er een onderdeel van een machine. In afbeelding 2 is een impressie van het onderzoeksgebied opgenomen.



Afbeelding 1 Ligging onderzoeksgebied, rood omkaderd (Bron:ESRI).



Afbeelding 2 Impressie van het onderzoeksgebied.

2.2 Voorgenomen plan

Het perceel aan de Horsterweg wordt door Euroveen in gebruik genomen als opslagterrein voor pallets. Het terrein wordt voorzien van een verharding met stelconplaten. Op het zuidelijke deel van de locatie (nabij de Horsterweg) wordt een regenwaterbuffer aangelegd.

3 BESCHERMDE SOORTEN

Om een indruk te krijgen van de (mogelijk) aanwezige beschermde planten- en diersoorten binnen het onderzoeksgebied is literatuuronderzoek en een verkennend veldbezoek uitgevoerd. Op basis van de verzamelde gegevens is beoordeeld of en zo ja, welke functie het onderzoeksgebied heeft voor beschermde soorten. In bijlage 1 is een korte toelichting van de Wet natuurbescherming opgenomen.

3.1 Inventarisatie

3.1.1 Verkennend flora- en faunaonderzoek 2011

Uit het eerder uitgevoerde flora- en faunaonderzoek (Kragten, 2011), is gebleken dat de ingreep bij onzorgvuldig handelen nadelige effecten kan hebben op zoogdieren, amfibieën en broedvogels. Tijdens de uitbreidingswerkzaamheden kunnen geschikte biotopen ontstaan voor beschermde soorten zoals zandhopen en langdurige grotere plassen die aantrekkelijk kunnen zijn voor de oeverwal en amfibieën. Negatieve effecten op beschermde gebieden werden niet verwacht.

3.1.2 Literatuuronderzoek

De NDFF (Nationale Databank Flora en Fauna) is een natuurdatabank van Nederland waar online natuurinformatie opgevraagd kan worden. De databank geeft gevalideerde informatie over waarnemingen van beschermde en zeldzame planten en dieren. De NDFF bundelt ruim 100 databanken zoals de gegevens van het FLORON, De Vlinderstichting, RAVON, Sovon Vogelonderzoek Nederland en de Zoogdierverseniging. De NDFF-gegevens zijn geraadpleegd voor de periode 2014 – 2019 (maximaal vijf jaar oud). Aan de hand van de verspreidingsgegevens is bekeken welke soorten binnen en in de omgeving van de projectlocatie zijn waargenomen. Deze soorten zijn weergegeven in tabel 1. Alle beschermde soorten in de beschermingscategorieën Habitatrichtlijn en Andere soorten worden in het overzicht getoond. Van de soorten in de beschermingscategorie Vogelrichtlijn worden alleen de soorten met jaarrond beschermde nesten weergegeven. De waarnemingen betreffen alle waarnemingen in de nabijheid van het onderzoeksgebied. Dit betreffen onder andere waarnemingen van nesten en holen, maar ook van aangetroffen exemplaren, graafsporen, jagende en overvliegende soorten. Of functies (verblijfplaatsen, foerageergebied, etc.) voor de in tabel 1 opgenomen soorten binnen het onderzoeksgebied aanwezig zijn of kunnen worden verwacht, wordt behandeld in paragraaf 3.2.

Tabel 1 Waargenomen beschermde soorten binnen een straal van 1,5 kilometer van het onderzoeksgebied in de NDFF (2014 – 2019).

Soort Nederlands	Soort wetenschappelijk	Bescherming*	Rode lijst
Vogels			
Boerenwalw	<i>Hirundo rustica</i>	Wnb-vrl	Gevoelig
Steenuil	<i>Athene vidalii</i>	Wnb-vrl	Kwetsbaar
Torenvalk	<i>Falco tinnunculus</i>	Wnb-vrl	Kwetsbaar
Grondgebonden zoogdieren			
Bever	<i>Castor fiber</i>	Wnb-hrl	Gevoelig
Bunzing	<i>Mustela putorius</i>	Wnb-andere soorten	
Das	<i>Meles meles</i>	Wnb-andere soorten	
Egel	<i>Erinaceus europaeus</i>	Wnb-andere soorten	
Haas	<i>Lepus europaeus</i>	Wnb-andere soorten	
Konijn	<i>Oryctolagus cuniculus</i>	Wnb-andere soorten	
Ree	<i>Capreolus capreolus</i>	Wnb-andere soorten	
Steenmarter	<i>Martes foina</i>	Wnb-andere soorten	

Soort Nederlands	Soort wetenschappelijk	Bescherming*	Rode lijst
Vos	<i>Vulpes vulpes</i>	Wnb-andere soorten	
Vleermuizen			
Gewone dwergvleermuis	<i>Pipistrellus pipistrellus</i>	Wnb-hrl	
laatvlieger	<i>Eptesicus serotinus</i>	Wnb-hrl	Kwetsbaar
Amfibieën			
Gewone pad	<i>Bufo bufo</i>	Wnb-andere soorten	
Kleine watersalamander	<i>Lissotriton vulgaris</i>	Wnb-andere soorten	

* Bescherming: wnb = Wet natuurbescherming; hrl = Habitatrichtlijnsoort; vrl = Vogelrichtlijnsoort.

3.1.3 Veldbezoek

Op 18 maart 2019 is een verkennend veldonderzoek uitgevoerd door C. Teheux, ecooloog bij Kragten. De weersomstandigheden waren hierbij 9°C, bewolkt, windkracht 2 Bft. Hierbij is gekeken naar de aanwezige biotopen en de daarbij te verwachte soorten in het gebied. Eventuele waarnemingen van (beschermde) planten- en diersoorten zijn genoteerd. Op basis van deze gegevens is het gebied op geschiktheid voor beschermde planten- en diersoorten beoordeeld.

3.2 Interpretatie

In deze paragraaf wordt op basis van het literatuuronderzoek en het veldbezoek beschreven welke soorten voorkomen of te verwachten zijn binnen het onderzoeksgebied en welke functie het onderzoeksgebied mogelijk vervult voor deze soorten.

3.2.1 Flora

De omgeving van het onderzoeksgebied bestaat uit recent gemaaid grasland met enkele ruigtekruiden zoals paardenbloem en vogelmuur. Verder staan er in de zuidelijke hoek van het terrein wat jonge platanen en berken. Aan de randen van het perceel staan coniferen en beukenhagen.

In de omgeving van het onderzoeksgebied zijn geen beschermde plantensoorten gemeld. Door de ligging van het onderzoeksgebied in agrarisch gebied, het hoog frequente beheer en het ontbreken van bijzondere biotopen, worden beschermde plantensoorten niet verwacht in het onderzoeksgebied.

Tijdens het voorgaande onderzoek zijn evenmin beschermde plantensoorten aangetroffen en werden ook niet verwacht aan de hand van de aanwezige biotopen.

Voorkomen beschermde plantensoorten:

- Beschermde plantensoorten worden niet verwacht binnen het onderzoeksgebied.

3.2.2 Vogels

Tijdens het veldbezoek is binnen het onderzoeksgebied enkel een ekster waargenomen. De bomen en struiken in het onderzoeksgebied bieden geschikte nestgelegenheden voor deze en andere algemeen voorkomende broedvogels.

Naast algemeen voorkomende broedvogels zijn drie vogelsoorten met een jaarrond beschermd nest gemeld in de literatuur. Dit betreffen enkel soorten die in gebouwen of nestkasten broeden zoals de boerenzwaluw, steenuil en torenvalk. Het onderzoeksgebied is geschikt als onderdeel van het foerageergebied voor deze soorten. De ruimere omgeving, bestaande uit akkers met kleine bosschages en bomenrijen biedt tevens geschikt jachtgebied. Het onderzoeksgebied biedt door het ontbreken van gebouwen en nestkasten geen geschikte nestlocaties voor vogelsoorten met een jaarrond beschermd nest. De omgeving met oude boerderijen en woonhuizen bieden mogelijk wel geschikte nestlocaties voor deze soorten.

Uit het voorgaande onderzoek bleek enkel het voorkomen van algemeen voorkomende broedvogels. Hierbij werd specifiek de oeverwaluw gemeld die veel in de omgeving voorkomt. De zandbulten op het terrein zijn door het ontbreken van steile randen en de aanwezigheid van begroeiing naar verwachting ongeschikt als nestlocatie voor deze soort. Jaarrond beschermde nesten werden in 2011 evenmin waargenomen.

Voorkomen beschermde vogelsoorten:

- Het onderzoeksgebied biedt geschikt broedgebied voor algemene broedvogelsoorten.
- Het onderzoeksgebied is geschikt als onderdeel van het foerageergebied voor in de omgeving voorkomende soorten met een jaarrond beschermd nest.

3.2.3 Vleermuizen

In de omgeving van het onderzoeksgebied zijn twee vleermuissoorten in de literatuur gemeld (tabel 1). Dit betreffen de gebouwbewonende vleermuissoorten gewone dwergvleermuis en laatvlieger. Door de aanwezigheid van water en wat beschutting nabij de hagen kan worden verwacht dat vleermuizen in het onderzoeksgebied foerageren. Mogelijk wordt hierbij gebruik gemaakt van de hagen of sloot als vliegroute. Essentiële vliegroutes worden door het ontbreken van een verbinding tussen hoogwaardig foerageergebied en potentiële verblijfplaatsen niet verwacht. Daarnaast zijn er geen bomen met holtes of gebouwen aanwezig in het onderzoeksgebied die kunnen fungeren als verblijfslocatie voor vleermuizen. Het woonhuis aangrenzend aan het onderzoeksgebied is wel geschikt als verblijfplaats voor vleermuizen.

Tijdens het onderzoek in 2011 werden evenmin geschikte verblijfplaatsen, vliegroutes of foerageergebieden voor vleermuizen vastgesteld binnen het onderzoeksgebied. Wel werd er een vliegroute verwacht langs laanstructuur de Horsterweg.

Voorkomen beschermde vleermuizen:

- Het onderzoeksgebied is geschikt als foerageergebied voor vleermuizen
- In de directe omgeving komen geschikte vliegroutes en verblijfplaatsen voor.

3.2.4 Grondgebonden zoogdieren

Tijdens het veldbezoek zijn binnen het onderzoeksgebied geen zoogdieren of sporen van zoogdieren waargenomen. In de literatuur zijn zeventien grondgebonden zoogdieren in de omgeving van het onderzoeksgebied gemeld. Dit betreffen algemeen voorkomende haasachtigen, muisachtigen, egel, vos en ree. Voor kleinere zoogdiersoorten biedt het onderzoeksgebied dankzij de aanwezigheid van schuilgelegenheid aan de randen een geschikt (onderdeel van het) leefgebied.

Daarnaast worden ook de zeldzamer voorkomende das, steenmarter en bever in het literatuuronderzoek genoemd. De steenmarter komt in allerlei biotopen voor mits er voldoende voedsel en dekking aanwezig is. Er zijn geen sporen van deze martersoort aangetroffen in het onderzoeksgebied. Het onderzoeksgebied is door de openheid ongeschikt als leefgebied voor marterachtigen. Er kan hoogstens een passerend individu worden verwacht. De das is voor zijn leefgebied gebonden aan bosschages met voldoende voedsel in de omgeving zoals graslanden en maisakkers. Geschikt habitat is door het gebrek aan beschutting voor deze soort is niet aanwezig in het onderzoeksgebied. Tot slot komt de bever voor in de omgeving. De bever leeft in het overgangsggebied tussen land en water. Het water in de sloot is door de beperkte diepte en het ontbreken van voldoende voedsel op de oevers ongeschikt als leefgebied. Daarnaast is de sloot niet verbonden met andere watergangen uit de omgeving.

Uit het onderzoek in 2011 bleek evenmin de aanwezigheid van bovengenoemde, of overige, zeldzamer voorkomende zoogdiersoorten in het onderzoeksgebied.

Voorkomen beschermde grondgebonden zoogdiersoorten:

- Het onderzoeksgebied biedt geschikt leefgebied voor algemeen voorkomende haasachtigen, muisachtige en de egel.

3.2.5 Amfibieën

Tijdens het veldbezoek zijn geen amfibieën in het onderzoeksgebied waargenomen. In de literatuur zijn twee amfibiesoorten in de omgeving gemeld. Dit betreffen de algemeen voorkomende gewone pad en kleine watersalamander. De sloot in het onderzoeksgebied is geschikt als voortplantingswater voor deze weinig kritische soorten. De naastgelegen beukenhaag en de oevers van de sloot en omliggende beschutte plaatsen zijn daarmee geschikt als landhabitat voor deze soorten. Ook overige algemeen voorkomende amfibieën zoals de bruine kikker kunnen in het onderzoeksgebied worden verwacht. Daarnaast waren er tijdens het veldbezoek enkele plassen in oude rijsporen aanwezig. Dit zijn potentieel geschikte voortplantingswateren voor de rugstreeppad. In de omgeving zijn echter geen waarnemingen van deze soort bekend. In de omgeving zijn op de intensief beheerde landbouwgronden evenmin geschikte biotopen voor de rugstreeppad waargenomen. Derhalve wordt hij ook niet in het onderzoeksgebied verwacht.

In het voorgaande onderzoek werd het onderzoeksgebied eveneens ongeschikt geacht als leefgebied voor streng beschermde amfibiesoorten.

Voorkomen beschermde amfibiesoorten:

- Het onderzoeksgebied is geschikt als leefgebied voor algemeen voorkomende amfibieën.

3.2.6 Reptielen

Tijdens het veldbezoek zijn er geen sporen van reptielen waargenomen in het onderzoeksgebied. In de literatuur zijn tevens geen beschermde reptielsoorten in de omgeving gemeld. Door het ontbreken van geschikt habitat voor reptielen wordt het onderzoeksgebied ongeschikt geacht als leefgebied.

Uit het voorgaande onderzoek kwam evenmin naar voren dat het onderzoeksgebied geschikt leefgebied voor reptielen bevat.

Voorkomen beschermde reptielsoorten:

- Het onderzoeksgebied is ongeschikt als leefgebied voor reptielen.

3.2.7 Overige soorten

Tijdens het veldbezoek zijn binnen het onderzoeksgebied geen overige beschermde soorten waargenomen. Ook in de literatuur zijn geen waarnemingen van beschermde overige soorten zoals vissoorten of geleedpotigen gemeld. Specifieke biotopen die voor deze soorten geschikt zijn, zijn in het onderzoeksgebied niet aanwezig.

Ook tijdens het voorgaande onderzoek is geen geschikt leefgebied voor overige beschermde soorten vastgesteld.

Voorkomen overig beschermde soorten:

- Geschikt leefgebied voor overige beschermde soorten zijn niet aanwezig binnen het onderzoeksgebied.

4 BESCHERMDE GEBIEDEN

In dit hoofdstuk is aangegeven of het onderzoeksgebied binnen of in de nabijheid van beschermde natuurgebieden gelegen is. Ook is nagegaan of binnen het onderzoeksgebied houtopstanden aanwezig zijn die vallen onder de bescherming van de Wet natuurbescherming. Daarbij is gebruik gemaakt van gegevens van het Ministerie van Landbouw, Natuur en Voedselkwaliteit, de provincie Limburg en de gemeente Horst aan de Maas. In bijlage 1 is een korte toelichting van de Wet natuurbescherming opgenomen.

4.1 Natura 2000-gebieden

Het onderzoeksgebied bevindt zich niet binnen of aangrenzend aan een Natura 2000-gebied (zie afbeelding 3). Het meest nabij gelegen Natura 2000-gebied betreft 'Maasduinen'. Dit gebied bestaat uit meerdere deelgebieden en is ten noordoosten van het onderzoeksgebied gelegen. Het meest nabijgelegen deel ligt op circa 4,6 kilometer afstand van het onderzoeksgebied.

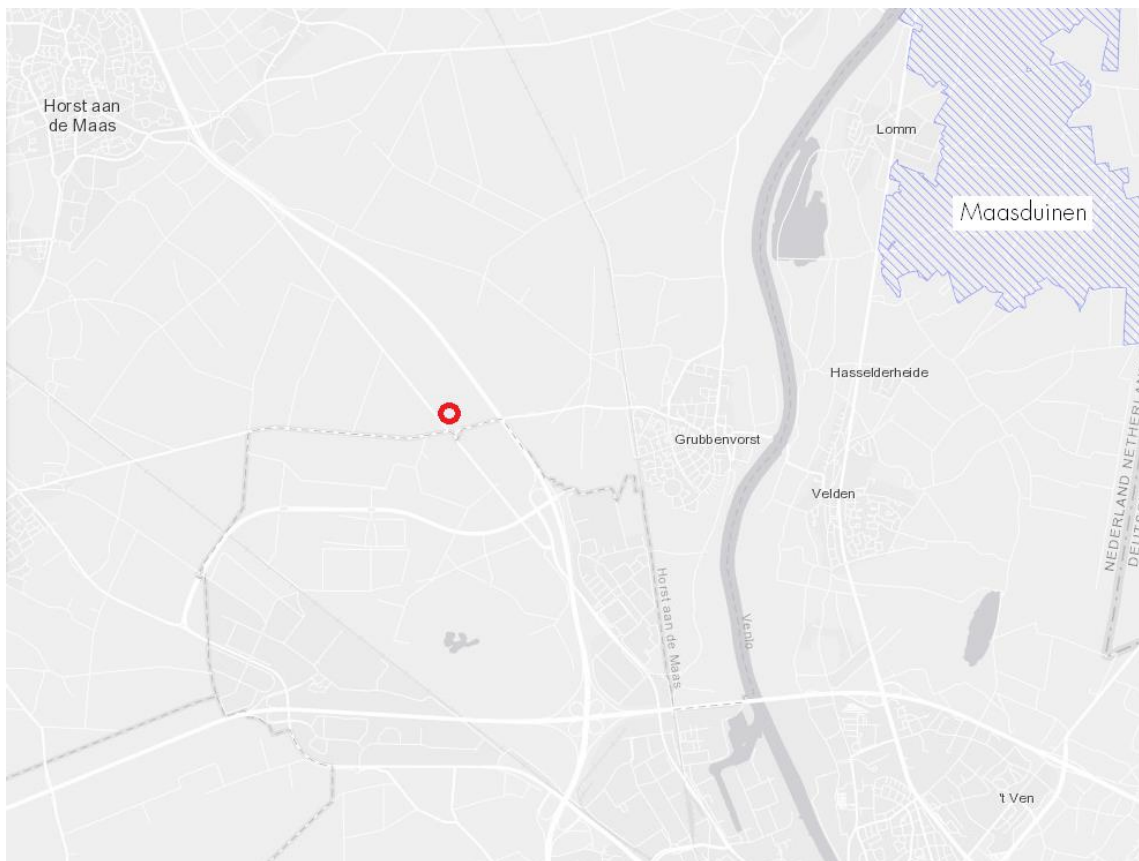

Afbeelding 3 Globale ligging van het onderzoeksgebied (rode cirkel) ten opzichte van het meest nabij gelegen Natura 2000-gebied (bron: Natura 2000 Network Viewer).

4.2 Provinciale gebiedsbescherming

Het onderzoeksgebied is niet gelegen binnen of aangrenzend aan de door de provincie Limburg aangewezen beschermde landschaps- en natuurzones (afbeelding 4). Het meest nabijgelegen gebied dat door de provincie Limburg is aangewezen als Goudgroene Natuurzone en daarmee behoort tot het Natuurnetwerk Nederland (NNN) ligt op circa 200 meter ten zuiden van het onderzoeksgebied. Hiernaast is tevens de zilvergroene natuurzone gelegen. Het gebied betreft een combinatie van natuurlijke graslanden met kleine waterelementen en enkele kleine bosschages.

Daarnaast ligt op ruim 400 meter van het onderzoeksgebied aan de overzijde van de snelweg de Bronsgroene landschapszone. De Bronsgroene landschapszone omvat landschappelijk waardevolle beekdalen en bufferzones in Limburg.

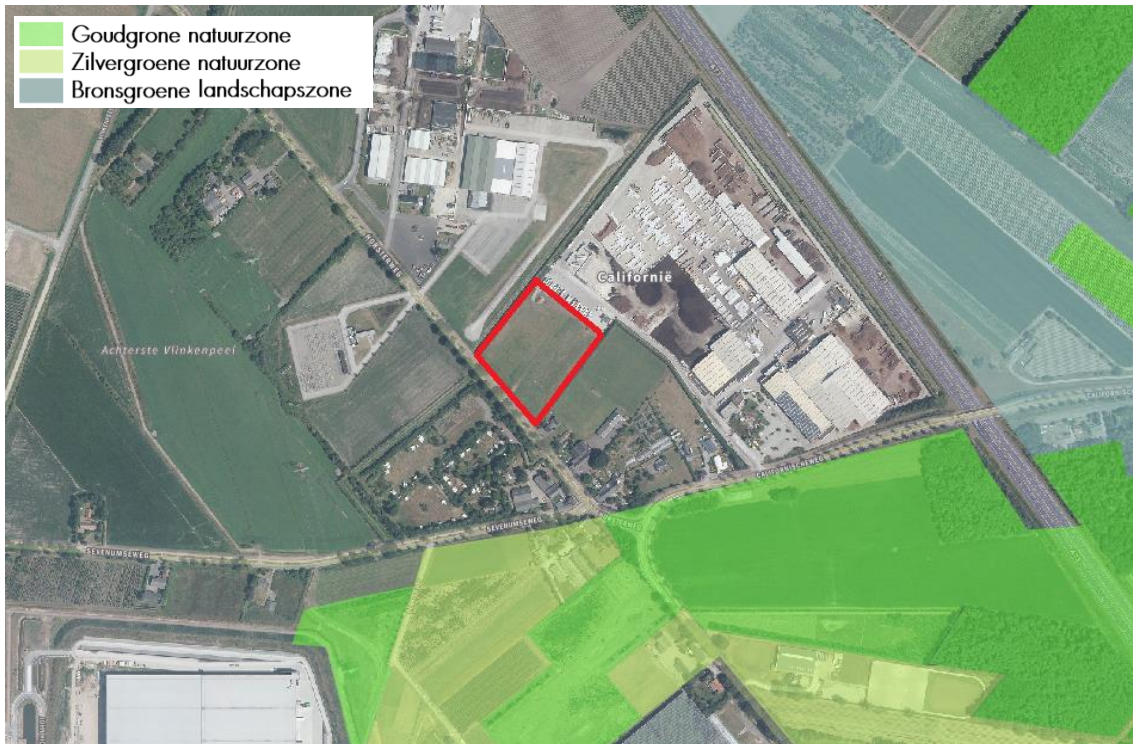

Afbeelding 4 Ligging van het onderzoeksgebied (rode lijn) ten opzichte van de Goudgroene en Zilvergroene natuurzone en de Bronsgroene landschapszone (bron: Natuurbeheerplan Provincie Limburg).

4.3 Houtopstanden

Ten behoeve van de realisatie van de uitbreiding dienen mogelijk enkele bomen gekapt te worden. Er dient daarom bekeken te worden of de bomen onder de bescherming van de Wnb vallen. Wanneer kapwerkzaamheden plaatsvinden buiten de bebouwde kom, binnen een houtopstand groter dan 10 are (1.000 m²) of een bomenrij met meer dan 20 bomen, zijn deze bomen beschermd onder de Wnb. De bomen in het onderzoeksgebied vallen niet onder deze criteria.

Hiernaast kunnen bomen beschermd zijn op grond van de APV gemeente Horst aan de Maas (2019). Het is verboden om zonder vergunning van het bevoegd gezag bomen te kappen die vermeld staan op de gemeentelijke bomenlijst of die hun oorsprong vinden in privaatrechtelijke overeenkomsten of in een bestemmingsplan zijn aangewezen. Deze informatie is niet online beschikbaar en dient bij de gemeente te worden opgevraagd indien er bomen worden gekapt.

5 EFFECTEN VOORGENOMEN INGREPEN

Dit hoofdstuk beschrijft de effecten van de voorgenomen ingrepen en het toekomstig gebruik in het onderzoeksgebied op de (mogelijk) voorkomende beschermde soorten. Ook wordt aandacht besteed aan de gevolgen van de voorgenomen ingrepen voor de beschermde gebieden.

5.1 Beschermde soorten

Uit hoofdstuk 3 is gebleken, dat binnen het onderzoeksgebied beschermde soorten voorkomen of voor kunnen komen. Per soortgroep worden de (mogelijke) effecten van de voorgenomen ingreep aangegeven.

5.1.1 Flora

Zoals beschreven in paragraaf 3.2.1 zijn beschermde plantensoorten niet aangetroffen in het onderzoeksgebied en worden deze op basis van de aanwezige biotopen evenmin verwacht binnen het onderzoeksgebied.

5.1.2 Vogels

De hagen en de bomen in het onderzoeksgebied bieden geschikt broedbiotoop voor algemeen voorkomende broedvogelsoorten (Wnb-beschermingsregime Vogelrichtlijnsoorten).

Mogelijk zal de haag ten behoeve van de uitbreiding verwijderd worden. Wanneer de werkzaamheden plaatsvinden binnen het broedseizoen (globaal van half maart tot half juli) treden mogelijk negatieve effecten op broedvogels op. Broedende vogels kunnen worden gedood, nesten verstoord en broedsels kunnen verloren gaan.

Het onderzoeksgebied maakt in potentie onderdeel uit van het foerageergebied voor in de omgeving voorkomende soorten met een jaarrond beschermd nest, zoals boerenzwaluw, steenuil en torenvalk. Door de beperkte omvang van de ingreep en het grote aanbod van geschikt jachtgebied in de omgeving van het onderzoeksgebied, zijn geen negatieve effecten op het foerageergebied van vogels met een jaarrond beschermd nest te verwachten. Doordat er geen geschikte nestplaatsen met voor vogels met een jaarronde bescherming (Wnb-beschermingsregime Vogelrichtlijnsoorten) aanwezig zijn, is een negatief effect op jaarrond beschermde nestplaatsen tevens uitgesloten.

5.1.3 Vleermuizen

Het onderzoeksgebied is geschikt als foerageergebied voor vleermuizen (Wnb-beschermingsregime Habitatrichtlijnsoorten). Gezien de kleinschalige omvang van de ingreep en de aanwezigheid van foerageergebieden van hogere kwaliteit in de omgeving, blijft voldoende geschikt foerageergebied voor vleermuizen in de omgeving van het onderzoeksgebied bestaan. Hierdoor is een negatief effect op foerageergebieden van vleermuizen uitgesloten.

Door het ontbreken van potentiële verblijfslocaties en essentiële vliegroutes is van aantasting van vaste verblijfplaatsen en vliegroutes binnen het onderzoeksgebied geen sprake. Wel kan de plaatsing van verlichting een versturend effect hebben op een mogelijk aanwezige vliegroute aan de Horsterweg. Vooralsnog is er geen verlichting in het plan voorzien. Indien dit wel het geval is zal met de plaatsbepaling rekening gehouden moeten worden met het beperken van lichtverstrooiing op de Horsterweg.

5.1.4 Grondgebonden zoogdieren

Het onderzoeksgebied biedt geschikt leefgebied voor kleinere algemeen voorkomende soorten zoals haasachtigen, muisachtigen en de egel (allen Wnb-beschermingsregime andere soorten). Door de aanwezigheid van alternatief geschikt leefgebied voor deze soorten in de directe omgeving van het onderzoeksgebied en de beperkte omvang van de ingreep worden permanente negatieve effecten op deze soorten niet verwacht. Tijdens de werkzaamheden kunnen mogelijk wel individuen van algemene muizensoorten, haasachtigen of egels worden gedood. Er dient daarom rekening te worden gehouden met de zorgplicht (Wnb artikel 1.11), zie hiervoor paragraaf 6.1.2.

5.1.5 Amfibieën

De sloot aan de noordwestzijde van het onderzoeksgebied maakt mogelijk deel uit van het leefgebied van algemeen voorkomende amfibiesoorten, zoals bruine kikker, gewone pad en kleine watersalamander (Wnb-beschermingsregime andere soorten). Deze sloot blijft behouden bij de ingreep waardoor het voortplantingswater voor deze soorten beschikbaar blijft. Bij de werkzaamheden is mogelijk wel sprake van een negatief effect op algemeen voorkomende amfibiesoorten. Individuen kunnen worden verwond of gedood als gevolg van de werkzaamheden nabij de sloot. Daarom dient rekening te worden gehouden met de zorgplicht (Wnb artikel 1.11), zie hiervoor paragraaf 6.1.2.

5.1.6 Reptielen

Zoals beschreven in paragraaf 3.2.6 worden reptielen, door het ontbreken van geschikt leefgebied, niet verwacht binnen het onderzoeksgebied.

5.1.7 Overige soorten

Tot slot biedt het gebied geen geschikt leefgebied voor overige beschermde soorten zoals libellen, vlinders en vissen (zie paragraaf 3.2.7).

5.2 Beschermde gebieden

In de omgeving van het onderzoeksgebied zijn, zoals beschreven in hoofdstuk 4 beschermde natuurgebieden gelegen. Aangegeven wordt, welke effecten deze gebieden (mogelijk) kunnen ondervinden van de voorgenomen ingrepen.

5.2.1 Natura 2000-gebieden

Het onderzoeksgebied bevindt zich op geruime afstand van het meest nabij gelegen Natura 2000-gebied 'Maasduinen'. De werkzaamheden betreffen de uitbreiding van een bedrijfsterrein voor de opslag van pallets. Hierbij zijn indirecte effecten zoals stikstofdepositie of grondwateronttrekking niet aan de orde. Er is derhalve geen sprake van directe of indirecte negatieve effecten op Natura 2000-gebieden.

5.2.2 Provinciale gebiedsbescherming

Het dichtstbijzijnde NNN gebied bevindt zich op circa 200 meter afstand van het onderzoeksgebied. Gezien de aard, inclusief het toekomstige gebruik, de geringe omvang en ligging van het project, is elk effect op de natuurdoelstellingen die voor deze natuurgebieden gelden op voorhand uit te sluiten.

5.2.3 Houtopstanden

Aangezien de bomen geen deel uitmaken van een houtopstand van meer dan 10 are of een bomenrij met meer dan 20 bomen is een melding van de kap bij het bevoegd gezag (provincie Limburg) niet noodzakelijk.

Mogelijk zijn de bomen wel beschermd onder de gemeentelijke A.P.V. van gemeente Horst aan de Maas. Indien de bomen staan vermeld op de gemeentelijke bomenlijst, privaatrechtelijke overeenkomsten of een bestemmingsplan dient een vergunning te worden aangevraagd.

6 CONCLUSIES

Op basis van de resultaten uit dit verkennend flora- en faunaonderzoek, blijkt dat de uitbreiding van het terrein van Euroveen negatieve effecten kan veroorzaken op beschermde diersoorten en beschermde gebieden. Voor de verschillende soort(groep)en wordt beschreven welke verbodsbepalingen uit de Wet natuurbescherming worden overtreden en in hoeverre dit de realisatie van het voornemen in gevaar kan brengen. Eventueel te treffen vervolgstappen worden daarbij aangegeven. Tot slot is vermeld welke gevolgen de gebiedsbescherming heeft voor de uitbreiding.

6.1 Beschermde soorten

Als gevolg van de nieuwe bestemming in het onderzoeksgebied treden mogelijk negatieve effecten op broedvogels en algemeen voorkomende zoogdieren en amfibieën op. Voor overige beschermde soorten worden negatieve effecten als gevolg van de werkzaamheden en het toekomstige gebruik van het opslagterrein niet verwacht.

6.1.1 Broedvogels – rekening houden met broedseizoenen

Het rooien van bomen en struiken binnen het onderzoeksgebied en het bouwrijp maken van het perceel leidt mogelijk tot negatieve effecten op broedvogels, zoals het doden of verwonden van vogels (Wnb artikel 3.1 lid 1) en het vernielen van nesten of eieren (Wnb artikel 3.1 lid 2). Het is daarnaast mogelijk dat als gevolg van de werkzaamheden broedende vogels verstoord worden (Wnb artikel 3.1 lid 4). Doordat de staat van instandhouding van de te verwachten vogelsoorten binnen het onderzoeksgebied gunstig is, als gevolg van voldoende geschikt leefgebied in de omgeving, leidt het verstoren van vogels niet tot een overtreding van de Wet natuurbescherming.

In gebruik zijnde nesten zijn streng beschermd en mogen daarom niet worden vernield ten behoeve van ruimtelijke ontwikkelingen. Hiervoor is geen ontheffing van de Wet natuurbescherming mogelijk. Er dient daarom voorkomen te worden dat nesten van vogels vernield worden bij de werkzaamheden. Kapwerkzaamheden of het bewerken van de bodem binnen het onderzoeksgebied dienen daarom uitgevoerd te worden buiten het broedseizoen. Het broedseizoen duurt globaal van half maart tot half juli. Deze periode is echter afhankelijk van de weersomstandigheden en de betreffende vogelsoort, waardoor het mogelijk kan zijn dat vogelsoorten eerder tot broeden komen binnen het onderzoeksgebied of langer broeden dan half juli. Als broedtijd van vogels wordt de periode tussen de bouw van het nest en het uitvliegen van de kuikens beschouwd.

Indien het niet mogelijk is om deze werkzaamheden uit te voeren buiten het broedseizoen, kan middels een broedvogelschouw onderzocht worden of in gebruik zijnde nesten aanwezig zijn binnen het onderzoeksgebied. Indien nesten afwezig zijn, kunnen deze locaties vrijgegeven worden voor de werkzaamheden.

6.1.2 Algemeen voorkomende zoogdieren en amfibieën – rekening houden met de zorgplicht

Het gehele onderzoeksgebied en met name de hagen en de sloot zijn geschikt als leefgebied voor algemeen voorkomende zoogdier- en amfibiesoorten. Bij de werkzaamheden gaat een deel van dit leefgebied verloren. De sloot blijft bij de ingreep wel behouden. De omgeving biedt daarnaast voldoende uitwijkmogelijkheden voor deze soorten. Permanente negatieve effecten als gevolg van de realisatie van het opslagterrein worden hierdoor niet verwacht. De werkzaamheden zelf hebben mogelijk wel een negatief effect op individuen van algemeen voorkomende soorten. Algemeen beschermde zoogdier- en amfibiesoorten kunnen tijdens werkzaamheden worden gedood (Wnb artikel 3.10 lid 1).

De te verwachten algemeen voorkomende zoogdiersoorten zijn in de provinciale verordening van de provincie Limburg vrijgesteld van ontheffing voor het vernielen van vaste rust- en verblijfplaatsen. Het doden van individuen van deze soorten blijft verboden, maar het verjagen of vangen, met het oog op het verplaatsen van de soort, is daarentegen wel vrijgesteld van ontheffing. Het is slechts toegestaan om dieren te vangen wanneer het niet redelijkerwijs mogelijk is om de dieren te verdrijven.

De dieren dienen vrijgelaten te worden in het aanliggende gebied, buiten invloed van de werkzaamheden. Door middel van zorgvuldig handelen tijdens de uitvoering van de werkzaamheden kan daarmee een overtreding van de Wet natuurbescherming voorkomen worden.

6.2 Beschermde gebieden

Zoals beschreven in paragraaf 5.2 worden negatieve effecten op Natura 2000-gebieden en het NNN niet verwacht.

6.2.1 Houtopstanden

Ten aanzien van de Wnb hoeft voor de kap van bomen geen kapmelding te worden ingediend bij de provincie. Zoals vermeld in paragraaf 5.2.3 is indien er bomen gekapt worden mogelijk wel een kapvergunning nodig van de gemeente Horst aan de Maas. Hiervoor dient contact met de gemeente Horst aan de Maas worden opgenomen.

7 GERAADPLEEGDE LITERATUUR

Chinery, M., 2004. Nieuwe insecten gids. Tirion Natuur, Baarn

Diez, C. en A. Kiefer, 2017. Veldgids, Vleermuizen van Europa. KNNV Uitgeverij, Zeist

Kragten, 2011. Memo flora en fauna t.b.v. bestemmingsplanwijziging uitbreiding Euroveen. 18 februari 2011, Herten.

Schauer, T., C. Caspari, en S. Caspari, 2016. Nieuwe plantengids voor onderweg. Kosmos Uitgevers, Utrecht.

Slagter, D., 2016. Winterflora bomen en struiken. Uitgeverij NatuurMedia, Amsterdam

Stumpel, T. en H. Strijbosch 2017. Veldgids, Amfibieën en reptielen. KNNV Uitgeverij, Zeist

Svensson, L., 2016. ANWB vogelgids van Europa. ANWB B.V., Den Haag

Twisk, P., A. van Diepenbeek en J.P. Bekker, 2016. Veldgids Europese zoogdieren. Stichting Uitgeverij KNNV, Zeist.

Nationale Databank Flora en Fauna
gegevensexport op 21 maart 2019

Websites

www.floron.nl

www.minez.nederlandsesoorten.nl

www.overheid.nl

www.ravon.nl

www.rijksoverheid.nl

www.sovon.nl

www.synbiosys.alterra.nl

www.verspreidingsatlas.nl

www.vleermuis.net

www.vlinderstichting.nl

www.vogelbescherming.nl

www.zoogdiervereniging.nl

www.limburg.nl

www.horstaandemaas.nl

www.polviewer.nl

BIJLAGEN

B1 NATUURBESCHERMING

Kort wordt in deze bijlage ingegaan op de bescherming van planten- en diersoorten en natuurgebieden krachtens de Wet natuurbescherming en de provinciale verordening/beleidsregels. Daarnaast wordt aangegeven of sprake is van provinciale gebiedsbescherming binnen of nabij het onderzoeksgebied.

B1.1 Wet natuurbescherming

De Wet natuurbescherming is van kracht sinds 1 januari 2017 en regelt zowel de bescherming van planten- en diersoorten, als de bescherming van natuurgebieden en houtopstanden. Daarmee vervangt de Wet natuurbescherming de inmiddels vervallen Flora- en faunawet, Natuurbeschermingswet 1998 en de Boswet.

Op grond van de Wet natuurbescherming zijn aan Gedeputeerde Staten van de provincies diverse bevoegdheden toegekend. De provincies zijn met ingang van de Wet natuurbescherming (in de meeste gevallen) bevoegd gezag voor ontheffingen, vergunningen en meldingen op grond van de wet. De provincies hebben hun bevoegdheden uitgewerkt in verordeningen of beleidsregels, die per provincie verschillen. In de provinciale regelingen komen de volgende thema's aan de orde: faunabeheer, jacht, schadebestrijding, vrijstelling soorten, gebiedsbescherming, houtopstanden en natuurbeleid. Voor zover relevant, is in de onderstaande paragrafen aandacht besteed aan de provinciale uitwerking van de Wet natuurbescherming.

B1.1.1 Bescherming planten- en diersoorten

Bescherming op grond van de Wet natuurbescherming

Hoofdstuk 3 van de Wet natuurbescherming regelt de bescherming van planten- en diersoorten. De wet maakt onderscheid tussen drie beschermingsregimes: Vogelrichtlijnsoorten, Habitatrichtlijnsoorten en andere soorten.

Vogelrichtlijnsoorten

Voor Vogelrichtlijnsoorten zijn de relevante verbodsbepalingen, in het kader van een verkennend flora- en faunaonderzoek, opgenomen in artikel 3.1. Op grond van dit artikel is het verboden:

- Opzettelijk van nature in Nederland in het wild levende vogels te doden of te vangen.
- Opzettelijk nesten, rustplaatsen en eieren van vogels te vernielen of te beschadigen, of nesten van vogels weg te nemen.
- Opzettelijk vogels te verstoren. Dit verbod is alleen van toepassing wanneer hierdoor een wezenlijke invloed op de staat van instandhouding optreedt.

Een ontheffing van de verbodsbepalingen voor Vogelrichtlijnsoorten kan worden verleend door Gedeputeerde Staten. Provinciale Staten hebben in de wet de bevoegdheid gekregen voor het verlenen van vrijstellingen, opgenomen in provinciale verordeningen. Ontheffingen of vrijstellingen worden alleen verleend, wanneer is aangetoond dat er geen andere bevredigende oplossingen zijn en wanneer sprake is van (onder andere) een belang:

- In het kader van volksgezondheid of openbare veiligheid.
- In het kader van de veiligheid van het luchtverkeer.
- In het kader van bescherming van flora en fauna.

Daarbij wordt tevens getoetst of de staat van instandhouding van de soort niet verslechtert.

Nest- en rustplaatsen van vogels – jaarrond beschermde nesten

Voor een aantal vogelsoorten geldt dat het nest ook buiten het broedseizoen beschermd is (Dienst Regelingen, 2009). Daarbij zijn vijf categorieën vaste nesten te onderscheiden:

1. Nesten die, behalve gedurende het broedseizoen als nest, daarbuiten in gebruik zijn als vaste rust- en verblijfplaats (bijvoorbeeld steenuil).
2. Nesten van koloniebroeders die elk broedseizoen op dezelfde plaats broeden en die daarin zeer honkvast zijn of afhankelijk van bebouwing of biotoop. De fysieke voorwaarden voor de nestplaats zijn vaak zeer specifiek en limitatief beschikbaar (bijvoorbeeld roek, gierzwaluw, huismus).
3. Nesten van vogels, zijnde geen koloniebroeders, die (vrijwel) elk broedseizoen op dezelfde plaats broeden en die daarin zeer honkvast zijn of afhankelijk van bebouwing of biotoop. De fysieke voorwaarden voor de nestplaats zijn vaak zeer specifiek en limitatief beschikbaar (bijvoorbeeld ooievaar, kerkuil, slechtvalk).
4. Nesten van vogels die jaar in, jaar uit gebruik maken van hetzelfde nest en die zelf niet of nauwelijks in staat zijn een nest te bouwen (bijvoorbeeld boomvalk, buizerd, ransuil).
5. Nesten van vogels die vaak terugkeren naar de plaats waar zij het jaar tevoren hebben gebroed of de directe omgeving daarvan, maar die wel over voldoende flexibiliteit beschikken om, als de broedplaats verloren is gegaan, zich elders te vestigen (bijvoorbeeld oeverzwaluw, ekster en groene specht). Een omgevingscheck door een deskundige dient uit te wijzen of in de omgeving voldoende gelegenheid is om zelfstandig een nieuw nest te bouwen of te zoeken.

Welke soorten tot een van de vijf bovengenoemde categorieën behoren, is vastgelegd in een lijst met circa tachtig soorten.

Habitatrichtlijnsoorten

De relevante verbodsbepalingen, in het kader van een verkennend flora- en faunaonderzoek, voor Habitatrichtlijnsoorten zijn opgenomen in artikel 3.5 van de Wet natuurbescherming. Dit artikel stelt een verbod op het:

- Opzettelijk doden of vangen van in het wild levende dieren van soorten, genoemd in bijlage IV onderdeel a van de Habitatrichtlijn, bijlage II van het Verdrag van Bern of bijlage I van het verdrag van Bonn (zie bijlage 2).
- Opzettelijk verstoren van dieren van genoemde soorten.
- Opstellen vernielen of rapen van eieren van dieren van genoemde soorten.
- Opzettelijk beschadigen of vernielen van voortplantingsplaatsen of rustplaatsen van dieren van genoemde soorten.
- Opzettelijk plukken, verzamelen, afsnijden, onwortelen of vernielen van planten van soorten, genoemd in bijlage IV onderdeel b van de Habitatrichtlijn, bijlage I van het Verdrag van Bern.

Ook voor de verbodsbepalingen voor Habitatrichtlijnsoorten kunnen Gedeputeerde Staten een ontheffing verlenen en kunnen Provinciale Staten bij verordening vrijstellingen verlenen. Ontheffingen of vrijstellingen worden alleen verleend, wanneer is aangetoond dat er geen andere bevredigende oplossingen zijn en wanneer sprake is van (o.a.) een belang:

- In het kader van bescherming van flora en fauna of de instandhouding van natuurlijke habitats.
- In het kader van volksgezondheid, openbare veiligheid of andere redenen van groot openbaar belang, met inbegrip van redenen van sociale of economische aard en met inbegrip van voor het milieu wezenlijk gunstige effecten.

Daarbij wordt tevens getoetst of er afbreuk gedaan wordt aan het streven om de populaties binnen het natuurlijk verspreidingsgebied in een gunstige staat van instandhouding te laten voortbestaan.

Andere soorten

Tot slot is een aantal planten- en diersoorten in de Wet natuurbescherming aangewezen als nationaal beschermde soorten. Deze soorten zijn alleen beschermd op grond van de Nederlandse wet en zijn niet genoemd in Europese richtlijnen of verdragen. Om welke soorten het gaat, is aangegeven in bijlage 2. De relevante verbodsbepalingen, in het kader van een verkennend flora- en faunaonderzoek, voor de nationaal beschermde soorten zijn opgenomen in artikel 3.10 van de wet.

Het is verboden:

- Opzettelijk in het wild levende dieren van de nationaal beschermde soorten te doden of te vangen.
- Opzettelijk vaste voortplantingsplaatsen of rustplaatsen van dieren van nationaal beschermde soorten te beschadigen of vernielen.
- Opzettelijk planten van de nationaal beschermde soorten te plukken, verzamelen, af te snijden, ontwortelen of te vernielen.

Wederom is Gedeputeerde Staten bevoegd ontheffing te verlenen van de verbodsbepalingen en kunnen Provinciale Staten bij verordening vrijstellingen verlenen. Hiervoor gelden dezelfde regels als voor Habitatrictlijnsoorten, waarbij de noodzaak voor de ontheffing of vrijstelling aanvullend ook verband kan houden met (onder andere):

- Ruimtelijke inrichting of ontwikkeling van een gebied en het daaropvolgend gebruik van het gebied.
- Bestendig beheer of onderhoud in landbouw en bosbouw.
- Bestendig beheer of onderhoud aan vaarwegen, watergangen, waterkeringen, oevers, vliegvelden, wegen, spoorwegen of bermen of in het kader van natuurbeheer.
- Bestendig beheer of onderhoud van de landschappelijke kwaliteiten van een gebied.
- Algemeen belang.

Daarbij wordt tevens getoetst of er afbreuk gedaan wordt aan het streven om de populaties binnen het natuurlijk verspreidingsgebied in een gunstige staat van instandhouding te laten voortbestaan.

Gedragscodes

De verboden die in de artikelen 3.1, 3.5 en 3.10 zijn neergelegd, zijn niet van toepassing wanneer wordt gehandeld volgens een door de Minister van Landbouw Natuur en Voedselkwaliteit goedgekeurde gedragscode. Gedragscodes kunnen worden opgesteld voor handelingen in het kader van bestendig beheer en onderhoud, bestendig gebruik en ruimtelijke ontwikkeling of inrichting. Toepassing van een goedgekeurde gedragscode waarborgt dat zorgvuldig wordt gehandeld.

Provinciale verordeningen

Op grond van de Wet natuurbescherming hebben Provinciale Staten de bevoegdheid om in provinciale verordeningen algemene vrijstellingen te verlenen van de verbodsbepalingen genoemd in de wet. Van deze bevoegdheid hebben de verschillende provincies gebruik gemaakt. Dat betekent, dat de bescherming die soorten genieten, kan verschillen tussen provincies. De consequenties van de verordening van de provincie Limburg voor de bescherming van planten- en diersoorten zijn hieronder kort beschreven.

De provincie Limburg heeft de Wijzigingsverordening Hoofdstuk 3 Natuur van de Omgevingsverordening Limburg 2014 vastgesteld. In paragraaf 3.8 van deze wijzigingsverordening zijn vrijstellingen opgenomen voor beschermde diersoorten.

Voor verschillende nationaal beschermde diersoorten (zie bijlage 3) verleent Provinciale Staten vrijstelling van het verbod op het vangen van dieren en het beschadigen en vernielen van voortplantingsplaatsen van dieren ten behoeve van ruimtelijke ontwikkeling en bestendig beheer en onderhoud. Voor enkele dieren geldt de vrijstelling alleen in een specifieke periode van het jaar. Daarnaast zijn voor het vangen van dieren voorschriften opgenomen ten aanzien van de vangmethoden en is het vangen van dieren alleen toegestaan, wanneer het niet mogelijk is om dieren te verjagen van de locatie waar de werkzaamheden plaatsvinden.

B1.1.2 Bescherming natuurgebieden

Hoofdstuk 2 van de Wet natuurbescherming regelt de bescherming van Natura 2000-gebieden (Vogel- en Habitatrictlijngebieden). Deze gebieden vormen, samen met Natura 2000-gebieden in andere Europese landen, een samenhangend geheel van natuurgebieden voor behoud, ontwikkeling en herstel van de Europese biodiversiteit. In Nederland zijn ruim 160 Natura 2000-gebieden aangewezen. De ecologische doelen (instandhoudingsdoelstellingen) die in deze gebieden worden nagestreefd, zijn vastgelegd in de Aanwijzingsbesluiten.

In paragraaf 2.3 van de Wet natuurbescherming zijn regels opgenomen voor de beoordeling van effecten van plannen, projecten en andere handelingen op Natura 2000-gebieden.

Voor het realiseren van projecten of verrichten van andere handelingen – ongeacht of zij plaatsvinden binnen of buiten de begrenzing van Natura 2000-gebied – is een vergunning in het kader van de Wet natuurbescherming nodig, wanneer zij de kwaliteit van de natuurlijke habitattypen of de habitattypen van soorten kunnen verslechteren of een verstorend effect kunnen hebben op soorten waarvoor het gebied is aangewezen. De instandhoudingsdoelstellingen die voor het gebied zijn opgesteld zijn leidend bij de beoordeling van de effecten. Gedeputeerde Staten van de provincie zijn bevoegd om een vergunning te verlenen voor projecten die kunnen leiden tot negatieve effecten op de instandhoudingsdoelstellingen. Bij vergunningaanvraag dient de initiatiefnemer een zogenaamde “passende beoordeling” in te dienen. Vergunning wordt verleend, wanneer uit deze passende beoordeling blijkt dat de natuurlijke kenmerken van het gebied met zekerheid niet worden aangetast óf wanneer, indien wel sprake is van aantasting van de natuurlijke kenmerken, wordt voldaan aan de volgende voorwaarden:

- Er zijn geen alternatieve oplossingen.
- Er is sprake van dwingende redenen van groot openbaar belang, met inbegrip van redenen van sociale of economische aard.
- Er worden compenserende maatregelen getroffen om te waarborgen dat de algehele samenhang van het Natura 2000-gebied bewaard blijft.

Voor het vaststellen van plannen die kunnen leiden tot negatieve effecten op de instandhoudingsdoelstellingen geldt eveneens dat een passende beoordeling moet worden opgesteld. Vaststelling van het plan vindt pas plaats, wanneer is aangetoond dat geen aantasting plaatsvindt van de instandhoudingsdoelstellingen of wanneer wordt voldaan aan de hiervoor genoemde voorwaarden.

B1.1.3 Bescherming houtopstanden

Tot slot regelt hoofdstuk 4 van de Wet natuurbescherming de bescherming van houtopstanden. Het hoofdstuk ziet alleen toe op houtopstanden van minimaal 10 are of rijbeplantingen van meer dan twintig bomen, gelegen buiten de door de gemeenteraad vastgestelde grenzen van de bebouwde kom. Houtopstanden op erven en in tuinen, fruitbomen, windschermen om boomgaarden, kerstbomen en kweekgoed en populieren- en wilgenopstanden langs (water)wegen en landbouwgronden en ten behoeve van biomassa-productie (onder voorwaarden) vallen niet onder de werking van de Wet natuurbescherming.

Kap van (delen van) houtopstanden dient vooraf gemeld te worden bij Gedeputeerde Staten. De provincie stelt bij verordening eisen aan de manier waarop deze melding moet worden gedaan. De gevulde houtopstand moet binnen drie jaar na kap worden herplant op deze locatie. Ook aan de wijze van herplant kunnen provincies bij verordening eisen stellen. Tevens kunnen provincies vrijstelling verlenen van de herplantplicht.

Daarnaast stellen gemeenten veelal aanvullende regels op ten aanzien van de kap van bomen (kapvergunningplicht). Deze regels betreffen meestal alleen de kap van bomen binnen de bebouwde kom en/of de kap van waardevolle of monumentale bomen.

B1.2 Provinciale gebiedsbescherming

Het Natuurnetwerk Nederland dat globaal is aangewezen in het Structuurschema Groene Ruimte, is op provinciaal niveau uitgewerkt en exact begrensd. Binnen de provincie Limburg is deze begrenzing uitgewerkt in Provinciaal Omgevingsplan Limburg 2014 .

Het ruimtelijk beleid voor het Nationaal Natuurnetwerk (NNN) is erop gericht de wezenlijke kenmerken van de gebieden te ontwikkelen, herstellen en behouden. Derhalve is voor het NNN het ‘nee, tenzij’-regime ingevoerd. Volgens dit regime dient allereerst vastgesteld te worden of de geplande ingreep significant negatieve effecten heeft op de in het NNN-gebied aanwezige wezenlijke kenmerken en waarden. Wanneer dit zo is, geldt in principe dat de ingreep geen doorgang kan vinden. Uitzondering geldt alleen voor ingrepen waarbij sprake is van groot openbaar belang en waarbij geen alternatieven voor de plannen beschikbaar zijn. In dat geval dient compensatie van de aangetaste waarden plaats te vinden (Ministerie van Landbouw, Natuur en Voedselkwaliteit et al., 2007).

Met het opnemen van de goudgroene natuurzone in de Provinciaal Omgevingsplan Limburg 2014 (POL2014) wordt invulling gegeven aan de opdracht die de provincies van het rijk hebben gekregen voor de begrenzing van het Nationaal Natuurnetwerk, en de verankering daarvan in het provinciale planologische beleid. Met de aanwijzing van de zilvergroeene en bronsgroene natuur- en landschapszones stimuleert de provincie het behoud en de ontwikkeling van natuur en landschap ook buiten de goudgroene zone. In onderstaand kader zijn deze natuur- en landschapszones verder toegelicht.

Goudgroene natuurzone

De goudgroene natuurzone vormt het Limburgse deel van het Nationaal Natuurnetwerk. Binnen de goudgroene zone streeft de provincie naar behoud en beheer van de reeds aanwezige natuur en de ontwikkeling van nieuwe natuur.

Zilvergroeene natuurzone

De zilvergroeene natuurzone betreft veelal overgangszones rondom de goudgroene natuurzone tussen deze natuurgebieden en overig gebied. Binnen de zilvergroeene natuurzone staat het benutten van kansen voor natuur en landschap centraal. De zilvergroeene natuurzone maakt geen onderdeel uit van het Nationaal Natuurnetwerk, maar ondersteunt wel de functionaliteit en effectiviteit van de goudgroene natuurzone. De provincie stimuleert de ontwikkeling van natuur en landschap binnen de zilvergroeene zones met subsidies en natuurcompensaties.

Bronsgroeene landschapszone

De bronsgroene landschapszone omvat de landschappelijk waardevolle beekdalen en bufferzones rond bestaande natuurgebieden met de daarin aanwezige (extensievere) landbouwgebieden, monumenten, kleinere landschapselementen, waterlopen en dergelijke. Een kwart van de bronsgroene landschapszone wordt gevormd door het winterbed van de Maas. In Zuid-Limburg omvatten deze zones ook de steilere hellingen, droogdalen en de belangrijkste landschappelijke verbindingen naar het Maasdal. Het beleid binnen de bronsgroene landschapszone is er op gericht om de landschappelijke kernkwaliteiten te behouden, te beheren, te ontwikkelen en te beleven. Deze zone bestaat hoofdzakelijk uit landbouwgronden. Binnen deze zone komen op bestemmingsplanniveau andere bestemmingen en functies voor, zoals infrastructuur, woningen, toeristische voorzieningen en dergelijke.

B2 BESCHERMDE SOORTEN

Naast de bescherming van Vogelrichtlijnsoorten, bevat de Wet natuurbescherming verbodsbepalingen voor de soorten opgenomen in Bijlage IV onderdeel a en b van de Habitatrichtlijn, Bijlage I en II van het Verdrag van Bern en Bijlage I van het verdrag van Bonn. De betreffende soorten zijn in de onderstaande tabel opgenomen. De nationaal beschermde soorten zijn opgenomen in de tweede tabel in deze bijlage.

Tabel 2 Soorten Habitatrichtlijn, Verdrag van Bern en Verdrag van Bonn.

Nederlandse naam	Wetenschappelijke naam	Nederlandse naam	Wetenschappelijke naam
Zoogdieren			
Baardvleermuis	<i>Myotis mystacinus</i>	Ruige dwergvleermuis	<i>Pipistrellus nathusii</i>
Bechsteins vleermuis	<i>Myotis bechsteini</i>	Spitsdolfijn van Gray	<i>Mesoplodon grayi</i>
Bever	<i>Castor fiber</i>	Tuimelaar	<i>Tursiops truncatus</i>
Bosvleermuis	<i>Nyctalus leisleri</i>	Tweekleurige vleermuis	<i>Vespertilio murinus</i>
Brandts vleermuis	<i>Myotis brandti</i>	Vale vleermuis	<i>Myotis myotis</i>
Bruinvis	<i>Phocoena phocoena</i>	Watervleermuis	<i>Myotis daubentoni</i>
Bulrug	<i>Megaptera novaeangliae</i>	Walrus	<i>Odobenus rosmarus</i>
Butskop	<i>Hyperoodon ampullatus</i>	Witflankdolfijn	<i>Lagenorhynchus acutus</i>
Dwergpotvis	<i>Kogia breviceps</i>	Witsnuitdolfijn	<i>Lagenorhynchus albirostris</i>
Dwergvinvis	<i>Balaenoptera acutorostrata</i>	Witte dolfijn	<i>Delphinapterus leucas</i>
Franjestaart	<i>Myotis nattereri</i>	Wolf	<i>Canis lupus</i>
Gestreepte dolfijn	<i>Stenella coeruleoalba</i>	Amfibieën	
Gewone dolfijn	<i>Delphinus delphis</i>	Boomkikker	<i>Hyla arborea</i>
Gewone dwergvleermuis	<i>Pipistrellus pipistrellus</i>	Geelbuikvuurpad	<i>Bombina variegata</i>
Gewone grootoorvleermuis	<i>Pletocus auritus</i>	Heikikker	<i>Rana arvalis</i>
Grijze grootoorvleermuis	<i>Plecotus austriacus</i>	Kamsalamander	<i>Triturus cristatus</i>
Grote hoefijzerneus	<i>Rhinolophus ferrumequinum</i>	Knoflookpad	<i>Pelobates fuscus</i>
Grote rosse vleermuis	<i>Nyctalus lasiopterus</i>	Poelkikker	<i>Rana lessonae</i>
Gewone spitsdolfijn	<i>Mesoplodon bidens</i>	Rugstreepad	<i>Bufo calamita</i>
Gewone vinvis	<i>Balaenoptera physalus</i>	Vroedmeesterpad	<i>Alytes obstetricans</i>
Griend	<i>Globicephala melas</i>	Reptielen	
Grijze dolfijn	<i>Grampus griseus</i>	Dikkopschildpad	<i>Caretta caretta</i>
Hamster	<i>Cricetus crisetus</i>	Gladde slang	<i>Coronella austriaca</i>
Hazelmuis	<i>Muscardinus avellanarius</i>	Kemp's zeeschildpad	<i>Lepidochelys kempii</i>
Ingekorven vleermuis	<i>Myotis emarginatus</i>	Lederschildpad	<i>Dermochelys coriacea</i>
Kleine hoefijzerneus	<i>Rhinolophus hipposideros</i>	Muurhagedis	<i>Podarcis muralis</i>
Kleine zwaardwalvis	<i>Pseudorca crassidens</i>	Soepschildpad	<i>Chelonia mydas</i>
Laatvlieger	<i>Eptesicus serotinus</i>	Zandhagedis	<i>Lacerta agilis</i>
Lynx	<i>Lynx lynx</i>	Vissen	
Meervleermuis	<i>Myotis dasycneme</i>	Houting	<i>Coregonus oxyrinchus</i>
Mopsvleermuis	<i>Barbastella barbastellus</i>	Steur	<i>Acipenser sturio</i>
Narwal	<i>Monodon monoceros</i>	Dagvlinders	
Noordse vleermuis	<i>Eptesicus nilssonii</i>	Apollovlinder	<i>Parnassius apollo</i>
Noordse woelmuis	<i>Microtus oeconomus</i>	Boszandoog	<i>Lopinga achine</i>
Noordse vinvis	<i>Balaenoptera borealis</i>	Donker pimpernelblauwtje	<i>Phengaris nausithous</i>
Orca	<i>Orcinus orca</i>	Grote vuurvlinder	<i>Lycaena dispar</i>
Otter	<i>Lutra lutra</i>	Moerasparelmoervlinder	<i>Euphydryas aurinia</i>
Potvis	<i>Physeter catodon</i>	Pimpernelblauwtje	<i>Phengaris teleius</i>
		Tijmblauwtje	<i>Maculinea arion</i>

Nederlandse naam	Wetenschappelijke naam
Rosse vleermuis	<i>Nyctalus noctula</i>
Libellen	
Bronslibel	<i>Oxygastra curtisii</i>
Gaffellibel	<i>Ophiogomphus cecilia</i>
Gevlekte witsnuitlibel	<i>Leucorrhinia pectoralis</i>
Groene glazenmaker	<i>Aeshna viridis</i>
Mercurwaterjuffer	<i>Coenagrion mercuriale</i>
Noordse winterjuffer	<i>Sympetma annulata</i>
Oostelijke witsnuitlibel	<i>Leucorrhinia albifrons</i>
Sierlijke witsnuitlibel	<i>Leucorrhinia caudalis</i>
Rivierrombout	<i>Gomphus flavipes</i>
Kevers	
Brede geelrandwaterroofkever	<i>Dytiscus latissimus</i>
Gestreepte waterroofkever	<i>Graphoderus bilineatus</i>
Juchtleerkever	<i>Osmoderma eremita</i>
Vermiljoenkever	<i>Cucujus cinnaberinus</i>

Nederlandse naam	Wetenschappelijke naam
Zilverstreephooibeestje	<i>Coenonympha hero</i>
Planten	
Drijvende waterweegbree	<i>Luronium natans</i>
Geel schorpioenmos	<i>Hamatocaulis vernicosus</i>
Groenkolorchis	<i>Liparis loeselli</i>
Kleine vlotvaren	<i>Salvinia natans</i>
Kruipend moerasscherm	<i>Apium repens</i>
Liggende raket	<i>Sisymbrium supinum</i>
Tonghaarmuts	<i>Orthotrichum rogeri</i>
Zomerschroeforchis	<i>Spiranthes aestivalis</i>
Overige soorten	
Bataafse stroommossel	<i>Unio crassus</i>
Oeveraas	<i>Palingenia longicauda</i>
Platte schijfhoren	<i>Anisus vorticulus</i>
Teunisbloempijlstaart	<i>Proserpinus proserpina</i>

Tabel 3 Andere soorten.

Nederlandse naam	Wetenschappelijke naam
Zoogdieren	
Aardmuis	<i>Microtus agrestis</i>
Boommarter	<i>Martes martes</i>
Bosmuis	<i>Apodemus sylvaticus</i>
Bunzing	<i>Mustela putorius</i>
Damhart	<i>Dama dama</i>
Das	<i>Meles meles</i>
Dwergmuis	<i>Micromys minutus</i>
Dwergspitsmuis	<i>Sorex minutus</i>
Edelhert	<i>Cervus elaphus</i>
Eekhoorn	<i>Sciurus vulgaris</i>
Egel	<i>Erinaceus europaeus</i>
Eikelmuis	<i>Eliomys quercinus</i>
Gewone bosspitsmuis	<i>Sorex araneus</i>
Gewone zeehond	<i>Phoca vitulina</i>
Grote bosmuis	<i>Apodemus flavicollis</i>
Grijze zeehond	<i>Halichoerus grypus</i>
Haas	<i>Lepus europaeus</i>
Hermelijn	<i>Mustela erminea</i>
Huisspitsmuis	<i>Crocidura russula</i>
Konijn	<i>Oryctolagus cuniculus</i>
Molmuis	<i>Arvicola scherman</i>
Ondergrondse woelmuis	<i>Microtus subterraneus</i>
Ree	<i>Capreolus capreolus</i>
Rosse woelmuis	<i>Myodes glareolus</i>
Steenmarter	<i>Martes foina</i>
Tweekleurige bosspitsmuis	<i>Sorex coronatus</i>
Veldmuis	<i>Microtus arvalis</i>

Nederlandse naam	Wetenschappelijke naam
Woelrat	<i>Arvicola amphibius</i>
Amfibieën	
Alpenwatersalamander	<i>Triturus alpestris</i>
Bruine kikker	<i>Rana temporaria</i>
Gewone pad	<i>Bufo bufo</i>
Kleine watersalamander	<i>Lissotriton vulgaris</i>
Meerkikker	<i>Rana ridibunda</i>
Middelste groene kikker	<i>Rana klepton esculentus</i>
Vinpootsalamander	<i>Lissotriton helveticus</i>
Vuursalamander	<i>Salamandra salamandra</i>
Reptielen	
Adder	<i>Vipera berus</i>
Hazelworm	<i>Anguis fragilis</i>
Levendbarende hagedis	<i>Zootoca vivipara</i>
Ringslang	<i>Natrix natrix</i>
Vissen	
Beekdonderpad	<i>Cottus rhenanus</i>
Beekprik	<i>Lampetra planeri</i>
Elrits	<i>Phoxinus phoxinus</i>
Gestippelde alver	<i>Alburnoides bipunctatus</i>
Grote modderkruiper	<i>Misgurnus fossilis</i>
Kwabaal	<i>Lota lota</i>
Dagvlinders	
Aardbeivlinder	<i>Pyrgus malvae</i>
Bosparelmoervlinder	<i>Melitaea athalia</i>
Bruin dikkopje	<i>Erynnis tages</i>
Bruine eikenpage	<i>Satyrus ilicis</i>
Donker pimpemelblauwtje	<i>Phengaris nausithous</i>

Nederlandse naam	Wetenschappelijke naam
Veldspitsmuis	<i>Crocidura leucodon</i>
Vos	<i>Vulpes vulpes</i>
Waterspitsmuis	<i>Neomys fodiens</i>
Wezel	<i>Mustela nivalis</i>
Wild zwijn	<i>Sus scrofa</i>
Grote weerschijnvlinder	<i>Apatura iris</i>
lepenpage	<i>Satyrum walbum</i>
Kleine heivlinder	<i>Hipparchia statilinus</i>
Kleine ijsvogelvlinder	<i>Limenitis camilla</i>
Kommavlinder	<i>Hesperia comma</i>
Pimpernelblauwtje	<i>Phengaris teleius</i>
Sleedoornpage	<i>Thecla betulea</i>
Spiegeldikkopje	<i>Heteropterus morpheus</i>
Veenbesblauwtje	<i>Plebejus optilete</i>
Veenbesparelmoervlinder	<i>Boloria aquilonaris</i>
Zilveren maan	<i>Boloria selene</i>
Libellen	
Beekrombout	<i>Gomphus vulgatissimus</i>
Bosbeekjuffer	<i>Calopteryx virgo</i>
Donkere waterjuffer	<i>Coenagrion armatum</i>
Gevlekte glanslibel	<i>Somatochlora flavomaculata</i>
Gewone bronlibel	<i>Cordulegaster boltonii</i>
Hoogveenglanslibel	<i>Somatochlora arctica</i>
Kempische heidelibel	<i>Sympetrum depressiusculum</i>
Speerwaterjuffer	<i>Coenagrion hastulatum</i>
Kevers	
Vliegend hert	<i>Lucanus cervus</i>
Planten	
Akkerboterbloem	<i>Ranunculus arvensis</i>
Akkerdoornzaad	<i>Torilis arvensis</i>
Akkerentroost	<i>Odentites vernus</i>
Beklierde ogentroost	<i>Euphrasia officinalis</i>
Berggamader	<i>Teucrium montanum</i>
Bergnorchis	<i>Platanthera montana</i>
Blaasvaren	<i>Cystopteris fragilis</i>
Blauw guichelheil	<i>Anagallis arvensis</i>
Bokkenorchis	<i>Himantoglossum hircinum</i>
Bosboterbloem	<i>Ranunculus polyanthemos</i>
Bosdravik	<i>Bromopsis ramosa</i>
Brave hendrik	<i>Chenopodium bonus-henricus</i>
Brede wolfsmelk	<i>Euphorbia platyphyllos</i>
Breed wollegras	<i>Eriophorum latifolium</i>
Bruinrode wespenorchis	<i>Epipactis atrorubens</i>
Dennenorchis	<i>Goodyera repens</i>
Dreps	<i>Bromus secalinus</i>
Echte gamander	<i>Teucrium chamaedrys</i>
Franjgentiaan	<i>Gentianopsis ciliata</i>
Geelgroene wespenorchis	<i>Epipactis muelleri</i>

Nederlandse naam	Wetenschappelijke naam
Duinparelmoervlinder	<i>Argynnis niobe</i>
Gentiaanblauwtje	<i>Phengaris alcon</i>
Grote parelmoervlinder	<i>Argynnis aglaja</i>
Grote vos	<i>Nymphalis polychloris</i>
Grote vuurvlinder	<i>Lycaena dispar</i>
Groensteel	<i>Asplenium viride</i>
Groot spiegelklokje	<i>Legousia speculum-veneris</i>
Grote bosaardbei	<i>Fragaria moschata</i>
Grote leeuwenklauw	<i>Aphanes arvensis</i>
Honingorchis	<i>Herminium monorchis</i>
Kalkboterbloem	<i>Ranunculus polyanthemos</i>
Kalketrip	<i>Centaurea calcitrapa</i>
Karhuizer anjer	<i>Dianthus carthusianorum</i>
Karwijselie	<i>Selinum carvifolia</i>
Kleine ereprijs	<i>Veronica verna</i>
Kleine schorseneer	<i>Scorzonera humilis</i>
Kleine wolfsmelk	<i>Euphorbia exigua</i>
Kluwenklokje	<i>Campanula glomerata</i>
Knollathyrus	<i>Lathyrus linifolius</i>
Knolspirea	<i>Filipendula vulgaris</i>
Korensla	<i>Arnoseris minima</i>
Kranskarwij	<i>Carum verticillatum</i>
Kruiptijm	<i>Thymus serpyllum</i>
Lange zonnedauw	<i>Drosera anglica</i>
Liggende ereprijs	<i>Veronica prostrata</i>
Moeragamander	<i>Teucrium scordium</i>
Muurbloem	<i>Erysimum cheiri</i>
Naakte lathyrus	<i>Lathyrus aphaca</i>
Naaldenkervel	<i>Scanix pecten-veneris</i>
Pijlscheefkelk	<i>Arabis hirsuta</i>
Roggelelie	<i>Lilium bulbiferum</i>
Rood peperboompje	<i>Daphne mezereum</i>
Rozenkransje	<i>Antennaria dioica</i>
Ruw pazelzaad	<i>Lithospermum arvense</i>
Scherpkruid	<i>Asperugo procumbens</i>
Schubvaren	<i>Asplenium ceterach</i>
Schubzegge	<i>Carex lepidocarpa</i>
Smalle raai	<i>Galeopsis angustifolia</i>
Spits havikskruid	<i>Hieracium lactucella</i>
Steenbraam	<i>Rubus saxatilis</i>
Stijve wolfsmelk	<i>Euphorbia stricta</i>
Stofzaad	<i>Monotropa hypopitys</i>
Tengere distel	<i>Carduus tenuiflorus</i>
Tengere veldmuur	<i>Minuartia hybrida</i>
Trosgamander	<i>Teucrium botrys</i>
Veenbloembies	<i>Scheuchzeria palustris</i>
Vliegenorchis	<i>Ophrys insectifera</i>
Vroege ereprijs	<i>Veronica praecox</i>

Nederlandse naam	Wetenschappelijke naam
Geplooide vrouwenmantel	<i>Alchemilla subcrenata</i>
Getande veldsla	<i>Valerianella dentata</i>
Gevlekt zonneroosje	<i>Tuberaria guttata</i>
Glad biggenkruid	<i>Hypochaeris glabra</i>
Gladde zegge	<i>Carex laevigata</i>
Groene nachtorchis	<i>Dactylorhiza viridis</i>
Zweedse kornoelje	<i>Cornus suecica</i>

Nederlandse naam	Wetenschappelijke naam
Wilde averuit	<i>Artemisia campestris</i>
Wilde ridderspoor	<i>Consolida regalis</i>
Wilde weit	<i>Melampyrum arvense</i>
Wolfskers	<i>Atropa belladonna</i>
Zandwolfsmelk	<i>Euphorbia seguieriana</i>
Zinkviooltje	<i>Viola lutea calaminaria</i>
Overige soorten	
Europese rivierkreeft	<i>Astacus astacus</i>

B3 PROVINCIALE VRIJSTELLING

Provinciale Staten kunnen bij verordening vrijstelling verlenen van de verbodsbepalingen van de Wet natuurbescherming. Ten behoeve van ruimtelijke inrichting of ontwikkeling en bestendig beheer en onderhoud heeft de provincie Limburg een vrijstelling verleend voor de soorten zoals opgenomen in de onderstaande tabel.

Nederlandse naam	Wetenschappelijke naam	Periode vrijstelling
Zoogdieren		
Aardmuis	<i>Microtus agrestis</i>	Gehele jaar
Bosmuis	<i>Apodemus sylvaticus</i>	Gehele jaar
Bunzing	<i>Mustela putorius</i>	Gehele jaar
Dwergmuis	<i>Micromys minutus</i>	Gehele jaar
Dwergspitsmuis	<i>Sorex minutus</i>	Gehele jaar
Eekhoorn	<i>Sciurus vulgaris</i>	Maart-april en juli t/m november
Egel	<i>Erinaceus europaeus</i>	Gehele jaar
Gewone bosspitsmuis	<i>Sorex araneus</i>	Gehele jaar
Haas	<i>Lepus europaeus</i>	Gehele jaar
Hermelijn	<i>Mustela erminea</i>	Gehele jaar
Huisspitsmuis	<i>Crocidura russula</i>	Gehele jaar
Konijn	<i>Oryctolagus cuniculus</i>	Gehele jaar
Ondergrondse woelmuis	<i>Microtus subterraneus</i>	Gehele jaar
Ree	<i>Capreolus capreolus</i>	Gehele jaar
Rosse woelmuis	<i>Myodes glareolus</i>	Gehele jaar
Steenmarter	<i>Martes foina</i>	15 augustus t/m februari
Tweekleurige bosspitsmuis	<i>Sorex coronatus</i>	Gehele jaar
Veldmuis	<i>Microtus arvalis</i>	Gehele jaar
Vos	<i>Vulpes vulpes</i>	Gehele jaar
Wezel	<i>Mustela nivalis</i>	Gehele jaar
Woelrat	<i>Arvicola amphibius</i>	Gehele jaar
Amfibieën		
Bruine kikker	<i>Rana temporaria</i>	Gehele jaar
Gewone pad	<i>Bufo bufo</i>	Gehele jaar
Kleine watersalamander	<i>Lissotriton vulgaris</i>	Gehele jaar
Meerkikker	<i>Rana ridibunda</i>	Gehele jaar
Middelste groene kikker	<i>Rana esculenta</i>	Gehele jaar
Reptielen		
Hazelworm	<i>Anguis fragilis</i>	Juli, augustus en september
Levendbarende hagedis	<i>Zootoca vivipara</i>	15 augustus t/m 15 oktober