

**Opdrachtgever:** Kragten

**Contactpersoon:** dhr. E. van Hees

**Uitgevoerd door:** WINDMILL  
Milieu I Management I Advies  
Postbus 5  
6267 ZG Cadier en Keer  
Tel. 043 407 09 71  
Fax. 043 407 09 72

**Contactpersoon:** ing. J.L.M.M. Brouwers

**Datum:** 24 september 2015

**Rapportnummer: P2015.305.03-1**

Quicksan geurhinder ten behoeve van de uitbreiding van Camping Kasteel Ooijen, Blitterswijkseweg 2 te Broekhuizenvorst

# Inhoudsopgave

<b>1</b>	<b>Inleiding.....</b>	<b>3</b>
<b>2</b>	<b>Planlocatie.....</b>	<b>4</b>
2.1	Ligging planlocatie .....	4
2.2	Ontwikkeling planlocatie .....	5
<b>3</b>	<b>Toetsingskader .....</b>	<b>6</b>
3.1	Algemeen.....	6
3.1.1	Toetsingskader veehouderijen.....	6
3.1.2	Toetsingskader industriële geur .....	6
3.2	Bescherming: geurgevoelige objecten .....	7
3.3	Normering .....	8
3.3.1	Agrarisch.....	8
3.3.2	Industrieel .....	8
<b>4</b>	<b>Beoordeling ruimtelijke inpassing.....</b>	<b>9</b>
4.1	Algemeen.....	9
4.2	Agrarische activiteiten.....	9
4.2.1	Bepalen relevante bedrijven .....	9
4.2.2	Agrarisch bedrijf Horreweg 4 .....	10
4.3	Industriële activiteiten .....	11
<b>5</b>	<b>Conclusie .....</b>	<b>13</b>

## Bijlagen

- I Gegevens milieudossier Horreweg 4

# 1 Inleiding

In opdracht van Kragten is door Windmill Milieu en Management een onderzoek uitgevoerd naar de inpasbaarheid ten aanzien van geurhinder ten behoeve van de uitbreiding van Recreatiepark Kasteel Ooijen gelegen Blitterswijkseweg 2 te Broekhuizenforst.

In het kader van de Gebiedsontwikkeling Ooijen – Wanssum wordt een Provinciaal Inpassingsplan vastgesteld. De vaststelling van dit plan leidt tot een wijzigingen in de inrichting van het gebied rondom Recreatiepark Kasteel Ooijen. Het recreatiepark wordt in noordelijke, zuidelijke en oostelijke richting uitgebreid. In verband met de planrealisatie wordt een ruimtelijke procedure doorlopen. In het kader van deze procedure is voorliggende quickscan uitgevoerd.

Het doel van het onderzoek is na te gaan of de uitbreiding van het recreatieterrein mogelijk een aantasting van de vergunde geurrechten van omliggende inrichtingen kan veroorzaken. De bevindingen zijn in dit rapport verwoord.

# 2 Planlocatie

## 2.1 Ligging planlocatie

Het plangebied is gelegen aan het adres Blitterswijkseweg 2 te Broekhuizenvorst. Figuur 2.1 geeft de situering van het plangebied weer.

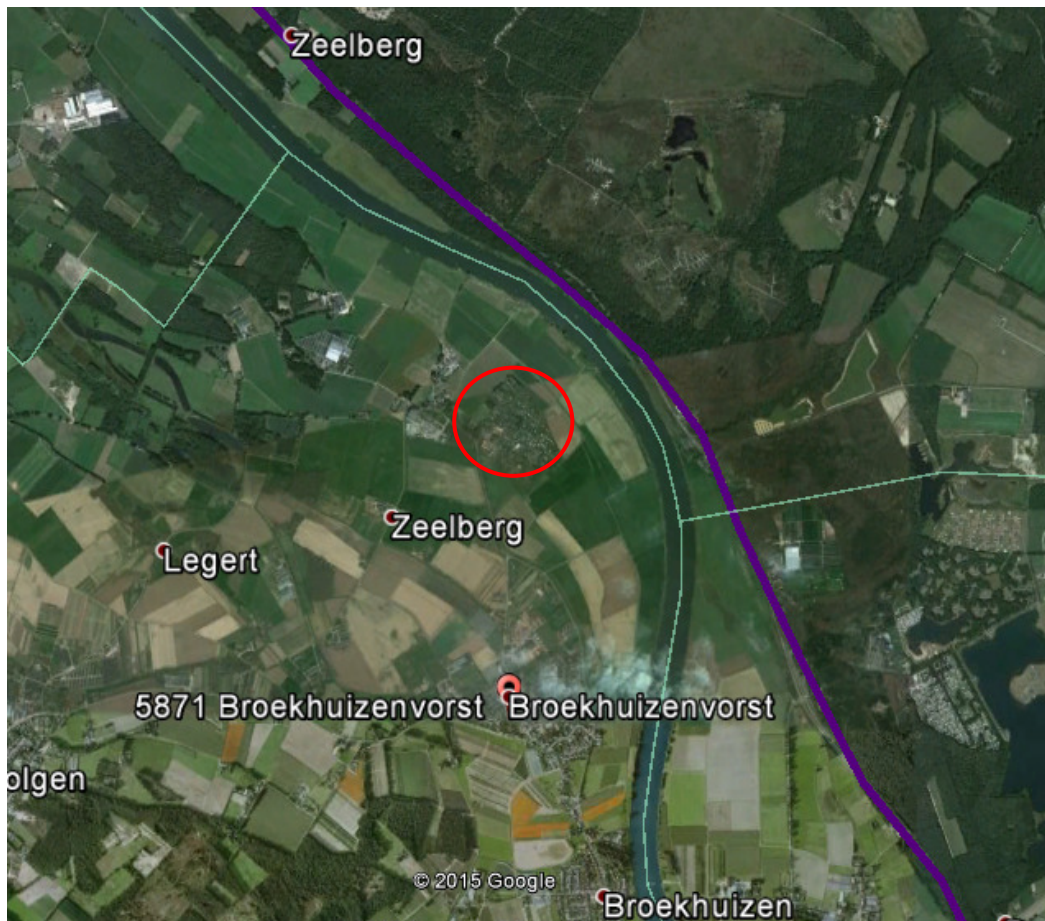

Figuur 2.1: Situering plangebied

## 2.2 Ontwikkeling planlocatie

Binnen Recreatiepark Kasteel Ooijen worden de volgende uitbreidingen voorzien:

- Aanleg terrassencamping voor 75 kampeerplaatsen op nieuwe dijk.
- Toevoegen perceel camping aan noordwestzijde voor circa 25
- Aanleg nieuwe jachthaven voor 123 boten.
- Nieuwe steigers voor 30 drijvende chalets in de jachthaven.
- Uitbreiding recreatiepark met 90 jaarplaatsen voor chalets/stacaravans aan de zuidzijde van het park.

In figuur 2.2 zijn met rode vlakken de uitbreidinglocaties aangeduid.

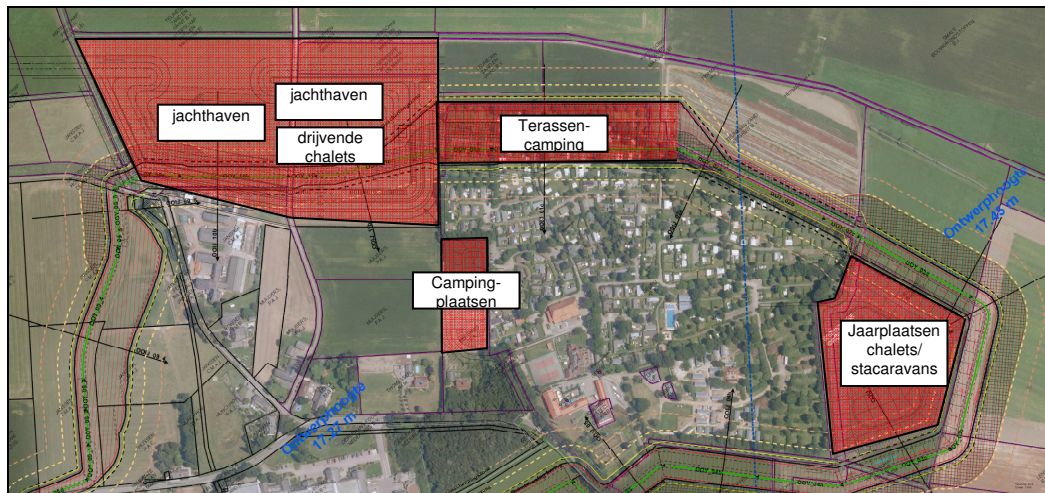

Figuur 2.2: Situering plangebied

# 3 Toetsingskader

## 3.1 Algemeen

Geur of geuroverlast (stank) wordt veroorzaakt door verschillende processen. De emissie van specifieke stankbelaste componenten bij de procesvoering en activiteiten kunnen als hinderlijk worden ervaren.

Veehouderijen veroorzaken geur door bijvoorbeeld de dierenverblijven, mestbassins, mestverwerking, productie en opslag van voer. De geuremissie als gevolg van het houden van dieren kunnen worden bepaald met het programma V-stacks vergunning. Ook industriële bedrijven kunnen bij hun activiteiten geur uitstoten. Denk hierbij aan het bereiden van voedingsmiddelen en afvalverwerkende bedrijven

### 3.1.1 Toetsingskader veehouderijen

Vergunningplichtige veehouderijen moeten voor wat betreft geur van dierenverblijven voldoen aan de Wet geurhinder en veehouderij. De Wet geurhinder en veehouderij (Wgv) geeft normen voor de geurbelasting die een veehouderij mag veroorzaken op een geurgevoelig object, zoals een woning.

In de Wgv gelden verschillende normen, afhankelijk of de locatie al dan niet is gelegen in een concentratiegebied of binnen dan wel buiten de bebouwde kom. Verder is de norm afhankelijk van het soort geurgevoelig object. De reden voor dit onderscheid is dat de Wgv onderscheidt maakt bij het beschermingsniveau voor de bewoners.

De Wgv beschermt geurgevoelige objecten tot een maximaal toegestaan niveau (norm) van geurbelasting. In de Wgv wordt onderscheidt gemaakt in twee soorten dieren:

- dieren waarvoor een geuremissiefactor (uitgedrukt in odour units per seconde) is opgenomen in de Regeling geurhinder en veehouderij (Rgv). Met behulp van deze geuremissiefactor kan de geurbelasting op een geurgevoelig object worden berekend en worden getoetst aan de geurnorm.
- dieren waarvoor géén geuremissiefactor is bepaald. Voor deze dieren geldt een minimaal te respecteren afstand ('vaste afstand') tussen het emissiepunt van een dierenverblijf en de buitenzijde van een geurgevoelig object.

Veehouderijen die onder het Activiteitenbesluit vallen, moeten voldoen aan de in dat besluit genoemde minimumafstanden en of norm voor de geurbelasting tot geurgevoelige objecten. Deze normen zijn afgeleid van de Wet geurhinder en veehouderij. Het Activiteitenbesluit geeft ook minimumafstanden tot geurgevoelige objecten voor opslagen van veevoeder en mest, mestbassins, composthoven etc.

### 3.1.2 Toetsingskader industriële geur

Het beoordelingskader voor geur van vergunningplichtige bedrijven is vastgelegd in richtlijnen (Nederlandse emissie Richtlijn (NeR)); dit is een aangewezen BBT-document in bijlage 1 Besluit Omgevingsrecht. Bevoegde gezagen moeten daarom de NeR meenemen in hun afweging van BBT bij het opstellen van de vergunning. Hierbij is het van belang dat bevoegd gezag de vergunning goed motiveert in relatie tot de richtlijnen.



De NeR geeft in paragraaf 3.6 aan dat voor geur de hindersystematiek gevolgd moet worden zoals beschreven in hoofdstuk 3 van de *Handleiding geur: bepalen van het aanvaardbaar hinderniveau van industrie en bedrijven (niet veehouderijen)*.

Het wettelijk kader voor meldingsplichtige activiteiten is opgenomen in het Activiteitenbesluit. Voor activiteiten van bedrijven die vallen onder het Activiteitenbesluit zijn specifieke geurvoorschriften opgenomen in de zin van te treffen voorzieningen of geurbelasting.

### 3.2 Bescherming: geurgevoelige objecten

De Wet geurhinder en veehouderij (Wgv) en het Activiteitenbesluit beschermen geurgevoelige objecten tegen de geurhinder van dierenverblijven van veehouderijen.

Alleen een 'geurgevoelig object' wordt tegen overmatige geurhinder beschermd. De definitie - met een aantal eisen- van geurgevoelig object staat in artikel 1 Wgv. Deze definitie is ook van toepassing voor industriële geurbronnen.

Definitie gevoelig object (art 1 Wgv):  
*een gebouw, bestemd voor en blijkens aard, indeling en inrichting geschikt om te worden gebruikt voor menselijk wonen of menselijk verblijf en die daarvoor permanent of een daarmee vergelijkbare wijze van gebruik, wordt gebruikt.*

Gebouwen zijn bijvoorbeeld woningen, woonboten (met vaste ligplaats) en woonwagens (met vaste standplaats), maar ook andere gebouwen, zoals kantines of kantoren. Dergelijk objecten kunnen als gevoelige aangemerkt worden mits uiteraard tevens wordt voldaan aan de ander onderdelen van de definitie.

Ten aanzien van de ontwikkelingen bij Recreatiepark Kasteel Ooijen, kan op basis van de definitie worden geconcludeerd dat de aanlegsteigers in de jachthaven (en de daar aanwezige vaartuigen) niet als geurgevoelig aangemerkt kunnen worden. De drijvende chalets daarentegen wél (ervan uitgaande dat deze permanent of daarmee vergelijkbare wijze worden gebruik voor menselijk verblijf). Ook de drijvende kantine op de jachthaven is potentieel een geurgevoelig object. De aan de zuidzijde van het park geprojecteerde jaarplaatsen voor chalets/stacaravans zijn eveneens aan te merken als geurgevoelig.

Bij aanleg van de terrassencamping en het toe te voegen perceel camping aan noordwestzijde is geen sprake van 'gebouwen'; deze plaatsen worden, uitgaande van artikel 1 Wgv, niet beschermd tegen geurhinder.

Bij vergunningverlening van een industriële bedrijf stelt het bevoegd gezag in een specifieke situatie vast welke objecten beschermd worden tegen geurhinder. Veelal worden in de praktijk gebouwen beschermd en geen terreinen. Veronderstelt mag worden dat zowel voor de agrarische als de industriële geurhinder dezelfde delen van het recreatiepark als 'geurgevoelig'; worden aangemerkt.

Geconcludeerd wordt dat als gevolg van de voorbereiding nieuwe geurgevoelige objecten worden gerealiseerd binnen het recreatiepark.

### 3.3 Normering

#### 3.3.1 Agrarisch

De gemeente Horst aan de Maas ligt in een concentratiegebied zoals bedoeld in de Meststoffenwet. Wettelijk geldt voor de gemeente Horst aan de Maas de volgende normstelling:

- 14 ouE/m<sup>3</sup> 98 percentiel voor een ggo buiten de bebouwde kom
- 3 ouE/m<sup>3</sup> 98 percentiel voor een ggo binnen de bebouwde kom.

Voor dieren zonder geuremissiefactoren gelden geen geurnormen, maar te respecteren vaste afstanden. In artikel 4 van de Wgv is het volgende bepaald:

- binnen de bebouwde kom geldt 100 meter;
- buiten de bebouwde kom geldt een afstand van 50 meter.

In het Activiteitenbesluit zijn in artikel 3.115 en 3.117 vergelijkbare eisen opgenomen ten aanzien van de geurhinder uit dierverblijven.

Daarnaast staan in het Activiteitenbesluit en de Activiteitenregeling voorschriften het opslaan van agrarische bedrijfsstoffen, waaronder vaste mest en kuilvoer.

Een opslag van agrarische bedrijfsstoffen moet (volgens artikel 3.46 lid 1 Activiteitenbesluit) liggen op minstens:

- 100 meter van een geurgevoelige object dat binnen de bebouwde kom ligt
- 50 meter van een geurgevoelige object dat buiten de bebouwde kom ligt

Voor de opslag van vloeibare mest in mestbassins gelden eveneens minimumafstanden tot geurgevoelige objecten (artikel 3.51 lid 1, 2 en 3 Activiteitenbesluit), namelijk:

Soort geurgevoelig object	Mestbassin tot 350 m <sup>2</sup>	Mestbassin van meer dan 350 m <sup>2</sup> of meer
geurgevoelig object bij een andere veehouderij	25 meter	50 meter
andere geurgevoelige objecten	50 meter	100 meter

#### 3.3.2 Industrieel

In de NeR zijn elf Bijzondere Regelingen opgenomen waarin sprake is van geurnormen die met verspreidingsberekeningen getoetst kunnen worden.

Voor de overige industrieën dient het bevoegd gezag kwalitatief te beoordelen of er sprake is van een aanvaardbaar hinderniveau.



# 4 Beoordeling ruimtelijke inpassing

## 4.1 Algemeen

Voor de beoordeling van de ruimtelijke inpassing van het plan dient te worden getoetst of de planvorming inbreuk maakt op de vergunde geurrechten van de omliggende bedrijven. Daarbij wordt getoetst of het plan de feitelijk vergunde geurrechten van de bedrijven kan aantasten. Het uitgangspunt bij deze toetsing is de omgevingsvergunning - deel Milieu (voorheen de milieuvergunning) c.q. de melding Activiteitenbesluit.

## 4.2 Agrarische activiteiten

### 4.2.1 Bepalen relevante bedrijven

In de omgeving van het plangebied liggen diverse bedrijven. In onderstaande figuur is een uitsnede van het Bestand Veehouderij Bedrijven (Web-BVB) van de provincie Limburg weergegeven waarop door middel van rode stippen de ligging van veehouderijen te zien is:

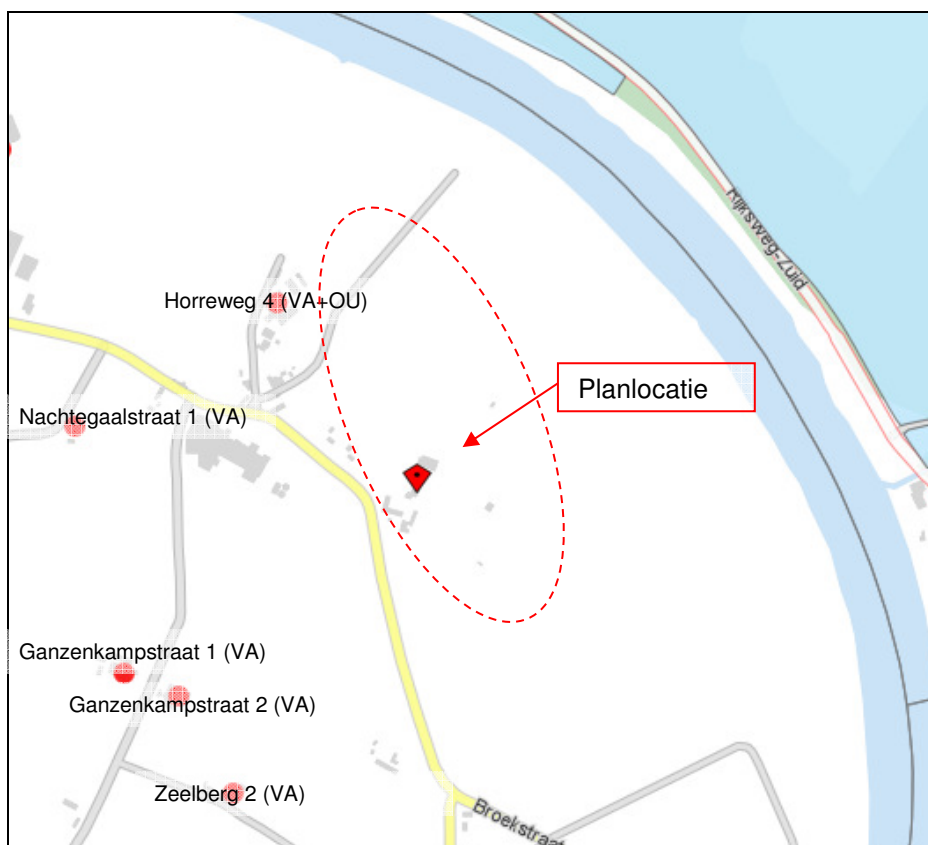

Figuur 4.1: Ligging veehouderijen nabij plangebied, bron: Web BVB Limburg

In de directe nabijheid van de planlocatie (zoekgebied 100 meter) is één veehouderij gelegen; Horreweg 4. Overige veehouderijen liggen op grotere afstand. Deze veehouderijen kunnen uitsluitend invloed uitoefenen op het plangebied indien dit intensieve veehouderijen betreffen. Uit Web-BVB is echter gebleken dat alle veehouderijen in een straal van 500 meter om het plangebied, veehouderijen betreffen met uitsluitend vaste-afstand dieren. Deze veehouderijen zijn dan ook niet relevant voor de planvorming. De vergunde rechten van het bedrijf aan de Horreweg 4 daarentegen dienen wel nader beschouwd te worden

#### **4.2.2 Agrarisch bedrijf Horreweg 4**

Het bedrijf aan de Horreweg 4 betreft een veehouderij waar in hoofdzaak rundvee wordt gehouden. Op kleinere schaal worden paarden, geiten en gazen gehouden. De vergunde situatie van het bedrijf volgt uit de melding in het kader van het Besluit Landbouw milieubeheer d.d. 28-1-2009. Dit besluit is inmiddels overgegaan in het Activiteitenbesluit. Conform de melding 28-1-2009 betreft de vergunde veebezetting:

- 120 melk – en kalfkoeien (voor de fokkerij)
- 10 paarden
- 10 geiten
- 40 ganzen

Uit het milieudossier blijkt daarnaast dat binnen de inrichtingsgrens een mestplaat voor de opslag van vaste mest aanwezig is en een mestbassin. Uitgaande van de luchtfoto (google earth) heeft dit mestbassin een oppervlakte van < 350 m<sup>2</sup>.

In bijlage 1 is de relevante informatie uit het milieudossier opgenomen

Voor het rundvee, de paarden en de ganzen gelden uitsluitend de te respecteren vaste afstanden. Gelet op de ligging buiten de bebouwde kom, dient een afstand van 50 meter te worden gerespecteerd ten opzichte van de dierverblijven (zie tevens paragraaf 3.3.1). Voor de geiten zijn geuremissiefactoren vastgesteld en dient formeel te worden getoetst aan de geurconcentratienormen zoals opgenomen in paragraaf 3.3.1. Echter gelet op de minimale aantallen, zal deze geuremissie ondergeschikt zijn aan de te respecteren vaste afstand van 50 meter.

Voor de opslag van mest (zowel vast als vloeibaar) geldt eveneens een te respecteren afstand van 50 meter.

De inrichtingsgrens van Horreweg 4 grenst direct aan het terrein van recreatiepark Kasteel Ooijen, ter hoogte van de nieuw aan te leggen jachthaven met drijvende chalets. Het recreatiepark vormt daarmee in noord-oostelijke richting het maatgevende toetsingspunt voor de veehouderij. In figuur 4.2 is de te respecteren afstand vanaf de meest bepalende bedrijfsonderdelen, de opslagen van mest, weergegeven.



Figuur 4.2: 50 meter contouren vanaf de maatgevende bedrijfsonderdelen Horreweg 4

Blijkende uit paragraaf 3.2 zijn uitsluitend de drijvende chalets en de kantine als geurgevoelig object te beschouwen. Deze bevinden zich ruimschoots buiten de geldende geurcontouren vanaf de relevante bedrijfsonderdelen.

Geconcludeerd wordt dat de planvorming de vergunde rechten van de betreffende veehouderij niet aantast.

### 4.3 Industriële activiteiten

In de directe omgeving van het recreatiepark is tevens een industrieel bedrijf gevestigd: Oerlemans Foods Nederland b.v, gelegen aan de Blitterswijkseweg 1. Oerlemans is een specialist in diepvries groente, aardappelproducten en fruit voor de professional. In onderstaande figuur is de ligging van de inrichting ten opzichte van het recreatiepark aangeduid.



Figuur 4.3: Ligging industrieel bedrijf nabij plangebied, bron: Risicokaart Limburg

Binnen de branche van de voedselverwerkende industrie kunnen geuremissies vrijkomen. Tussen de uitbreidingslocaties van het recreatiepark en Oerlemans zijn echter reeds geurgevoelige objecten aanwezig. De van toepassing zijnde geurnormering/geurvoorschriften gelden dan ook reeds op deze woningen. De bestaande woningen vormen daarmee de grootste beperking voor Oerlemans. De uitbreidingslocaties van het recreatiepark leveren dan ook geen aanvullende beperkingen op voor de bedrijfsvoering van Oerlemans. Geconcludeerd wordt dat de planvorming de vergunde rechten van Oerlemans niet aantast.

## 5 Conclusie

Op basis van voorliggend onderzoek wordt geconcludeerd dat de nieuwe geurgevoelige objecten binnen Recreatiepark Kasteel Ooijen géén inbreuk maken op de vergunde geurrechten van omliggende bedrijven.

**WINDMILL**

MILIEU | MANAGEMENT | ADVIES

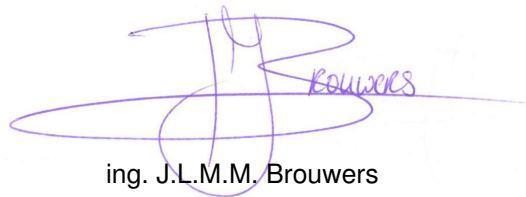

ing. J.L.M.M. Brouwers

# **I. BIJLAGE**

## **Gegevens milieudossier Horreweg 4**



Datum besluit	...	Onschrijving	Besluissoort	Besluitfase	Eigenaar	Datum besluitfase
06-09-1982		Vergunning verlening	Beschikking VM revisievergunning	vervallen	L-2010-001416 - Mts. Linders - Horreweg 4 Broekhuizenvorst	1-1-2010
15-05-1994		Melding geaccepteerd	Besluit landbouw milieubeheer	vervallen	L-2010-001416 - Mts. Linders - Horreweg 4 Broekhuizenvorst	1-1-2010
28-01-2009		Melding Besluit landbouw	Melden	Van kracht	Z-VEE-2013-001446, Melding Besluit landbouw 28-1-2009	28-1-2009

Gemeente Horst a.d. Maas	
Reg. nr.	2009-11
Ingekomen	28 JAN 2009
Afd.	Afgedaan.

**Drijver van de inrichting**

Naam drijver van de inrichting: Maatschap Linders  
 Adres: Horneweg 4  
 Postcode en plaats: 5871 CG Broekhuizenwaart  
 Telefoon: 077-4631270

**Adres inrichting**

Naam van de inrichting: Flowe, de Hor"  
 Adres: Horneweg 4  
 Postcode en plaats: 5871 CG Broekhuizenwaart  
 Telefoon: 077-4631270

**Soort melding**

Maakt melding van:

(a.u.b. aankruisen wat van toepassing is)

- Het oprichten van een inrichting
- Het uitbreiding of wijzigen, dan wel het veranderen van de werking van een inrichting
- Het in werking zijn van een reeds bestaande, maar niet vergunde of gemelde inrichting
- Het toepassen van andere middelen dan opgenomen in hoofdstuk 1 t/m 3 van de bijlage, maar met een ten minste gelijkwaardige bescherming voor het milieu

Aard inrichting:

- melkrundveehouderij
- akkerbouw- of tuinbouwbedrijf met open grondsteelt
- gemechaniseerd loonbedrijf
- paardenhouderij
- kinderboerderij
- kleinschalige veehouderij
- witloftrekkerij of teeltbedrijf met eetbare paddestoelen of andere gewassen in een gebouw
- bedrijf voor de opslag van vaste mest, bloembollenaafval, afgedragen gewas of gebruikt substraatmateriaal
- spoelbassin bedrijf
- samenstel van boven genoemde bedrijvigheden

Behoort bij besluit van  
Burgemeester en wethouders  
van Horst aan de Maas

d.d. 9 MRT 2009

De secretaris,



Het voorgenomen tijdstip van oprichting, uitbreiding, wijziging of verandering

26-9-1996

Omschrijving aard en omvang van activiteiten of processen in de inrichting

Mestzak

Omschrijving van de wijzigingen in de inrichting

Opslag vloeibare mest, paardenrijst, machine-  
 leuning gedeelte koestal, mestzak (bassin)  
 melkstal niet meer aanwerking, mestplaat verplaatst,  
 dieseltank verwijderd,  
 rookbak onder gif kast geplaatst.

X  
zie brief  
3 maart



Benodigde gegevens voor het bevoegd gezag:	N.v.t.	Ja	Reeds in uw bezit
--	--------	----	-------------------

1. Een plattegrond- en een situatietekening van het bedrijf op schaal

Toelichting: een plattegrond bevat minimaal de volgende gegevens:

- de grenzen van het terrein van de inrichting en de omliggende bebouwing alsmede de aan alle zijden van de inrichting gelegen dichtstbijzijnde woningen van derden en gevoelige objecten c.q. de bebouwde kom;
- de ligging en bestemming van gebouwen;
- aantal dieren, diercategorie, stalsysteem per stal en emissiepunten per stal (alleen indien er in de inrichting dieren worden gehouden);
- plaats van ondergrondse en bovengrondse (olie)tank(s);
- de locatie van ventilatoren en andere relevante vast opgestelde geluidsbronnen;
- de opslagplaatsen van vaste mest, dunne mest en kuilvoer;
- de plaatsen waar wordt geladen en gelost;
- in geval van (een) wijziging(en) is duidelijk aangegeven wat deze wijziging(en) is (zijn).

2. Aantal en soort dieren:  geen wijzigingen

diercategorie (zoals bedoeld in bijlage 1 van de Regeling ammoniak en veehouderij)	aantal
<i>± 120 Runderen (melk + kalfkoeien voor de fokkerij)</i>	<i>120</i>

<i>Paarden</i>	<i>10</i>
----------------	-----------

<i>Geiten</i>	<i>10</i>
---------------	-----------

<i>Ganzen</i>	<i>40</i>
---------------	-----------

3. Opslag mest:  geen wijzigingen

vaste mest			m <sup>3</sup>
dunne mest in gierkelders			<i>1000</i> m <sup>3</sup>
dunne mest in mestbassin <sup>3</sup> , type bassin:	<i>mestzak</i>	m <sup>3</sup>	<i>± 400</i> m <sup>2</sup>
dunne mest in mestbassin <sup>3</sup> , type bassin:		m <sup>3</sup>	m <sup>2</sup>

<sup>3</sup> Indien een bassin voor de opslag van dunne mest aanwezig is waarop de voorschriften uit het Besluit mestbassins milieubeheer niet van toepassing zijn, worden bij de melding tevens de volgende gegevens verstrekt: een door de installateur van het bassin verstrekte verklaring waaruit blijkt dat het bassin overeenkomstig voorschriften van de bijlage is uitgevoerd en welke referentieperioden van toepassing zijn, en gegevens over de wijze van afdekken van het bassin.

X.a.v. Fonneke Driessen

# Info

## Besluit landbouw milieubeheer

### 4. De aard, omvang en frequentie van de transportactiviteiten: geen wijzigingen

type voertuig/transport	gemiddeld aantal voertuigen per periode (jaar, maand, week)	maximum aantal bewegingen per dag (1 voertuig = 2 bewegingen)		
		dagperiode 06.00 – 19.00 u	avondperiode 19.00 – 22.00 u	nachtperiode 22.00 – 06.00 u
veetransport				
vrachtwagens overig <sup>4</sup>				

### 5. Geluidrelevante werkzaamheden en geluidbronnen: geen wijzigingen

	frequentie per periode (jaar, maand, week, dag)	duur in uren	bronvermogen	dag-, avond of nachtperiode <sup>5</sup>
tractoren				
heftruck				
shovel				
laden en lossen vee				
laden en lossen overig				
vullen silo's				
pompen mest				
inkuilen				
ventilatoren				

### 6. Opslag in tanks:

	bovengronds/ <del>ondergronds</del>	<input checked="" type="checkbox"/> geen wijzigingen	hoeveelheid	installatiedatum
aard opslag				
<input checked="" type="checkbox"/> dieselolie			2000 ltr.	
<input type="checkbox"/> afgewerkte olie				
<input type="checkbox"/> petroleum (halfzware olie)				
<input type="checkbox"/> propaangas				
<input type="checkbox"/> hulsbrandolie (gasolie)				

<sup>4</sup> O.a. aan- en afvoer van voer, eieren, mest, brandstof, kadavers.

<sup>5</sup> dagperiode 06.00 – 19.00 u; avondperiode 19.00 – 22.00 u; nachtperiode 22.00 – 06.00 u.



**Info****Besluit landbouw milieubeheer**

7. Aard en lozing van afvalwater:				<input checked="" type="checkbox"/> geen wijzigingen		
bedrijfsafval- water afkomstig van:	lozing op:			voorzieningen <sup>b</sup>	controleput aanwezig	nvt
	riolering	gierkelder	anders:			
melktanklokaal	<input type="checkbox"/>	<input type="checkbox"/>		_____		<input type="checkbox"/>
melkput	<input type="checkbox"/>	<input type="checkbox"/>		_____		<input type="checkbox"/>
spoelplaats veewagens	<input type="checkbox"/>	<input type="checkbox"/>		_____		<input checked="" type="checkbox"/>
wasplaats	<input checked="" type="checkbox"/>	<input type="checkbox"/>				<input checked="" type="checkbox"/>
kadaverplaats	<input type="checkbox"/>	<input type="checkbox"/>				<input checked="" type="checkbox"/>
kantine/kouken	<input type="checkbox"/>	<input type="checkbox"/>		_____		<input type="checkbox"/>
	<input type="checkbox"/>	<input type="checkbox"/>				
	<input type="checkbox"/>	<input type="checkbox"/>				

**8. Vinden onderstaande activiteiten plaats?**

	ja	nee
Lozen van grondwater bij bodemsanering of proefbronnering	<input type="checkbox"/>	<input checked="" type="checkbox"/>
Lozen van grondwater bij ontwatering	<input type="checkbox"/>	<input checked="" type="checkbox"/>
In werking hebben van een warmtekrachtinstallatie	<input type="checkbox"/>	<input checked="" type="checkbox"/>
Opslag van propaan in een tank	<input type="checkbox"/>	<input checked="" type="checkbox"/>
Opslag van vloeibare brandstoffen en afgewerkte olie in ondergrondse tanks	<input type="checkbox"/>	<input checked="" type="checkbox"/>

Indien u één van bovenstaande vragen met ja heeft beantwoord, geef een toelichting op deze activiteiten:

 zie bijlage

Naar waarheid ingevuld:

Naam: *Maatschap Anders*

Datum:

*februari 2009*

Handtekening:



<sup>a</sup> Bij voorzieningen moet u denken aan bijvoorbeeld vetafscidders; slibvangputten; olieafscidders; bezinkputten; installaties voor het zuiveren van bedrijfsafvalwater van huishoudelijk aard (Individuele behandeling van afvalwater (IBA's)).

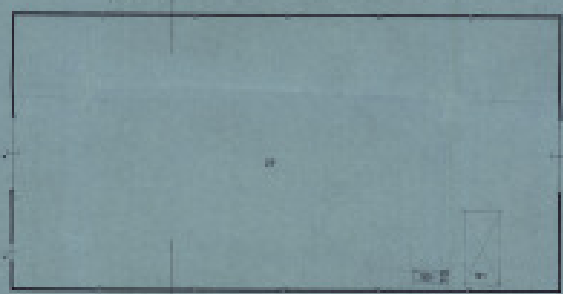
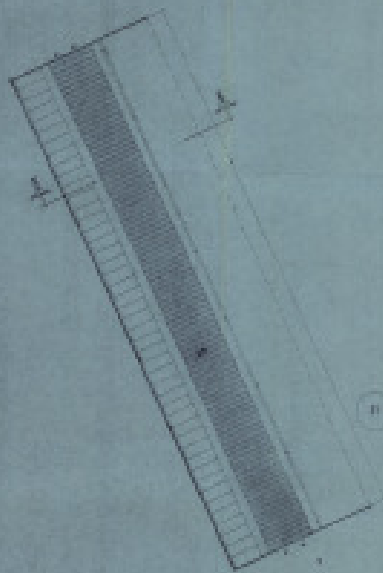
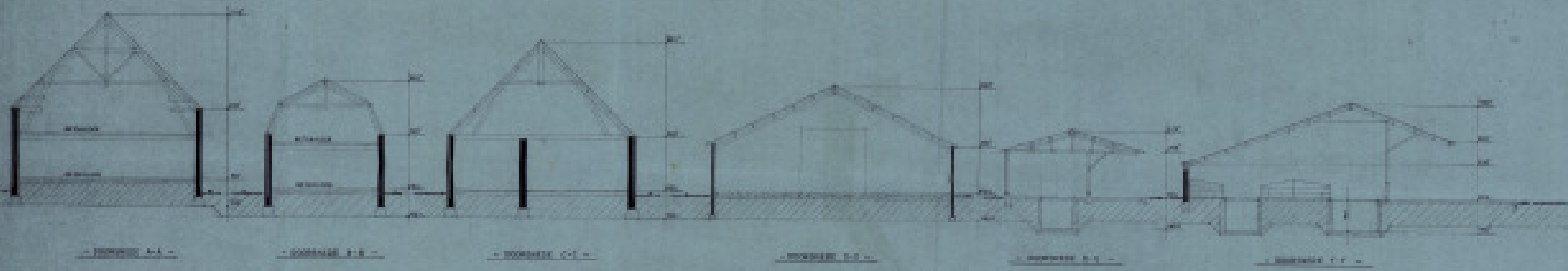

- 1. 001
- 2. 002
- 3. 003
- 4. 004
- 5. 005
- 6. 006
- 7. 007
- 8. 008
- 9. 009
- 10. 010
- 11. 011
- 12. 012
- 13. 013
- 14. 014
- 15. 015
- 16. 016
- 17. 017
- 18. 018
- 19. 019
- 20. 020
- 21. 021
- 22. 022
- 23. 023
- 24. 024
- 25. 025
- 26. 026
- 27. 027
- 28. 028
- 29. 029
- 30. 030
- 31. 031
- 32. 032
- 33. 033
- 34. 034
- 35. 035
- 36. 036
- 37. 037
- 38. 038
- 39. 039
- 40. 040
- 41. 041
- 42. 042
- 43. 043
- 44. 044
- 45. 045
- 46. 046
- 47. 047
- 48. 048
- 49. 049
- 50. 050
- 51. 051
- 52. 052
- 53. 053
- 54. 054
- 55. 055
- 56. 056
- 57. 057
- 58. 058
- 59. 059
- 60. 060
- 61. 061
- 62. 062
- 63. 063
- 64. 064
- 65. 065
- 66. 066
- 67. 067
- 68. 068
- 69. 069
- 70. 070
- 71. 071
- 72. 072
- 73. 073
- 74. 074
- 75. 075
- 76. 076
- 77. 077
- 78. 078
- 79. 079
- 80. 080
- 81. 081
- 82. 082
- 83. 083
- 84. 084
- 85. 085
- 86. 086
- 87. 087
- 88. 088
- 89. 089
- 90. 090
- 91. 091
- 92. 092
- 93. 093
- 94. 094
- 95. 095
- 96. 096
- 97. 097
- 98. 098
- 99. 099
- 100. 100

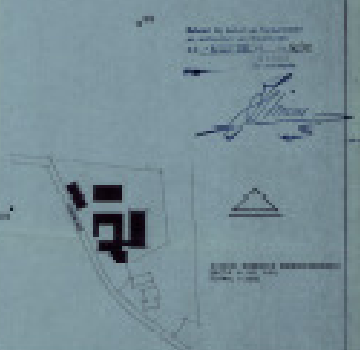
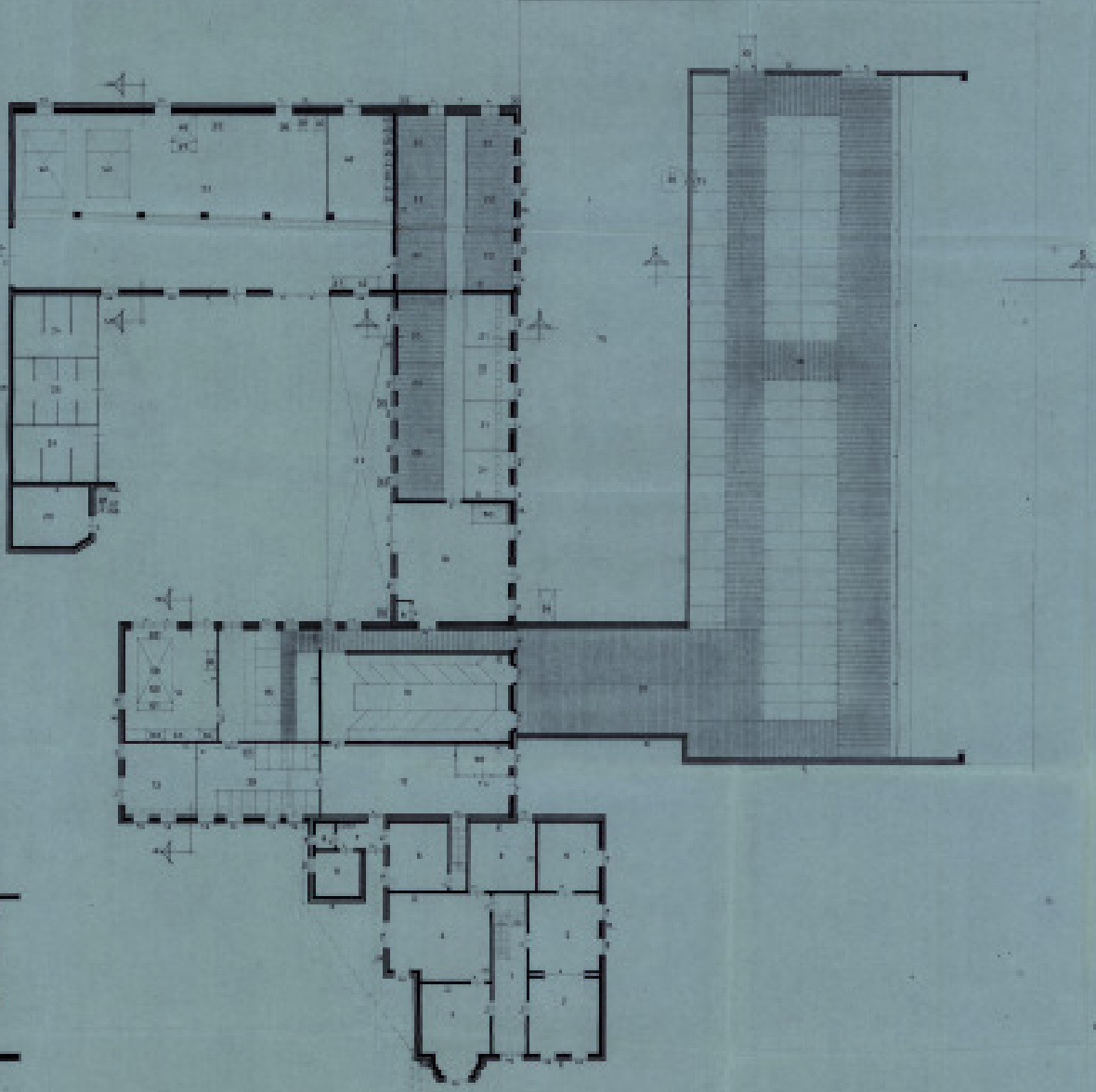
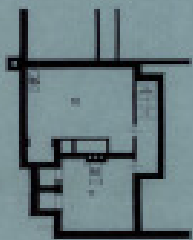

PROJEKTANT	000 000 000	1988. 08. 15.	1:100
PROJEKTANT	000 000 000	1988. 08. 15.	1:100
PROJEKTANT	000 000 000	1988. 08. 15.	1:100
PROJEKTANT	000 000 000	1988. 08. 15.	1:100
PROJEKTANT	000 000 000	1988. 08. 15.	1:100



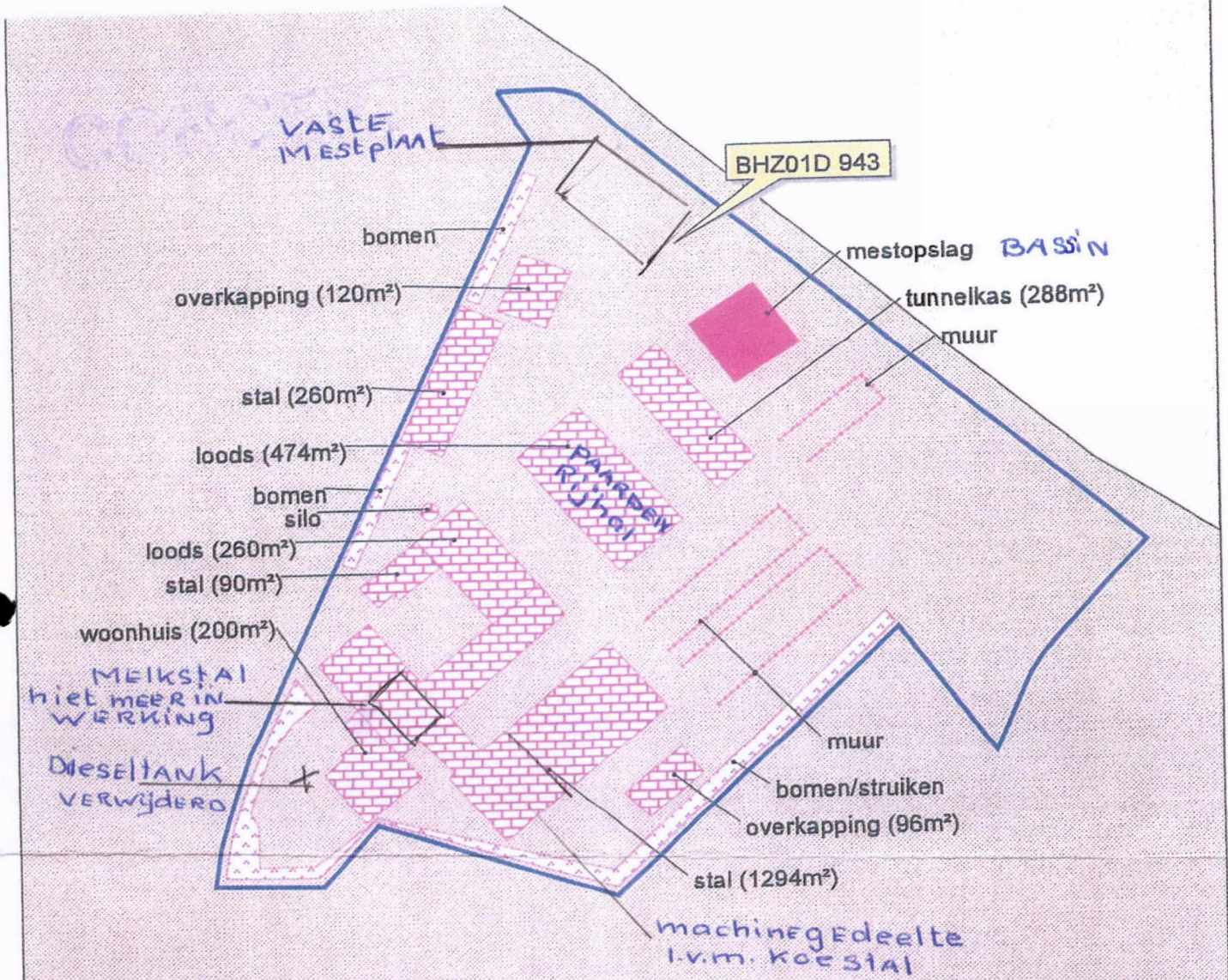

### Legenda

- Stroomvoerend rivierbed
- Bergend rivierbed
- Perceel
- Bouwwerken (woonhuis, stal, loods, tunnelkas overkapping, silo)
- Werken algemeen (mestopslag)
- Beplanting (bomen, bomen/struiken)
- Afheining (muur)



Behoort bij beschikking van  
 DE STAATSSECRETARIS  
 VAN VERKEER EN WATERSTAAT  
 Directoraat-generaal Rijkswaterstaat  
 van.....  
 nummer.....



Rivier de Maas; Vergunning voor het  
 behouden van werken ten behoeve  
 van de heer H.M. Linders

LBAN 2003 - 23051 A