



RAPPORT
Verkennd bodemonderzoek
Past. Vullingsplein te Sevenum
AM10128

Opdrachtgever
BRO
Industriestraat 94
5931 PK Tegelen

Projectnummer
Aeres Milieu projectnummer AM10128

Status rapport
Definitief

Autorisatie

Opsteller rapport:	paraaf	datum
Dhr. M. Vrolix		7 juli 2010
Kwaliteitscontrole:	paraaf	datum
Ing. J.M.G. Reuver		7 juli 2010

INHOUDSOPGAVE

SAMENVATTING RESULTATEN	3
1. INLEIDING	5
2. VOORONDERZOEK	7
2.1 Inleiding	7
2.2 Topografische beschrijving.....	7
2.3 Historisch overzicht en omgeving.....	7
2.4 Dossieronderzoek.....	8
2.5 Asbest.....	9
2.6 Omgeving van de onderzoekslocatie	9
2.7 Bodemopbouw en geo(hydro)logie.....	9
2.8 Beschrijving van de onderzoekslocatie	10
2.9 Toekomstig gebruik van de onderzoekslocatie	10
2.10 Onderzoekshypothese.....	10
3. ONDERZOEKSSTRATEGIE	11
3.1 Inleiding	11
3.2 Onderzoeksstrategie	11
4. VELDWERKZAAMHEDEN	13
4.1 Algemeen	13
4.2 Grondbemonstering.....	13
4.3 Grondwatermonstername.....	14
5. LABORATORIUMONDERZOEK	15
5.1 Algemeen	15
5.2 Grond(meng)monster(s)	15
5.2.1 <i>Analyseresultaten grond(meng)monsters</i>	15
5.2.2 <i>Toetsing van de gestelde hypothese</i>	17
5.2.3 <i>Toetsing Besluit Bodemkwaliteit</i>	17
5.2.4 <i>Doelmatigheidstoets</i>	18
5.3 Grondwatermonster(s).....	19
5.3.1 <i>Analyseresultaten grondwatermonster(s)</i>	19
5.3.2 <i>Toetsing van de gestelde hypothese</i>	19
6. CONCLUSIES EN AANBEVELINGEN	21

Bijlagen:

1	Topografische overzichtskaart en kadastrale situatie
2	Situatietekening onderzoekslocatie A, B en C met meetpunten en fotostandplaatsen
3-1	Boorprofielen en zintuiglijke waarnemingen deellocatie A
3-2	Boorprofielen en zintuiglijke waarnemingen deellocatie B
3-3	Boorprofielen en zintuiglijke waarnemingen deellocatie C
4-1	Analyseresultaten grond(meng)monster(s) met achtergrond- en interventiewaarden deellocatie A
4-2	Analyseresultaten grond(meng)monster(s) met achtergrond- en interventiewaarden deellocatie B
4-3	Analyseresultaten grond(meng)monster(s) met achtergrond- en interventiewaarden deellocatie C
5-1	Analyseresultaten grondwatermonster(s) met streef- en interventiewaarden deellocatie A
5-2	Analyseresultaten grondwatermonster(s) met streef- en interventiewaarden deellocatie B
5-3	Analyseresultaten grondwatermonster(s) met streef- en interventiewaarden deellocatie C
6	Foto's onderzoekslocatie
7	Verklaring veldmedewerker
8	Doelmatigheidstoets deellocatie A

SAMENVATTING RESULTATEN

Algemeen

Projectnummer	: AM10128
Soort onderzoek	: Verkennend bodemonderzoek
Adres onderzoekslocatie	: Past. Vullingsplein te Sevenum
Gemeente	: Horst aan de Maas
Kadastrale registratie	: Sectie L, nrs. 513, 570 en 2162 (ged.)
Coördinaten	: deellocatie A: X = 200.345 / Y = 380.602; deellocatie B: X = 200.283 / Y = 380.700; deellocatie C: X = 200.277 / Y = 380.776
Oppervlakte	: deellocatie A, B en C gezamenlijk: circa 7.450 m ²
Perceelsgebruik:	: deellocatie A (parkeerplaats), deellocatie B (schoolterrein), deellocatie C (parkeerplaats en speeltuin)
Aanleiding onderzoek	: Herontwikkeling van de drie deellocaties (detailhandel, kantoren, appartementen en parkeerplaatsen)
Opdrachtgever	: BRO

Onderzoekshypothese

Hypothese conform NEN 5740 : onverdacht

Onderzoeksopzet deellocatie A, B en C

Boringen tot 0,5 m-mv.	: 13
Boringen tot 2,0 m-mv.	: 6
Peilbuizen	: 3

Zintuiglijke waarnemingen

Bovengrond (0,0-0,5 m-mv.)	: Deellocatie A: bijmengingen met puin : Deellocatie B: plaatselijk bijmengingen met puin en kolen : Deellocatie C: plaatselijk bijmengingen met puin en glas
Ondergrond (0,5-2,0m-mv.)	: Deellocatie A: plaatselijk bijmengingen met puin, kolen, glas en keramiek : Deellocatie B: plaatselijk bijmengingen met puin : Deellocatie C: geen bijzonderheden
Grondwater	: Deellocatie A, B en C: geen bijzonderheden

Laboratoriumonderzoek

Bovengrond (0-0,5 m-mv.)	: Deellocatie A: licht verontreinigd met PAK en PCB : Deellocatie B: niet verontreinigd : Deellocatie C: licht verontreinigd met cadmium
Ondergrond (0,5-2,0 m-mv.)	: Deellocatie A: licht verontreinigd met koper, kwik, lood, zink, PAK en PCB : Deellocatie B: niet verontreinigd : Deellocatie C: niet verontreinigd
Grondwater	: Deellocatie A: licht verontreinigd met barium : Deellocatie B: niet verontreinigd : Deellocatie C: niet verontreinigd

Conclusie en aanbevelingen

In opdracht van BRO heeft Aeres Milieu B.V. in juni 2010 een verkennend bodemonderzoek uitgevoerd op 3 deelloccaties gelegen nabij het Past. Vullingsplein te Sevenum. Gebaseerd op de verzamelde gegevens uit het vooronderzoek zijn de drie deelloccaties als "onverdacht" beschouwd.

Deelloccatie A:

Uit de analyseresultaten blijkt dat de bovengrond (dieptetraject 0 – 0,5 m-mv.) licht verontreinigd is met Polycyclische Aromatische Koolwaterstoffen (PAK-10 VROM) en Polychloorbifenylen (PCB).

In de ondergrond (dieptetraject 0,5 – 2,0 m-mv.) zijn lichte verontreinigingen met koper, kwik, lood, zink, PAK (10 VROM) en PCB vastgesteld. Het freatisch grondwater is licht verontreinigd met barium.

Deelloccatie B:

Uit de analyseresultaten blijkt dat in de boven- en ondergrond geen van de onderzochte componenten zijn gemeten in een gehalte verhoogd ten opzichte van de (berekende) achtergrondwaarde. In het freatisch grondwater zijn geen van de onderzochte componenten gemeten in een gehalte verhoogd ten opzichte van de streefwaarde.

Deelloccatie C:

Uit de analyseresultaten blijkt dat de bovengrond (dieptetraject 0 – 0,5 m-mv.) licht verontreinigd is met cadmium. In de ondergrond (dieptetraject 0,5 – 2,0 m-mv.) zijn geen van de onderzochte componenten gemeten in een gehalte verhoogd ten opzichte van de (berekende) achtergrondwaarde. In het freatisch grondwater zijn geen van de onderzochte componenten gemeten in een gehalte verhoogd ten opzichte van de streefwaarde.

De resultaten van dit bodemonderzoek geven geen aanleiding tot het uitvoeren van een aanvullend of nader bodemonderzoek.

De milieu-hygiënische conditie van de bodem vormt geen belemmering voor de voorgenomen planontwikkeling.

De aangetroffen lichte verontreinigingen in de grond kunnen wel bij grondafvoer beperkingen opleveren ten aanzien van het (her)gebruik van de grond omdat dan veelal andere normen gelden. Ten aanzien van hergebruik van deze grond elders is het Besluit Bodemkwaliteit van toepassing.

1. INLEIDING

In opdracht van BRO heeft Aeres Milieu B.V. een verkennend bodemonderzoek uitgevoerd op de locatie:

Adres onderzoekslocatie	: Past. Vullingsplein te Sevenum
Gemeente	: Horst aan de Maas
Kadastrale registratie	: Sectie L, nrs. 513, 570 en 2162 (ged.)
Oppervlakte	: deelloot A, B en C gezamenlijk: circa 7.450 m ²
Huidig perceelsgebruik	: parkeerplaats (locatie A), schoolterrein (locatie B) en Parkeerplaats en speeltuin (locatie C)
Toekomstig perceelsgebruik	: detailhandel, kantoren, appartementen en parkeerplaatsen

Dit bodemonderzoek is uitgevoerd conform de richtlijnen van de NEN-5740. Het verkennend bodemonderzoek bestaat uit een vooronderzoek naar de historie en bodemgesteldheid van de onderzoekslocatie en aanvullend hierop een bodemonderzoek op het perceel.

Aanleiding

De aanleiding voor het laten uitvoeren van dit bodemonderzoek is herontwikkelen van de locatie (appartementen, kantooruimte en parkeergelegenheid).

Doel

Het doel van het verkennend onderzoek is, middels een steekproef, het vaststellen van de actuele bodemkwaliteit ter plaatse. Het onderzoek is niet bedoeld om een exacte aard en omvang van een eventuele verontreiniging aan te geven.

Onderzoek

Aeres Milieu B.V. heeft geen binding met de opdrachtgever en de onderzoekslocatie anders dan als onafhankelijk onderzoeksbureau.

In hoofdstuk 2 is het vooronderzoek en de daaruit volgende onderzoekshypothese beschreven. Naar aanleiding van de opgestelde hypothese wordt in hoofdstuk 3 de onderzoeksstrategie opgesteld. In hoofdstuk 4 worden de veldwerkzaamheden (grond- en grondwateronderzoek) beschreven. Hoofdstuk 5 beschrijft de laboratoriumwerkzaamheden en de onderzoeksresultaten. Het rapport wordt afgesloten met hoofdstuk 6, waarin de conclusies en enkele aanbevelingen staan beschreven.

Bemonstering en laboratoriumonderzoek vonden plaats in juni 2010. De chemische analyses zijn uitgevoerd door ALcontrol Laboratories BV te Hoogvliet. ALcontrol is geaccrediteerd volgens de door de Raad voor Accreditatie gestelde criteria voor Testlaboratoria conform ISO/IEC 17025. Alle analyses zijn uitgevoerd conform Accreditatie Schema 3000 (AS3000).

Het onderzoek is op zorgvuldige wijze uitgevoerd volgens de algemeen gebruikelijke inzichten en methoden (opzet conform NEN-5740 en interpretatie aan de hand van de Leidraad Bodembescherming).

Opgemerkt wordt dat bij een verkennend bodemonderzoek sprake is van een steekproefsgewijze bemonstering en het nemen van een beperkt aantal monsters. De mogelijkheid blijft daarom bestaan dat puntverontreinigingen, welke niet voortkomen uit het historisch onderzoek, niet door het onderzoek worden aangetoond. Daarnaast blijft het mogelijk dat lokale afwijkingen in de samenstelling van het bodemmateriaal voorkomen. Tot slot wordt erop gewezen dat het uitgevoerde bodemonderzoek een momentopname is.

2. VOORONDERZOEK

2.1 Inleiding

Conform het onderzoeksprotocol NEN 5725 is ten behoeve van de bepaling van de onderzoeksstrategie op onderhavige locatie een vooronderzoek uitgevoerd. De resultaten van dit vooronderzoek zijn opgenomen in voorliggend hoofdstuk. De in paragraaf 2.1 t/m 2.6 opgenomen informatie is afkomstig van/uit:

- Terreininspectie;
- Gemeente Horst aan de Maas;
- Het Bodemloket.

De grenzen van het gebied voor vooronderzoek worden gevormd door de aangrenzende percelen van de onderzoekslocatie tot maximaal 50 meter ervandaan.

2.2 Topografische beschrijving

De drie deellocaties zijn gelegen aan of nabij het Past. Vullingsplein te Sevenum. Kadastraal zijn de locaties bekend onder sectie L , nr. 2162 (deellocatie A); sectie L, nr. 570 (deellocatie B) en sectie L nr. 513 (deellocatie C) van de gemeente Sevenum. De coördinaten volgens het R.D. stelsel zijn deellocatie A: X = 200.345 / Y = 380.602; deellocatie B: X = 200.283 / Y = 380.700; deellocatie C: X = 200.277 / Y = 380.776. Zie bijlage 1 voor een topografisch overzicht en kadastrale situatie.

2.3 Historisch overzicht en omgeving

Uit kaartmateriaal van de Grote Historische Topografische Atlas van Limburg (kaartblad 695) is af te leiden dat de drie deellocaties omstreeks 1891 grensden aan de toenmalige dorpskern en in gebruik waren als agrarisch bouwland.

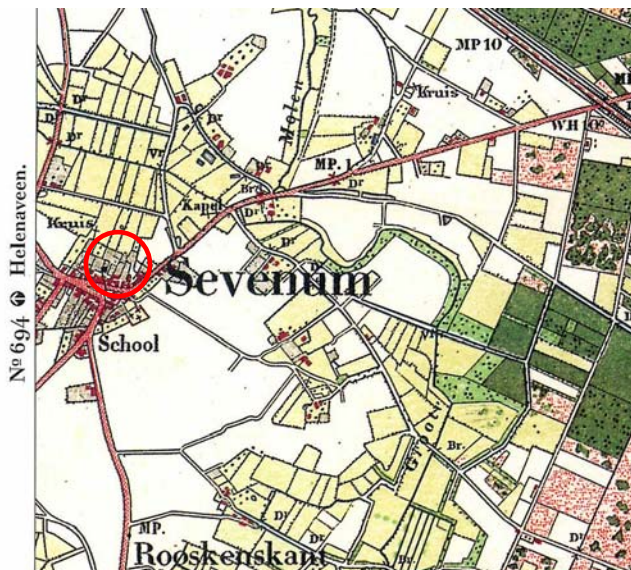

Bron: Grote Historische Topografische Atlas van Limburg (kaartblad 695)

2.4 Dossieronderzoek

Op 19 mei 2010 is door de afdeling milieu van de gemeente Horst aan de Maas historische informatie verleend over de locaties. In het gemeentelijk archief waren voor de drie deellocaties geen, voor het verkennend bodemonderzoek relevante, (milieu)dossiers beschikbaar. Voor de school op deellocatie B is geen milieuvergunning van kracht maar is wel een activiteitenbesluit van toepassing. Hierbij zijn geen bijzonderheden op te merken met betrekking tot het bodemonderzoek.

Op onderstaande luchtfoto is de globale begrenzing van de drie deellocaties weergegeven.

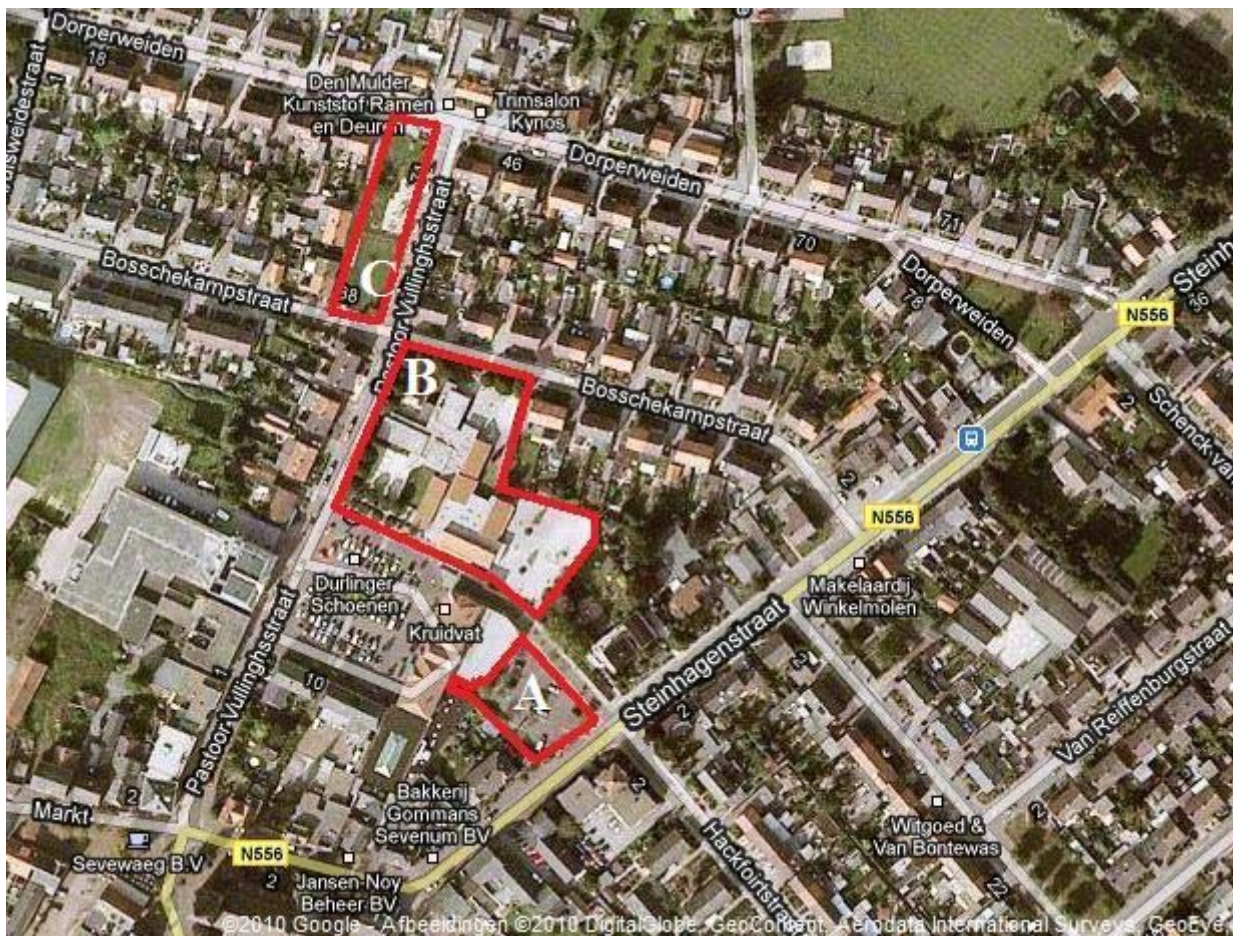

Globale begrenzing van de drie deellocaties (Bron: Google Maps)

Op de locatie zijn geen potentieel verdachte locaties te onderscheiden en heeft er, voor zover bekend, geen bovengrondse of ondergrondse opslag van oliehoudende producten plaatsgevonden.

Voor zover bekend hebben er op de locatie geen ophogingen, opvullingen of dempingen plaatsgevonden.

Deellocatie A is momenteel in gebruik als parkeerplaats. Deellocatie B is momenteel in gebruik als school en speelplaats. Deellocatie C is momenteel in gebruik als parkeerplaats en speeltuin.

2.5 Asbest

Conform de NEN 5707 (Bodem - Inspectie, monsterneming en analyse van asbest in bodem en partijen grond)) is er sprake van een asbestverdachte locatie indien er sprake is van één of meer van de hieronder beschreven activiteiten of gebeurtenissen:

- de eventuele aanwezigheid in het verleden van bedrijven, die asbesthoudende producten, apparaten of voorwerpen vervaardigen en/of verwerken;
- de eventuele aanwezigheid in het verleden en/of heden van bedrijfsgebouwen (o.a. schuren), waarin (veel) asbesthoudende bouwstoffen zijn verwerkt, en of de aanwezigheid van asbestresten in de bodem en/of onder verhardingen (o.a. erven van boerderijen);
- de aanwezigheid van woongebouwen, gebouwd van asbestcementplaten, dan wel in het verleden gerenoveerd met toepassing van asbestcementproducten, met een gerede kans dat asbestresten in tuinen en/of plantsoenen zijn achtergebleven;
- eventuele stortingen van asbestverdachte afvalstoffen;
- de kans op aanwezigheid van asbesthoudende buizen of ophooglagen in de ondergrond;
- de toepassing van asbesthoudende beschoeiingen langs watergangen of in (volks)tuinen;
- de (vroegere) aanwezigheid van glastuinbouw, danwel afval van kassen op of in de bodem;
- er hebben in het verleden calamiteiten met asbest plaatsgevonden (asbestbrand), zonder dat de verspreid geraakte asbestresten (meteen) zijn opgeruimd.

Uit het historisch onderzoek is gebleken dat (voor zover bekend) geen van de bovengenoemde activiteiten op de onderzoekslocatie hebben plaatsgevonden. Er is geen asbestonderzoek conform NEN 5707 uitgevoerd.

2.6 Omgeving van de onderzoekslocatie

Voor zover bekend zijn binnen een straal van circa 50 meter rondom de drie deellocaties enkele bodemonderzoeken uitgevoerd. Tegenover (ten zuidoosten van) deellocatie A was in het verleden een autoreparatiebedrijf gevestigd tot circa 1988. Ter plaatse bevond zich een bovengrondse brandstoftank. In oktober 1988 is door Royal Haskoning een verkennend bodemonderzoek uitgevoerd (rapportnr. 88/1659.57/48K). Er is geen vervolg bekend op het onderzoek (bron: het Bodemloket).

Nabij deellocatie C zijn twee bodemonderzoeken uitgevoerd. Het eerste onderzoek is uitgevoerd aan de Bosschekampstraat 28 in Sevenum. Op deze locatie was een luchttechnisch, koel-en droogapparatenfabriek gevestigd. In mei 1997 is een oriënterend onderzoek uitgevoerd door Innogas (rapportnr. 274503R0963/t). Hieruit blijkt dat er geen vervolgonderzoek nodig was (bron: het Bodemloket).

Het tweede onderzoek is uitgevoerd aan de Dorperweiden 52 te Sevenum. Op deze locatie was tot circa 1963 een taxibedrijf gevestigd. In november 1997 is een oriënterend bodemonderzoek uitgevoerd door Inogas (rapportnr. 274516R1033/m). Hieruit blijkt dat er geen vervolgonderzoek nodig was. (bron: het Bodemloket).

2.7 Bodemopbouw en geo(hydro)logie

De bodemopbouw van de onderzoekslocatie wordt schematisch weergegeven in tabel 2.1 voor het gebied Sevenum en omgeving.

Diepte [m-mv]	Lithostratigrafie	Lithologie
0 - 3	Formatie van Boxtel	Fijn tot zeer fijn geel zand
3 - 25	Formatie van Beegden	Matig fijn tot grof bruin, grijs zand, plaatselijk grindig

Tabel 2.1: Geo(hydro)logische indeling (bron: Dinoloket)

De stroming van het freatisch grondwater is volgens het Grondwaterplan Limburg (Provinciale Waterstaat Limburg, rapport GB 2008, oktober 1985) in noordoostelijke richting en bevindt zich op een hoogte van circa 19 m+ NAP. De onderzoekslocatie bevindt zich niet binnen de grenzen van een grondwaterbeschermingsgebied.

2.8 *Beschrijving van de onderzoekslocatie*

Op 8 en 16 juni 2010 is een veldinspectie uitgevoerd, hierbij is gelet op het terreingebruik en de aanwezigheid van ondergrondse tanks, stookplaatsen, (half)verhardingslagen, ophogingen, storthopen, dempingen, afgravingen en asbesthoudend materiaal op het maaiveld.

Er zijn geen waarnemingen gedaan welke wijzen op de aanwezigheid van bodemverontreinigingen of bronnen van verontreinigingen. Een fotoreportage van de onderzoekslocatie is opgenomen in bijlage 6.

Deellocatie A is momenteel in gebruik als parkeerterrein welke is voorzien van een klinkerverharding. De locatie wordt aan de noordoostzijde begrensd door het Pastoor Vullingsplein, aan de zuidoostzijde door de Kerkstraat en aan de andere zijden door bebouwing.

Deellocatie B is momenteel in gebruik als schoolterrein met speelterrein (tegelverharding) en groenvoorziening. De locatie wordt aan de noordzijde begrensd door de Bosschekampstraat, aan de westzijde door de Pastoor Vullingsstraat, aan de zuidzijde door het Pastoor Vullingsplein en aan de oostzijde door bebouwing.

Deellocatie C is deels in gebruik als parkeerterrein welke is voorzien van een klinkerverharding en deels in gebruik als speelterrein. De locatie wordt aan de noordzijde begrensd door de Dorperweiden, aan de oostzijde door de Pastoor Vullingsstraat, aan de zuidzijde door de Bosschekampstraat en aan de westzijde door bebouwing.

2.9 *Toekomstig gebruik van de onderzoekslocatie*

De toekomstige bestemming van de drie deellocaties wordt wonen met kantoorruimte, detailhandel en parkeren.

2.10 *Onderzoekshypothese*

Gebaseerd op de verzamelde gegevens uit het vooronderzoek is de onderzoekslocatie als "onverdacht" beschouwd. Het onderzoek kan dan ook worden uitgevoerd conform de NEN 5740 norm voor onverdachte locaties. Wel dient rekening gehouden te worden met het aantreffen van verontreinigingen met zware metalen in het grondwater ten gevolge van de regionale grondwaterproblematiek.

3. ONDERZOEKSSTRATEGIE

3.1 Inleiding

Op basis van de verzamelde informatie uit het vooronderzoek (NEN 5725) en de gestelde onderzoekshypothese(n) voor de onderzoekslocatie, is een onderzoeksstrategie opgesteld conform de richtlijnen van de onderzoeksnorm NEN-5740 (Bodem-Landbodern; Strategie voor het uitvoeren van verkennend bodemonderzoek – Onderzoek naar de milieuhygiënische kwaliteit van bodem en grond, januari 2009) van het Nederlands Normalisatie-Instituut.

3.2 Onderzoeksstrategie

In principe worden boringen willekeurig verspreid over de drie deellocaties. Voor het vaststellen van de milieuhygiënische conditie van de bodem (grond en grondwater) van de onderzoekslocatie zal volgens onderstaande strategie veldwerk en monsternamen voor laboratoriumanalyse plaatsvinden.

ONDERZOEKSNORM NEN-5740 'onverdacht'									
Aantal boringen				Aantal te nemen monsters			Aantal te onderzoeken (meng)monsters		
oppervlakte m ²	tot 0,5 m	èn tot 2 m	èn met peilbuis	grond		grondwater	bovengrond	ondergrond	grondwater
				0-0,5 m	0,5-2,0 m ¹				
7.450	13	6	3	22	27	9	4	3	3
Analysepakket							NEN-grond incl. lutos	NEN-grond incl. lutos	NEN- grondwater

Tabel 3.1: Veldwerk, monsternamen en analysestrategie volgens NEN-5740 "onverdacht"

¹⁾ Uit elke boring van 0,5 tot 2,0 diepte worden drie monsters in trajecten van ten hoogste 0,5 m genomen.

Aangezien de onderzoekslocatie uit drie deellocaties bestaat, zijn, in afwijking van de NEN-5740, twee aanvullende grondboringen tot 2,0 m-mv. en twee aanvullende peilbuizen voorzien. Tevens zijn een aanvullende analyse van de bovengrond, een aanvullende analyse van de ondergrond en twee aanvullende analyses van het grondwater voorzien.

Legenda bij tabel 3.1

m: meter beneden maaiveld

lutos: lutum en organische stofgehalte

De bovengrond en de ondergrond worden onderzocht op de stoffen uit het NEN 5740 'standaardpakket':

- drogestof-bepaling
- 9 zware metalen
- 10 polycyclische aromatische koolwaterstoffen
- 7 Polychloorbifenylen (PCB's)
- minerale olie

Tevens bepaalt het laboratorium het gehalte aan organische stof en lutumgehalte voor het vaststellen van een toetsingskader voor de lokale bodemkwaliteit.

Het grondwater wordt onderzocht op de stoffen uit het NEN 5740 'standaardpakket':

- 9 zware metalen
- 8 vluchtige aromatische koolwaterstoffen (incl. naftaleen)
- 21 vluchtige gehalogeneerde koolwaterstoffen
- minerale olie

4. VELDWERKZAAMHEDEN

4.1 Algemeen

Conform de onderzoeksstrategie, zoals beschreven in hoofdstuk 3, is op de onderzoekslocatie een verkennend bodemonderzoek uitgevoerd.

De werkzaamheden zijn uitgevoerd onder certificaat op grond van BRL SIKB 2000 (versie 3.2a, 13 maart 2007) conform VKB protocollen 2001 (versie 3.1, 13 maart 2007) en 2002 (versie 3.2, 13 maart 2007) van de Stichting Infrastructuur Kwaliteitsborging Bodembeheer.

4.2 Grondbemonstering

Op 8 en 16 juni 2010 zijn de boringen geplaatst door een medewerker van Aeres Milieu, de heer H.L.J. van den Tillaar, volgens de in paragraaf 3.2 weergegeven onderzoeksstrategie conform VKB protocol 2001 (versie 3.1, 13 maart 2007) van de Stichting Infrastructuur Kwaliteitsborging Bodembeheer.

De boringen zijn verricht met behulp van de Edelmanboor (\varnothing 7 of 10 cm). Zie voor de boorpuntlocaties bijlage 2.

Het opgeboorde bodemmateriaal is volgens de classificatienorm voor onverharde bodems (NEN 5104) beoordeeld. Daarnaast is vastgesteld in hoeverre het opgeboorde materiaal mogelijke aanwijzingen biedt voor de aanwezigheid van visueel zichtbare verontreiniging.

Op basis van de zintuiglijke waarnemingen en de bodemopbouw heeft laagsgewijze bemonstering plaatsgevonden. De uitkomende grond en alle zintuiglijk waargenomen bijzonderheden zijn per boring beschreven in de profielbeschrijvingen (zie bijlage 3-1, 3-2 en 3-3).

In tabel 4.1 zijn de boringen beschreven waarin zintuiglijk afwijkingen zijn geconstateerd.

Boring	Dieptetraject [m-mv.]	Zintuiglijke waarneming
<i>Deellocatie A</i>		
1	0,1 – 0,3	sterk puinhoudend
	0,3 – 0,6	sporen puin
2	0,1 – 0,3	sterk puinhoudend
	0,3 – 0,6	zwak puinhoudend
	0,6 – 1,4	zwak koolhoudend, zwak puinhoudend, spoor glas en spoor keramiek
3	0,1 – 0,5	sporen puin
4	0,2 – 0,5	zwak puinhoudend
	0,5 – 1,0	sporen puin
5	0,15 – 1,4	matig puinhoudend
<i>Deellocatie B</i>		
101	0,0 – 0,5	sporen puin
103	0,0 – 0,5	sporen puin
104	0,3 – 1,0	sporen puin
106	0,0 – 0,5	sporen puin, sporen kolen
107	0,0 – 0,5	zwak puinhoudend
109	0,0 – 0,3	sporen puin
111	0,3 – 0,7	zwak puinhoudend
<i>Deellocatie C</i>		
201	0,0 – 0,9	sporen puin
203	0,0 – 0,8	zwak puinhoudend

Tabel 4.1: Overzicht zintuiglijke afwijkingen

Gebaseerd op de diepte en stroming van het freatisch grondwater is op iedere deellocatie een boring afgewerkt met een peilbuis (zie bijlage 2). Deze peilbuizen zijn benedenstrooms op de deellocatie geplaatst, ter plaatse van boorpunt 1, 101 en 201.

De bovenkant van het peilbuisfilter van iedere peilbuis is onder de aangetroffen grondwaterstand geplaatst. Tijdens de installatie van de peilbuizen is geen werkwater gebruikt.

4.3 Grondwatermonstername

De peilbuizen zijn een week na plaatsing op 23 juni 2010 bemonsterd door een medewerker van Aeres Milieu, de heer H.L.J. van den Tillaar, conform VKB protocol 2002 (versie 3.2, 13 maart 2007) van de Stichting Infrastructuur Kwaliteitsborging Bodembeheer.

Voorafgaand aan de bemonstering is de grondwaterstand opgenomen en zijn de zuurgraad (pH) en het elektrische-geleidingsvermogen (Ec) van het grondwater bepaald. Deze waarden waren constant bij monstername. De geleidbaarheid is gecorrigeerd voor de grondwatertemperatuur. De geleiding is een maat voor de concentratie aan opgeloste stoffen in het water, terwijl de pH de zuurgraad van het water aangeeft (pH<7: zuur, pH = 7: neutraal, pH>7: basisch).

De grondwatermonsters zijn in het veld, voor zover noodzakelijk gefiltreerd en geconserveerd.

De in het veld gemeten parameters zijn in onderstaande tabel samengevat.

Peilbuisnummer	Pb 1 (deellocatie A)	Pb 101 (deellocatie B)	Pb 201 (deellocatie C)
filterstelling [m-mv]	2,33 – 3,33	2,53 -3,53	2,15 – 3,15
grondwaterpeil [m-mv]	2,05	1,90	1,60
toestroming	Goed	Goed	Goed
temperatuur [°C]	18,5	18,3	19,2
zuurgraad [pH]	6,38	6,18	6,42
elektrisch geleidingsvermogen [μ S/cm]	817	393	388
kleur	geen	geen	geen
helderheid	helder	helder	helder
drijfslag	geen	geen	Geen
geur	geen	geen	Geen
waargenomen afwijkingen	geen	geen	Geen

Tabel 4.2: Resultaten veldmetingen tijdens grondwatermonstername

De meetresultaten wijken niet af van natuurlijk of regionaal voorkomende waarden.

5. LABORATORIUMONDERZOEK

5.1 Algemeen

De analyses zijn uitgevoerd door het onderzoekslaboratorium van ALcontrol BV te Hoogvliet. ALcontrol is geaccrediteerd volgens de door de Raad voor Accreditatie gestelde criteria voor Testlaboratoria conform ISO/IEC 17025, waar verdere conservering en (voor)behandeling van de monsters plaats heeft gevonden.

5.2 Grond(meng)monster(s)

In het laboratorium zijn voor het chemisch onderzoek van de grondmonsters uit de boven- en ondergrond al dan niet mengmonsters samengesteld volgens onderstaande tabel. De keuze voor het samenstellen van deelmonsters tot een mengmonster of het analyseren van individuele monsters is gebaseerd op de zintuiglijke waarnemingen in het veld en op de onderzoeksstrategie.

(Meng)monster-nummer	Grondmonster(s) ¹⁾	Bodemlaag [m-mv]	Zintuiglijke waarnemingen
<i>Deellocatie A</i>			
MM1	1-1/ 2-1/ 2-2/ 4-1/ 5-1	0,0 – 0,5	zwak tot sterk puinhoudend
MM2	2-3/ 2-4/ 4-2/ 5-2/ 5-3	0,5 – 2,0	zwak puin- en koolhoudend, spoor glas, spoor keramiek,
<i>Deellocatie B</i>			
MM1	101-1/ 103-1/ 104-1/ 106-1/ 107-1/ 109-1/ 111-2	0,0 – 0,5	sporen puin
MM2	102-1/ 105-1/ 108-1/ 110-1	0,0 – 0,5	geen bijzonderheden
MM3	101-3/ 101-4/ 102-2/ 102-3/ 102-4/ 103-2/ 103-3/ 104-3/ 104-4/ 104-5	0,5 – 2,0	geen bijzonderheden
<i>Deellocatie C</i>			
MM1	201-1/ 203-1	0,0 -0,5	sporen puin
MM2	201-3/ 201-4/ 202-2/ 202-3/ 202-4/ 203-3/ 203-4/ 203-5	0,5 – 2,0	geen bijzonderheden

Tabel 5.1: schema grond(meng)monsters

¹⁾ Het eerste cijfer geeft het boorpunt aan, het tweede cijfer het monsternametraject (zie bijlage 3).

5.2.1 Analyseresultaten grond(meng)monsters

De analyseresultaten van de grond(meng)monsters worden in de volgende tabel samengevat, waarbij door middel van onderstaande sterrencodering de mate van verontreiniging is aangegeven.

- * Het gehalte is groter dan de achtergrondwaarde en kleiner dan of gelijk aan de het gemiddelde van de achtergrond- en interventiewaarde;
- ** het gehalte is groter dan het gemiddelde van de achtergrond- en interventiewaarde en kleiner dan of gelijk aan de interventiewaarde;
- *** het gehalte is groter dan de interventiewaarde.

In de kolommen zijn alleen die stoffen vermeld waarvan de analyseresultaten na toetsing hoger zijn dan de bijbehorende achtergrondwaarde voor duurzame bodemkwaliteit. Zie bijlage 4-1 voor het analyserapport met nummers 11569807 (deellocatie A), bijlage 4-2 voor het analyserapport met nummer 11572324 (deellocatie B) en bijlage 4-3 voor het analyserapport met nummer 11569813 (deellocatie C).

(Meng)monster-nummer	Bodemlaag [m-mv]	Zintuiglijke waarnemingen	Verhoogde component	Gemeten concentratie [mg/kg d.s.] en toetsing	
<i>Deellocatie A</i>					
MM1	0,0 – 0,5	zwak tot sterk puinhoudend	PAK (10 VROM) PCB	3,4 11 (µg/kg d.s)	* *
MM2	0,5 – 2,0	zwak puin- en koolhoudend, spoor glas, spoor keramiek,	Koper Kwik Lood Zink PAK (10 VROM) PCB	21 0,12 39 88 1,6 16 (µg/kg d.s)	* * * * * *
<i>Deellocatie B</i>					
MM1	0,0 – 0,5	sporen puin	---	---	---
MM2	0,0 – 0,5	geen bijzonderheden	---	---	---
MM3	0,5 – 2,0	geen bijzonderheden	---	---	---
<i>Deellocatie C</i>					
MM1	0,0 – 0,5	sporen puin	Cadmium	0,4	*
MM2	0,5 – 2,0	geen bijzonderheden	---	---	---

Tabel 5.2: Toetsingsresultaten van de grond(meng)monsters

Deellocatie A:

Uit de analyseresultaten blijkt dat grondmengmonster MM1 (dieptetraject 0,0 – 0,5 m-mv.) licht verontreinigd is met Polycyclische Aromatische Koolwaterstoffen (PAK 10 VROM) en Polychloorbifenylen (PCB). Grondmengmonster MM2 (dieptetraject 0,5 – 2,0 m-mv.) is licht verontreinigd met koper, kwik, lood, zink, PAK (10 VROM) en PCB.

Deellocatie B:

Uit de analyseresultaten blijkt dat in grondmengmonster MM1 en MM2 (dieptetraject 0,0 – 0,5 m-mv.) en grondmengmonster MM3 (dieptetraject 0,5 – 2,0 m-mv.) geen van de onderzochte componenten zijn gemeten in een gehalte verhoogd ten opzichte van de (berekende) achtergrondwaarde.

Deellocatie C:

Uit de analyseresultaten blijkt dat grondmengmonster MM1 (dieptetraject 0,0 – 0,5 m-mv.) licht verontreinigd is met cadmium. In grondmengmonster MM2 (dieptetraject 0,5 – 2,0 m-mv.) zijn geen van de onderzochte componenten gemeten in een gehalte verhoogd ten opzichte van de (berekende) achtergrondwaarde.

Zware metalen, zoals koper, kwik, lood, zink en cadmium bezitten een geringe mobiliteit in de bodem en hechten zich met name aan slib- en kleideeltjes. Zware metalen komen van nature in bepaalde concentraties in de bodem voor. Deze concentraties kunnen verhoogd voorkomen in het stedelijk milieu. De afgifte vindt onder andere plaats door dakpannen, dakgoten, kabels en leidingen, verkeer en afval. Ook depositie van zware metalen op de bodem door industriële activiteiten is een mogelijke oorzaak van verhoogde concentraties. Tot de bedrijfsactiviteiten die verontreiniging van de bodem met zware metalen kunnen veroorzaken worden onder andere gerekend galvanische bedrijven, grafische industrie, sloperijen en metaalbewerkende industrie.

De afkorting PAK staat voor Polycyclische Aromatische Koolwaterstoffen. Het gaat hierbij om een verbindingsklasse van meer dan 200 stoffen, die bestaan uit twee of meer aan elkaar verbonden benzeenringen. Ze ontstaan met name bij verbrandingsprocessen, en kunnen dus zowel een synthetische als een natuurlijke oorsprong hebben.

PAK's ontstaan o.a. door onvolledige verbranding van minerale olie zoals die ook in het verkeer plaatsvindt. Ze worden tevens gevormd bij het proces van droge destillatie van steenkool, zoals die bij gas- en cokesfabrieken werd toegepast. Daarnaast kunnen ze worden aangetroffen bij de vervaardiging en verwerking van rubber, kunststoffen, verf, lakken, minerale olie en teerproducten.

In de chemische grondstoffenindustrie dienen ze als tussenproducten bij verschillende syntheses, bijvoorbeeld van verfstoffen en farmaceutica.

De belangrijkste PAK-verbindingen in steenkoolteer zijn naftaleen, chryseen, fenanthreen en fluorantheen. Alle zijn praktisch onoplosbaar in water, niet vluchtig en persistent (niet afbreekbaar). Vanwege hun kankerverwekkende eigenschappen hebben PAK-verbindingen de aandacht bij ecotoxicologisch onderzoek. Benzo(a)pyreen is hierin de belangrijkste stof.

PCB (Polychloorbifenylen) zijn geen natuurlijk voorkomende stoffen. De aanwezigheid van PCB in het milieu is met name het gevolg van industriële productie en het gebruik van PCB van ongeveer 1930 tot 1980. PCB werden gebruikt als hydraulische- of warmtegeleidingsvloeistoffen, smeermiddelen en als weekmakers in producten zoals verf en koolstofvrij kopieerpapier. Sedert 1985 is de verkoop en het toepassen van PCB in Nederland verboden.

5.2.2 Toetsing van de gestelde hypothese

Geconcludeerd kan worden dat de gemeten concentraties in de grond ter plaatse van deellocatie A en C in tegenspraak zijn met de vooraf geformuleerde hypothese dat de locatie als onverdacht beschouwd kan worden. Voor deellocatie B kan geconcludeerd worden dat de gemeten concentraties in de grond in overeenstemming zijn met de vooraf geformuleerde hypothese dat de locatie als onverdacht beschouwd kan worden.

5.2.3 Toetsing Besluit Bodemkwaliteit

De analyseresultaten van de onderzochte grondmengmonsters zijn tevens getoetst aan de Maximale Waarden uit het Besluit Bodemkwaliteit. Hierin worden drie kwaliteitsklassen onderscheiden:

- Achtergrondwaarde (AW);
- De Maximale Waarde Wonen (MWW);
- De Maximale Waarde Industrie (MWI).

In onderstaande tabel 5.3 zijn de gemeten concentraties getoetst aan de Maximale Waarde Wonen uit het Besluit Bodemkwaliteit.

Grondmengmonster	Component	Gemeten concentratie [mg/kg d.s.]	Maximale Waarde Wonen [mg/kg d.s.]	Overschrijding MWW
<i>Deellocatie A</i>				
MM1	PAK (10 VROM)	3,4	6,8	Nee
	PCB	11 (µg/kg d.s)	6 (µg/kg d.s)	Ja
MM2	Koper	21	27	Nee
	Kwik	0,12	0,58	Nee
	Lood	39	135,9	Nee
	Zink	88	86,5	Ja
	PAK (10 VROM)	1,6	6,8	Nee
	PCB	16 (µg/kg d.s)	6 (µg/kg d.s)	Ja
<i>Deellocatie B</i>				
MM1	---	---	---	---
MM2	---	---	---	---
MM3	---	---	---	---
<i>Deellocatie C</i>				
MM1	Cadmium	0,4	0,74	Nee
MM2	---	---	---	---

Tabel 5.3: Toetsing analyseresultaten aan de Maximale Waarde Wonen (MWW) uit het Besluit Bodemkwaliteit

Deellocatie A:

De gemeten concentratie PCB in grondmengmonster MM1 en MM2 en de gemeten concentratie zink in grondmengmonster MM2 overschrijden de Maximale Waarde Wonen.

Deellocatie B:

Ter plaatse van deellocatie B zijn geen overschrijdingen van de achtergrondwaarde vastgesteld.

Deellocatie C:

De gemeten concentratie cadmium in grondmengmonster MM1 overschrijdt de Maximale Waarde Wonen niet.

5.2.4 Doelmatigheidstoets

De Beleidsgroep Bodembeheer Limburg (BBL) heeft in januari 2009 geadviseerd om vooralsnog voor diffuse verontreinigingen met de nieuwe stoffen barium, kobalt, molybdeen en PCB de interventiewaarde te hanteren bij de beoordeling van de vraag of sanerende maatregelen nodig zijn. Voor het aangetoonde licht verhoogde gehalte aan PCB zijn sanerende maatregelen niet noodzakelijk. De concentratie PCB is niet betrokken in de doelmatigheidstoets.

Om inzicht te krijgen in een eventuele saneringsnoodzaak voor de gemeten concentratie zink in grondmengmonster MM2 van deellocatie A is gebruik gemaakt van de doelmatigheidstoets BGW-MWW, ontwikkeld door de Beleidsgroep Bodembeheer Limburg (BBL).

De maximale waarde wonen (MWW) maakt deel uit van het generieke toetsingskader van het Besluit bodemkwaliteit. Voor dit toetsingskader zijn landelijke keuzes gemaakt voor het beschermingsniveau waar bij de bodemkwaliteit blijvend geschikt is voor de betreffende functie. Hierbij hoort de uitspraak: er zijn 'geen risico's gekoppeld aan de bodemfunctie'. Daarbij is gekeken naar risico's voor mensen, ecosysteem en verspreiding. Het uitgangspunt 'geen risico's' resulteert in zeer lage MWW (voor de meeste parameters concentraties die de achtergrondwaarde slechts in lichte mate overschrijden).

Het hanteren van de maximale waarden heeft tot gevolg dat bij bodemgebruiksvormen waarvoor MWW geldt al bij de aanwezigheid van licht verontreinigde grond sanerende maatregelen genomen moeten worden. Daarbij is de vraag gerezen of de sanerende maatregelen bij marginale overschrijdingen van de MWW vanuit het oogpunt van risicoreductie, vrachtreductie en kosten in alle gevallen doelmatig zijn. Hierbij wordt tevens in ogenschouw genomen dat uit het grote aantal bodemonderzoeken dat sinds eind jaren tachtig binnen de provincie Limburg is uitgevoerd blijkt, dat in de bovengrond (leeflaag) regelmatig gehalten voorkomen die de achtergrondwaarde licht overschrijden, zonder een directe relatie met een bron. Strikt saneren van elke overschrijding van MWW zou leiden tot een zeer groot aantal locaties waar sanerende maatregelen genomen moeten worden, waarbij twijfel bestaat over de doelmatigheid.

Uitgangspunt voor de doelmatigheidstoets BGW-MWW vormen de resultaten uit onderhavig bodemonderzoek (zie bijlage 8 voor doelmatigheidstoets).

Op basis van de ingevoerde gegevens adviseert de doelmatigheidstoets BGW-MWW om *geen* sanering uit te voeren.

Gezien het feit dat de gemeten overschrijding van de MWW slechts zeer gering is, is er ons inziens geen belemmering om het advies van de doelmatigheidstoets over te nemen.

5.3 Grondwatermonster(s)

5.3.1 Analyseresultaten grondwatermonster(s)

De analyseresultaten van de grondwatermonsters worden in de volgende tabel samengevat, waarbij door middel van onderstaande sterrencodering de mate van verontreiniging is aangegeven.

- * Het gehalte is groter dan of gelijk aan de streefwaarde (of de detectiegrens, indien deze hoger is) en kleiner dan of gelijk aan het gemiddelde van de streef- en interventiewaarde;
- ** het gehalte is groter dan het gemiddelde van de streef- en interventiewaarde en kleiner dan of gelijk aan de interventiewaarde;
- *** het gehalte is groter dan de interventiewaarde.

In de kolommen zijn alleen die stoffen vermeld waarvan de analyseresultaten na toetsing hoger zijn dan de bijbehorende streefwaarde voor duurzame bodemkwaliteit. Zie bijlage 5 voor het analyserapport met nummers 11574566, 11574571 en 11574574.

Peilbuis	Filtertraject [m-mv]	Verhoogde component	Gemeten concentratie [µg/l] en toetsing	
1 (deellocatie A)	2,33 – 3,33	Barium	80	*
101 (deellocatie B)	2,53 – 3,53	---	---	---
201 (deellocatie C)	2,15 – 3,15	---	---	---

Tabel 5.4: Toetsingsresultaten van de grondwatermonsters

Uit de analyseresultaten blijkt dat het grondwater afkomstig uit peilbuis 1 licht verontreinigd is met barium. In het grondwater afkomstig uit peilbuis 101 en 201 zijn geen van de onderzochte componenten gemeten in een gehalte verhoogd ten opzichte van de streefwaarde.

De lichte verontreiniging met barium wordt waarschijnlijk gedeeltelijk van buiten de onderzoekslocatie aangevoerd, aangezien in de ondergrondmonsters geen verhoogde concentratie gemeten is. Op de locatie zijn ook geen verontreinigingsbronnen aan te wijzen die in relatie zouden kunnen staan met het verhoogde aangetroffen gehalte barium.

De verhogingen met zware metalen worden overal in het grondwater van Noord- en Midden Limburg aangetroffen en passen in het beeld van de achtergrondconcentraties. Aangezien op de onderzoekslocatie geen aanwijsbare bronnen zijn gevonden, worden de verontreinigingen toegeschreven aan de verhoogde achtergrondconcentraties conform de circulaire van de provincie Limburg d.d. 12 september 1995 (nr. 95/36199V).

5.3.2 Toetsing van de gestelde hypothese

Geconcludeerd kan worden dat de gemeten concentraties in het grondwater niet in tegenspraak zijn met de vooraf opgestelde hypothese dat de locatie onverdacht is, rekening houdend met het aantreffen van grondwaterverontreinigingen met zware metalen ten gevolge van de regionale grondwaterproblematiek.

6. CONCLUSIES EN AANBEVELINGEN

In opdracht van BRO heeft Aeres Milieu B.V. in juni 2010 een verkennend bodemonderzoek uitgevoerd op 3 locaties gelegen nabij het Past. Vullingsplein te Sevenum. Gebaseerd op de verzamelde gegevens uit het vooronderzoek zijn de drie deellocaties als “onverdacht” beschouwd.

Deellocatie A:

Uit de analyseresultaten blijkt dat de bovengrond (dieptetraject 0 – 0,5 m-mv.) licht verontreinigd is met Polycyclische Aromatische Koolwaterstoffen (PAK-10 VROM) en Polychloorbifenylen (PCB).

In de ondergrond (dieptetraject 0,5 – 2,0 m-mv.) zijn lichte verontreinigingen met koper, kwik, lood, zink, PAK (10 VROM) en PCB vastgesteld. Het freatisch grondwater is licht verontreinigd met barium.

Deellocatie B:

Uit de analyseresultaten blijkt dat in de boven- en ondergrond geen van de onderzochte componenten zijn gemeten in een gehalte verhoogd ten opzichte van de (berekende) achtergrondwaarde. In het freatisch grondwater zijn geen van de onderzochte componenten gemeten in een gehalte verhoogd ten opzichte van de streefwaarde.

Deellocatie C:

Uit de analyseresultaten blijkt dat de bovengrond (dieptetraject 0 – 0,5 m-mv.) licht verontreinigd is met cadmium. In de ondergrond (dieptetraject 0,5 – 2,0 m-mv.) zijn geen van de onderzochte componenten gemeten in een gehalte verhoogd ten opzichte van de (berekende) achtergrondwaarde. In het freatisch grondwater zijn geen van de onderzochte componenten gemeten in een gehalte verhoogd ten opzichte van de streefwaarde.

De resultaten van dit bodemonderzoek geven geen aanleiding tot het uitvoeren van een aanvullend of nader bodemonderzoek.

De milieu-hygiënische conditie van de bodem vormt geen belemmering voor de voorgenomen planontwikkeling.

De aangetroffen lichte verontreinigingen in de grond kunnen wel bij grondafvoer beperkingen opleveren ten aanzien van het (her)gebruik van de grond omdat dan veelal andere normen gelden. Ten aanzien van hergebruik van deze grond elders is het Besluit Bodemkwaliteit van toepassing.

BIJLAGE 1

Topografische overzichtskaart en kadastrale situatie



Deze kaart is noordgericht.

Schaal 1: 12500

Hier bevindt zich Kadastraal object SEVENUM L 570
Pastoor Vullingshstraat 6, 5975 AP SEVENUM

© De auteursrechten en databankenrechten zijn voorbehouden aan de Topografische Dienst Kadaster.



<p>bebouwd gebied</p> <p>a huizenblok, groot gebouw b huizen c hoogbouw d kas</p> <p>wegen</p> <p>autosnelweg hoofdweg met gescheiden rijbanen hoofdweg regionale weg met gescheiden rijbanen regionale weg lokale weg met gescheiden rijbanen lokale weg weg met loose of slechte verharding onverharde weg straat/overige weg wandelgebied fietspad pad, voetpad weg in aanleg weg in ontwerp</p> <p>viaduct tunnel vaste brug beweegbare brug brug op pijlers</p>	<p>spoorwegen</p> <p>spoorweg: enkelspoor spoorweg: dubbelspoor spoorweg: driespoorig spoorweg: viersporig a station b laadperron tram a metro bovengronds b metrostation</p> <p>hydrografie</p> <p>waterloop: smaller dan 3 m waterloop: 3-6 m breed waterloop: breder dan 6 m</p> <p>a schutsluis b brug c vonder d koedam a grondduiker b stuw c duiker d sluis</p> <p>bodemgebruik</p> <p>a weide met sloten b bouwland met greppels c boomgaard d fruitkwekerij e boomkwekerij f weide met populieren g loofbos h naaldbos i gemengd bos j griend k heide l zand m dras en riet n heg en houtwal</p>	<p>overige symbolen</p> <p>a kerk, moskee b toren, hoge koepel c kerk, moskee met toren d markant object e watertoren f vuurtoren</p> <p>a gemeentehuis b postkantoor c politiebureau d wegwijzer a kapel b kruis c vlampijp d telescoop a windmolen b watermolen c windmolentje d windturbine a olijepompinstallatie b seinmast c zendmast a hunebed b monument c poldergemaal a begraafplaats b boom c paal d opslagtank a kampeerterrain b sportcomplex c ziekenhuis schietbaan afrastrering hoogspanningsleiding met mast muur geluidswering</p>
--	--	---

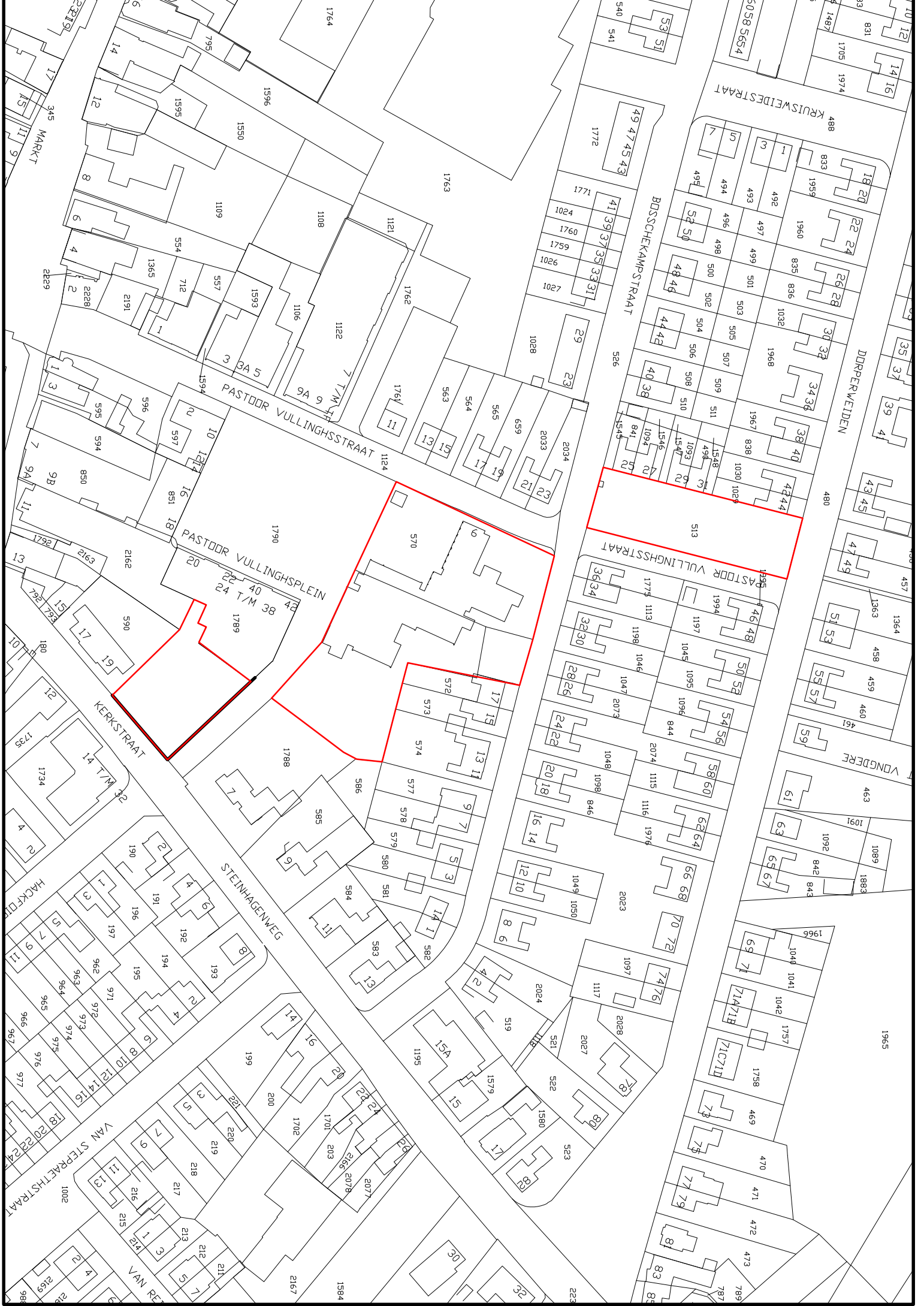

BIJLAGE 2

Situatietekening onderzoekslocatie A, B en C
met meetpunten en fotostandplaatsen

Pastoor Vullingsplein

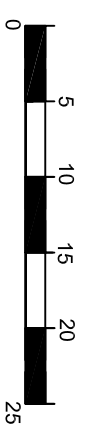
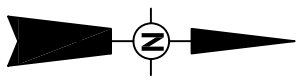
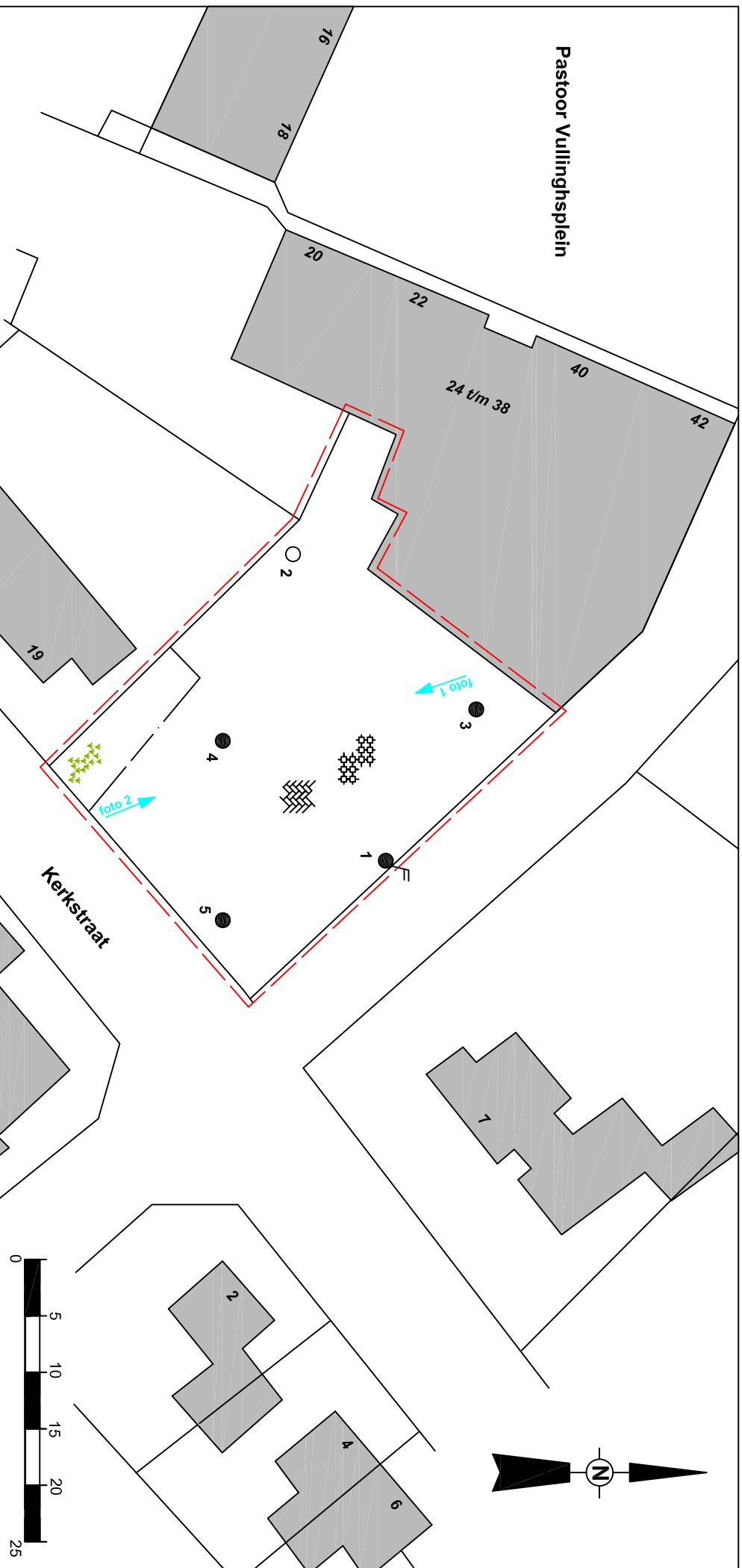

Legenda:

- boring tot 0,50 m-mv.
- boring tot 2,00 m-mv.
- ⊥ peilbuis. (g.w.s. : noordoostelijk)

onderzoeklocatie

- groenstrook
- tegelverharding
- klinkerverharding

locatie	Kerkstraat (ong.) / Past. Vullingsplein 9 Sevennum (locatie A)	
project	AM10128	
opdrachtgever	BRO	
schaal	1 : 500	
datum	6-7-2010	
getekend	HvdT	



Pastoor Vullingsstraat

Boschekampstraat



Legenda:

- boring tot 0,50 m-mv.
- boring tot 2,00 m-mv.
- peilbuis. (g.w.s. : noordoostelijk)
- onderzoekslocatie
- speelzand
- groenstrook / gras
- tegelverharding

locatie	Kerkstraat (ong.) / Past. Vullingsstraat 9 Sevennum (locatie B)		
project	AM10128		
opdrachtgever	BRO		
schaal	1 : 500		
datum	7-7-2010		
getekend	HvdT		



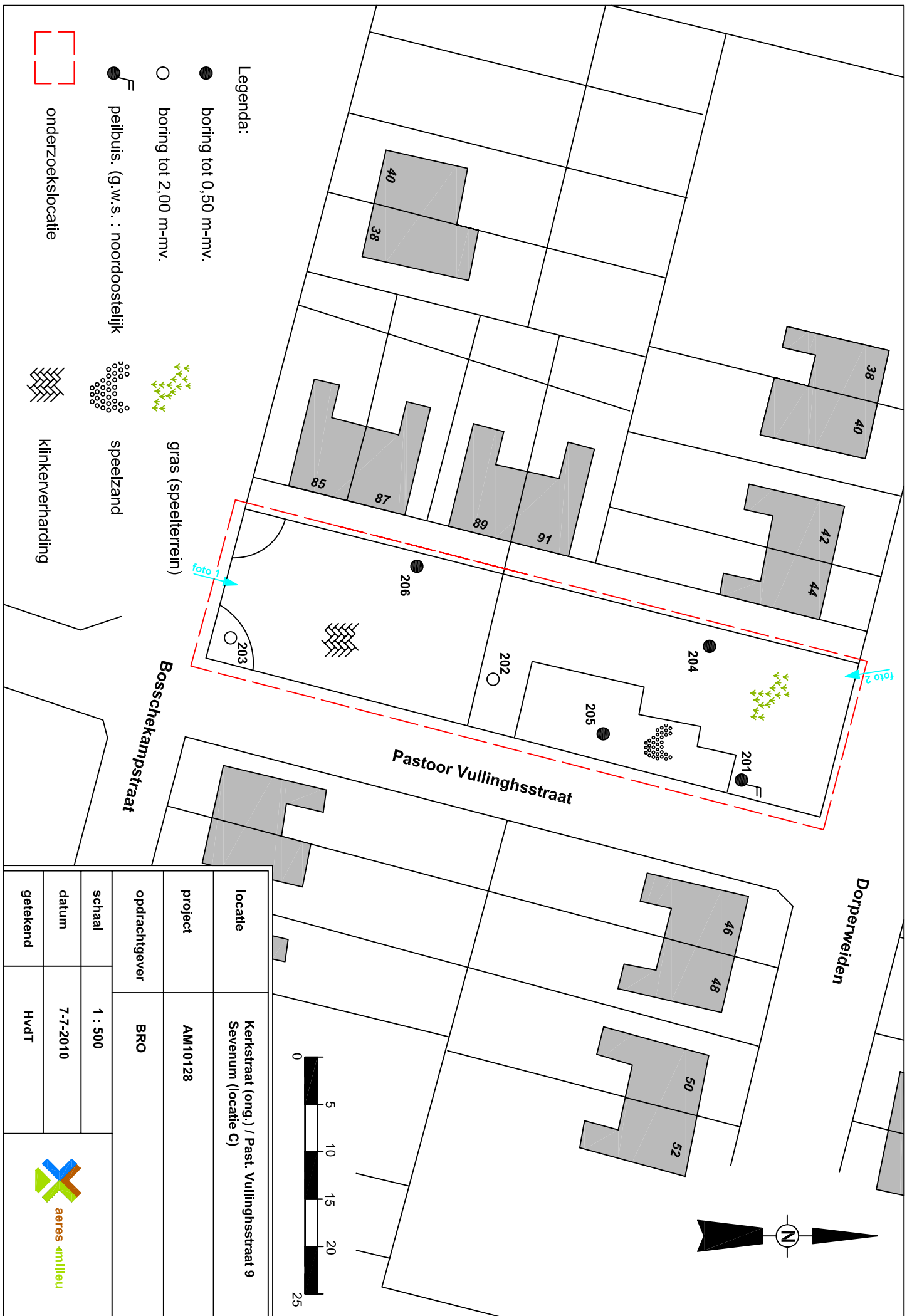

Legenda:

- boring tot 0,50 m-mv.
- boring tot 2,00 m-mv.
- ⊕ peilbuis. (g.w.s. : noordwaarts)
- onderzoekslocatie

- ⬆️ gras (speelterrain)
- ⬆️ speelzand
- ⬆️ klinkerverharding

locatie	Kerkstraat (ong.) / Past. Vullingsstraat 9 Sevenum (locatie C)	
project	AM10128	
opdrachtgever	BRO	
schaal	1 : 500	
datum	7-7-2010	
getekend	HvdT	



BIJLAGE 3-1

Boorprofielen en zintuiglijke waarnemingen deellocatie A

Boring: 1

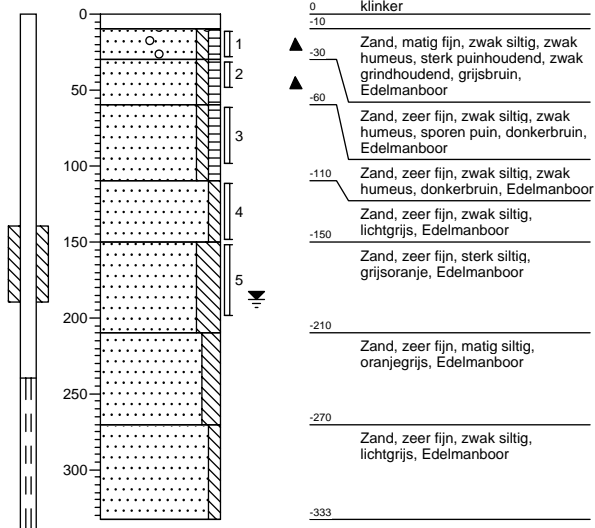

Boring: 2

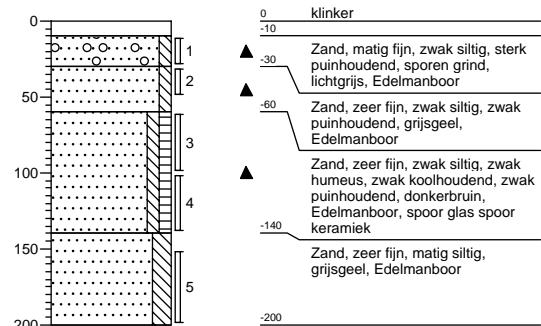

Boring: 3

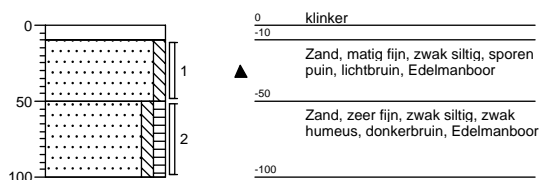

Boring: 4

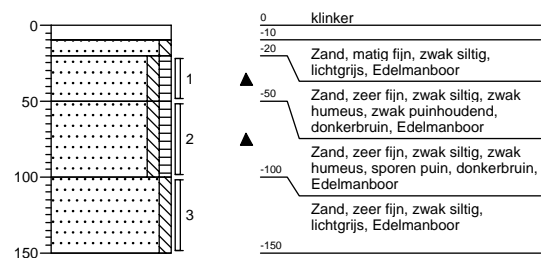

Boring: 5

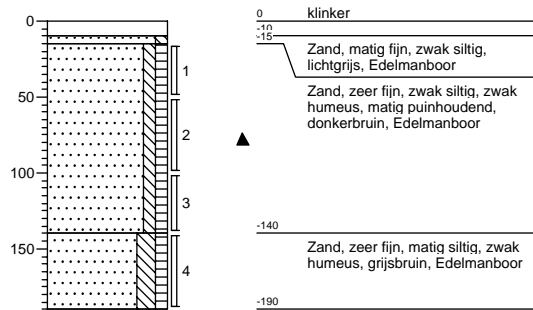

Legenda (conform NEN 5104)

grind

	Grind, siltig
	Grind, zwak zandig
	Grind, matig zandig
	Grind, sterk zandig
	Grind, uiterst zandig

zand

	Zand, kleiïg
	Zand, zwak siltig
	Zand, matig siltig
	Zand, sterk siltig
	Zand, uiterst siltig

veen

	Veen, mineraalarm
	Veen, zwak kleiïg
	Veen, sterk kleiïg
	Veen, zwak zandig
	Veen, sterk zandig

peilbuis

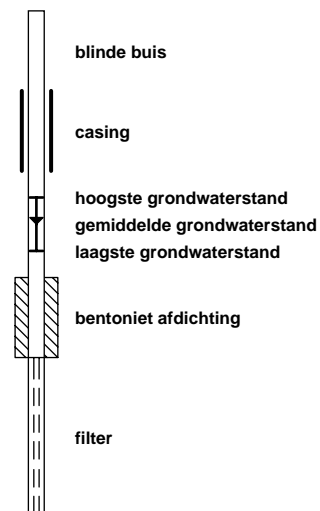

klei

	Klei, zwak siltig
	Klei, matig siltig
	Klei, sterk siltig
	Klei, uiterst siltig
	Klei, zwak zandig
	Klei, matig zandig
	Klei, sterk zandig

leem

	Leem, zwak zandig
	Leem, sterk zandig

overige toevoegingen

	zwak humeus
	matig humeus
	sterk humeus
	zwak grindig
	matig grindig
	sterk grindig

geur

	geen geur
	zwakke geur
	matige geur
	sterke geur
	uiterste geur

olie

	geen olie-water reactie
	zwakke olie-water reactie
	matige olie-water reactie
	sterke olie-water reactie
	uiterste olie-water reactie

p.i.d.-waarde

	>0
	>1
	>10
	>100
	>1000
	>10000

monsters

	geroerd monster
	ongeroerd monster

overig

	bijzonder bestanddeel
	Gemiddeld hoogste grondwaterstand
	grondwaterstand
	Gemiddeld laagste grondwaterstand
	slib
	water

BIJLAGE 3-2

Boorprofielen en zintuiglijke waarnemingen deellocatie B

Boring: 101

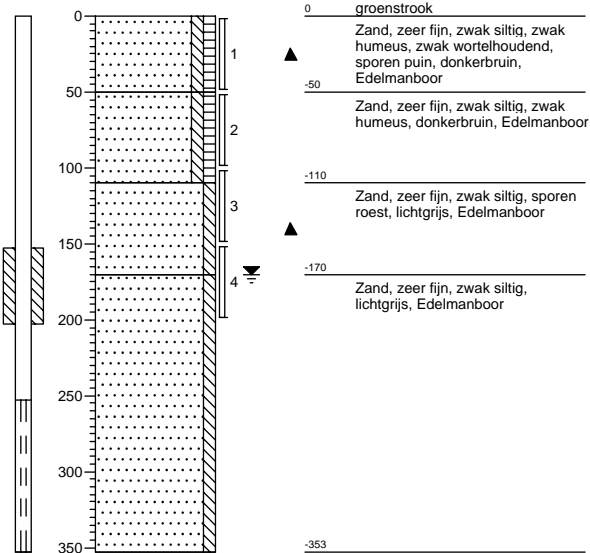

Boring: 102

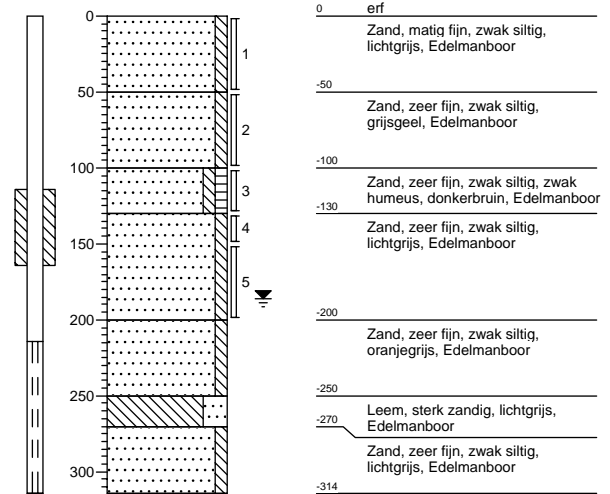

Boring: 103

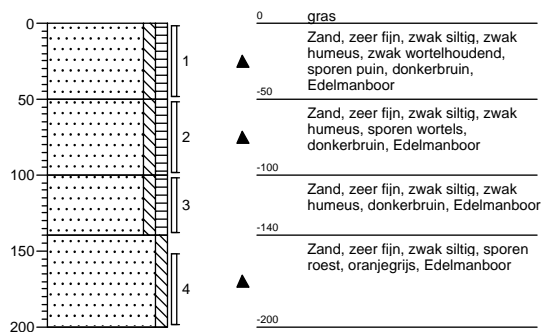

Boring: 104

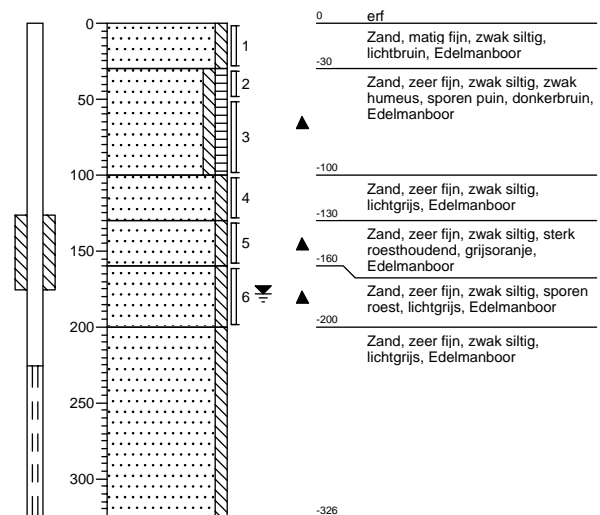

Boring: 105

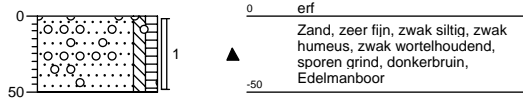

Boring: 106

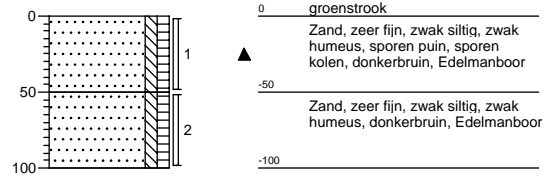

Boring: 107

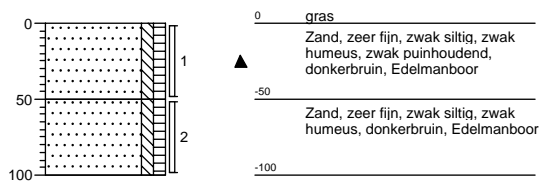

Boring: 108

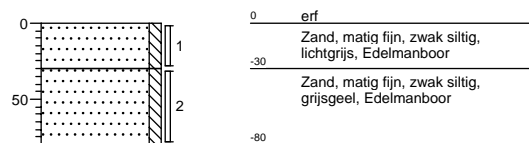

Boring: 109

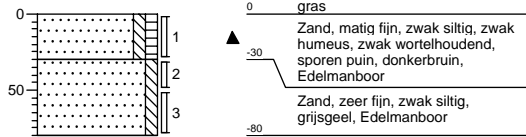

Boring: 110

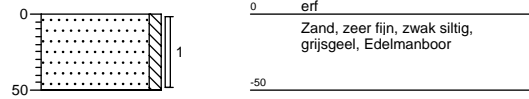

Boring: 111

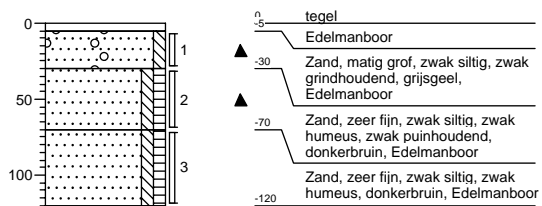

Legenda (conform NEN 5104)

grind

	Grind, siltig
	Grind, zwak zandig
	Grind, matig zandig
	Grind, sterk zandig
	Grind, uiterst zandig

zand

	Zand, kleiïg
	Zand, zwak siltig
	Zand, matig siltig
	Zand, sterk siltig
	Zand, uiterst siltig

veen

	Veen, mineraalarm
	Veen, zwak kleiïg
	Veen, sterk kleiïg
	Veen, zwak zandig
	Veen, sterk zandig

peilbuis

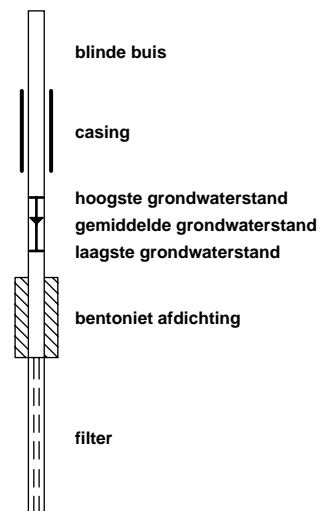

klei

	Klei, zwak siltig
	Klei, matig siltig
	Klei, sterk siltig
	Klei, uiterst siltig
	Klei, zwak zandig
	Klei, matig zandig
	Klei, sterk zandig

leem

	Leem, zwak zandig
	Leem, sterk zandig

overige toevoegingen

	zwak humeus
	matig humeus
	sterk humeus
	zwak grindig
	matig grindig
	sterk grindig

geur

	geen geur
	zwakke geur
	matige geur
	sterke geur
	uiterste geur

olie

	geen olie-water reactie
	zwakke olie-water reactie
	matige olie-water reactie
	sterke olie-water reactie
	uiterste olie-water reactie

p.i.d.-waarde

	>0
	>1
	>10
	>100
	>1000
	>10000

monsters

	geroerd monster
	ongeroerd monster

overig

	bijzonder bestanddeel
	Gemiddeld hoogste grondwaterstand
	grondwaterstand
	Gemiddeld laagste grondwaterstand
	slib
	water

BIJLAGE 3-3

Boorprofielen en zintuiglijke waarnemingen deellocatie C

Boring: 201

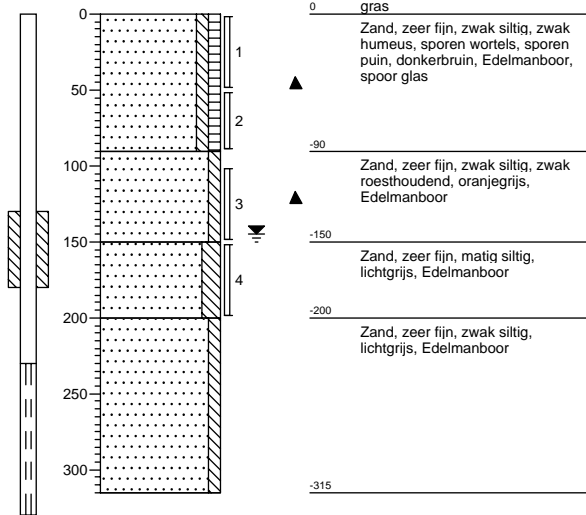

Boring: 202

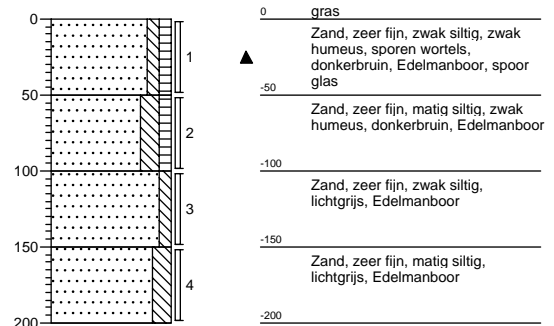

Boring: 203

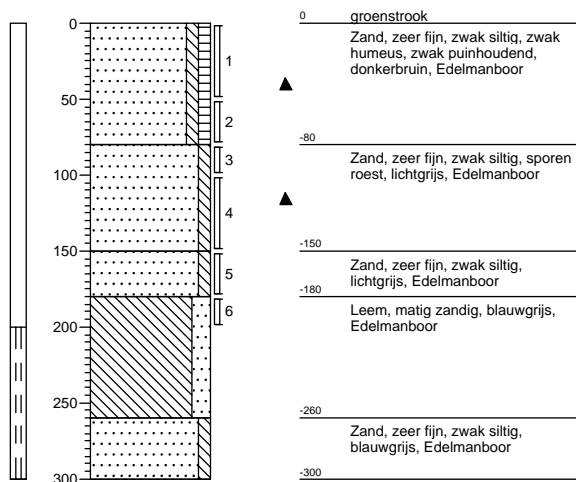

Boring: 204

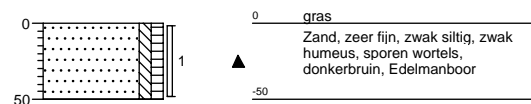

Boring: 205

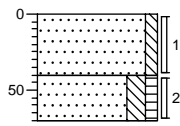

0	erf
	Zand, matig grof, zwak siltig, lichtgrijs, Edelmanboor
-40	
	Zand, zeer fijn, matig siltig, zwak humeus, donkerbruin, Edelmanboor
-70	

Boring: 206

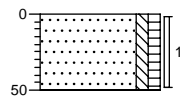

0	groenstrook
	Zand, zeer fijn, zwak siltig, zwak humeus, donkerbruin, Edelmanboor
-50	

Legenda (conform NEN 5104)

grind

	Grind, siltig
	Grind, zwak zandig
	Grind, matig zandig
	Grind, sterk zandig
	Grind, uiterst zandig

zand

	Zand, kleiïg
	Zand, zwak siltig
	Zand, matig siltig
	Zand, sterk siltig
	Zand, uiterst siltig

veen

	Veen, mineraalarm
	Veen, zwak kleiïg
	Veen, sterk kleiïg
	Veen, zwak zandig
	Veen, sterk zandig

peilbuis

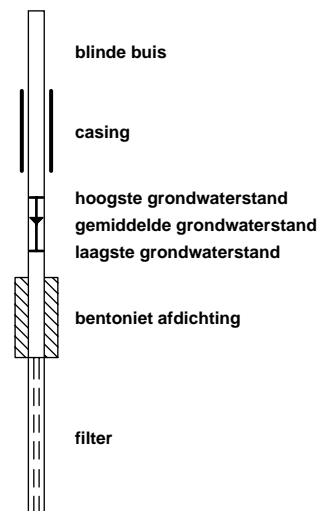

klei

	Klei, zwak siltig
	Klei, matig siltig
	Klei, sterk siltig
	Klei, uiterst siltig
	Klei, zwak zandig
	Klei, matig zandig
	Klei, sterk zandig

leem

	Leem, zwak zandig
	Leem, sterk zandig

overige toevoegingen

	zwak humeus
	matig humeus
	sterk humeus
	zwak grindig
	matig grindig
	sterk grindig

geur

	geen geur
	zwakke geur
	matige geur
	sterke geur
	uiterste geur

olie

	geen olie-water reactie
	zwakke olie-water reactie
	matige olie-water reactie
	sterke olie-water reactie
	uiterste olie-water reactie

p.i.d.-waarde

	>0
	>1
	>10
	>100
	>1000
	>10000

monsters

	geroerd monster
	ongeroerd monster

overig

	bijzonder bestanddeel
	Gemiddeld hoogste grondwaterstand
	grondwaterstand
	Gemiddeld laagste grondwaterstand
	slib
	water

BIJLAGE 4-1

Analyseresultaten grond(meng)monster(s) met achtergrond- en
interventiewaarden deellocatie A

Tabel: Analyseresultaten grond (as3000) monsters (gehalten in mg/kgds, tenzij anders aangegeven)

monstercode	MM1	AW	1/2(AW+I)	I	AS3000
monster	1				EIS
droge stof(gew.-%)	91,0 --				
gewicht artefacten(g)	<1 --				
aard van de artefacten(g)	Geen --				
organische stof (gloeiverlies)(% vd DS)	0,7 --				
KORRELGROOTTEVERDELING					
lutum (bodem)(% vd DS)	<1 --				
METALEN					
barium ⁺	28			237	49
cadmium	<0,35	0,35	4,0	7,6	0,35
kobalt	<3	4,3	29	54	4,3
koper	<10	19	56	92	19
kwik	<0,10	0,10	13	25	0,10
lood	18	32	184	337	32
molybdeen	<1,5	1,5	96	190	1,5
nikkel	<5	12	23	34	12
zink	26	59	181	303	59
POLYCYCLISCHE AROMATISCHE KOOLWATERSTOFFEN					
naftaleen	0,02 --				
fenantreen	0,31 --				
antraceen	0,10 --				
fluoranteen	0,78 --				
benzo(a)antraceen	0,45 --				
chryseen	0,45 --				
benzo(k)fluoranteen	0,25 --				
benzo(a)pyreen	0,44 --				
benzo(ghi)peryleen	0,32 --				
indeno(1,2,3-cd)pyreen	0,34 --				
pak-totaal (10 van VROM) (0.7 factor)	3,4 *	1,5	21	40	1,0
POLYCHLOORBIFENYLEN (PCB)					
PCB 28(µg/kgds)	<1 --				
PCB 52(µg/kgds)	<1 --				
PCB 101(µg/kgds)	1,6 --				
PCB 118(µg/kgds)	<1 --				
PCB 138(µg/kgds)	2,5 --				
PCB 153(µg/kgds)	2,6 --				
PCB 180(µg/kgds)	2,5 --				
som PCB (7) (0.7 factor)(µg/kgds)	11 *	4,0	102	200	9,8
MINERALE OLIE					
fractie C10 - C12	<5 --				
fractie C12 - C22	<5 --				
fractie C22 - C30	<5 --				
fractie C30 - C40	<5 --				
totaal olie C10 - C40	<20	38	519	1000	38

Monstercode en monstertraject:

¹ 11569807-001 MM1 1-1 / 2-1 / 2-2 / 4-1 / 5-1

De resultaten zijn voor de interventiewaarde getoetst aan de toetsingswaarden zoals vermeld in de Circulaire Bodemsanering 2009, Staatscourant 67, 7 april 2009 en voor de achtergrondwaarden aan het Besluit Bodemkwaliteit, Staatscourant 20 december 2007, Nr. 247. Tevens zijn de volgende wijzigingen doorgevoerd: De gewijzigde grenswaarden van een aantal OCB (per 30-07-2008) (www.Senternovem.nl) en de wijziging in de Staatscourant 67 van 7 april 2009.

De gehalten die de betreffende toetsingswaarden overschrijden zijn als volgt geclassificeerd:

- * het gehalte is groter dan de achtergrondwaarde en kleiner dan of gelijk aan het gemiddelde van de achtergrond- en interventiewaarde
- ** het gehalte is groter dan het gemiddelde van de achtergrond- en interventiewaarde en kleiner dan of gelijk aan de interventiewaarde
- *** het gehalte is groter dan de interventiewaarde
- geen toetsingswaarde voor opgesteld
- niet geanalyseerd
- # verhoogde rapportagegrens, voor meer informatie zie analysecertificaat
- AS3000 laboratoriumanalyses voor grond-, waterbodem- en grondwater; onderzoekgrondprotocollen 3010 t/m 3090 versie 4,25 juni 2008.
- ^a gecorrigeerd gehalte is groter dan of gelijk aan de achtergrondwaarde (of geen achtergrondwaarde voor opgesteld), maar wel kleiner dan de AS3000 rapportagegrens-eis, dus mag verondersteld worden kleiner dan de achtergrondwaarde te zijn.
- ^b gecorrigeerd gehalte is groter dan de achtergrondwaarde (of geen achtergrondwaarde voor opgesteld), en groter dan de AS3000 rapportagegrens-eis.
- + De Interventiewaarde voor Barium geldt alleen voor die situaties waarbij duidelijk sprake is van antropogene verontreiniging.

De achtergrond- en interventiewaarden zijn afhankelijk van de bodemsamenstelling. Voor de toetsing is gebruik gemaakt van de volgende samenstelling: lutum 1%; humus 0.7%. (Als humus/lutum niet is gemeten geldt een default waarde van lutum = 25% en organische stof = 10%.)

Projectnaam Pastoor Vullingsstraat, Sevenum (locatie A) / grond
 Projectcode AM10128

Tabel: Analyseresultaten grond (as3000) monsters (gehalten in mg/kgds, tenzij anders aangegeven)

monstercode	MM2	AW	1/2(AW+I)	I	AS3000
monster	1				EIS
droge stof(gew.-%)	86,6 --				
gewicht artefacten(g)	<1 --				
aard van de artefacten(g)	Geen --				
organische stof (gloeiverlies)(% vd DS)	3,0 --				
KORRELGROOTTEVERDELING					
lutum (bodem)(% vd DS)	<1 --				
METALEN					
barium ⁺	73			237	49
cadmium	<0,35	0,36	4,1	7,9	0,36
kobalt	<3	4,3	29	54	4,3
koper	21 *	20	58	95	20
kwik	0,12 *	0,11	13	25	0,11
lood	39 *	32	188	343	32
molybdeen	<1,5	1,5	96	190	1,5
nikkel	<5	12	23	34	12
zink	88 *	60	186	311	60
POLYCYCLISCHE AROMATISCHE KOOLWATERSTOFFEN					
naftaleen	<0,01 --				
fenantreen	0,13 --				
antraceen	0,04 --				
fluoranteen	0,33 --				
benzo(a)antraceen	0,21 --				
chryseen	0,21 --				
benzo(k)fluoranteen	0,13 --				
benzo(a)pyreen	0,19 --				
benzo(ghi)peryleen	0,16 --				
indeno(1,2,3-cd)pyreen	0,15 --				
pak-totaal (10 van VROM) (0.7 factor)	1,6 *	1,5	21	40	1,0
POLYCHLOORBIFENYLEN (PCB)					
PCB 28(µg/kgds)	<1 --				
PCB 52(µg/kgds)	<1 --				
PCB 101(µg/kgds)	<1 --				
PCB 118(µg/kgds)	<1 --				
PCB 138(µg/kgds)	4,2 --				
PCB 153(µg/kgds)	4,4 --				
PCB 180(µg/kgds)	4,9 --				
som PCB (7) (0.7 factor)(µg/kgds)	16 *	6,0	153	300	15
MINERALE OLIE					
fractie C10 - C12	<5 --				
fractie C12 - C22	<5 --				
fractie C22 - C30	<5 --				
fractie C30 - C40	<5 --				
totaal olie C10 - C40	<20	57	778	1500	57

Monstercode en monstertraject:

¹ 11569807-002 MM2 2-3 / 2-4 / 4-2 / 5-2 / 5-3

De resultaten zijn voor de interventiewaarde getoetst aan de toetsingswaarden zoals vermeld in de Circulaire Bodemsanering 2009, Staatscourant 67, 7 april 2009 en voor de achtergrondwaarden aan het Besluit Bodemkwaliteit, Staatscourant 20 december 2007, Nr. 247. Tevens zijn de volgende wijzigingen doorgevoerd: De gewijzigde grenswaarden van een aantal OCB (per 30-07-2008) (www.Senternovem.nl) en de wijziging in de Staatscourant 67 van 7 april 2009.

De gehalten die de betreffende toetsingswaarden overschrijden zijn als volgt geclassificeerd:

- * het gehalte is groter dan de achtergrondwaarde en kleiner dan of gelijk aan het gemiddelde van de achtergrond- en interventiewaarde
- ** het gehalte is groter dan het gemiddelde van de achtergrond- en interventiewaarde en kleiner dan of gelijk aan de interventiewaarde
- *** het gehalte is groter dan de interventiewaarde
- geen toetsingswaarde voor opgesteld
- niet geanalyseerd
- # verhoogde rapportagegrens, voor meer informatie zie analysecertificaat
- AS3000 laboratoriumanalyses voor grond-, waterbodem- en grondwater; onderzoekgrondprotocollen 3010 t/m 3090 versie 4,25 juni 2008.
- ^a gecorrigeerd gehalte is groter dan of gelijk aan de achtergrondwaarde (of geen achtergrondwaarde voor opgesteld), maar wel kleiner dan de AS3000 rapportagegrens-eis, dus mag verondersteld worden kleiner dan de achtergrondwaarde te zijn.
- ^b gecorrigeerd gehalte is groter dan de achtergrondwaarde (of geen achtergrondwaarde voor opgesteld), en groter dan de AS3000 rapportagegrens-eis.
- + De Interventiewaarde voor Barium geldt alleen voor die situaties waarbij duidelijk sprake is van antropogene verontreiniging.

De achtergrond- en interventiewaarden zijn afhankelijk van de bodemsamenstelling. Voor de toetsing is gebruik gemaakt van de volgende samenstelling: lutum 1%; humus 3%. (Als humus/lutum niet is gemeten geldt een default waarde van lutum = 25% en organische stof = 10%.)



Analys rapport

Aeres Milieu BV
dhr. G. Reuver
Postbus 1015
6040 KA ROERMOND

Blad 1 van 5

Uw projectnaam : Pastoor Vullingsstraat, Sevenum (locatie A) / grond
Uw projectnummer : AM10128
ALcontrol rapportnummer : 11569807, versie nummer: 1
Rapport verificatie nummer : UIWNEM46

Rotterdam, 18-06-2010

Geachte heer/mevrouw,

Hierbij ontvangt u de analyse resultaten van het laboratoriumonderzoek ten behoeve van uw project AM10128. Het onderzoek werd uitgevoerd conform uw opdracht. De gerapporteerde resultaten hebben uitsluitend betrekking op de geteste monsters. De door u aangegeven omschrijvingen voor de monsters en het project zijn overgenomen in dit analyserapport.

Het onderzoek is, met uitzondering van eventueel door derden uitgevoerd onderzoek, uitgevoerd door ALcontrol Laboratories, gevestigd aan de Steenhouwerstraat 15 in Rotterdam (NL).

Dit analyserapport bestaat inclusief bijlagen uit 5 pagina's. Alle bijlagen maken onlosmakelijk onderdeel uit van het rapport. Alleen vermenigvuldiging van het hele rapport is toegestaan.

Uitgebreide informatie over de door ons gehanteerde analysemethoden kunt u terugvinden in onze informatiegids.

Mocht u vragen en/of opmerkingen hebben naar aanleiding van dit rapport, bijvoorbeeld als u nadere informatie nodig heeft over de meetonzekerheid van de analyseresultaten in dit rapport, dan verzoeken wij u vriendelijk contact op te nemen met de afdeling Customer Support.

Wij vertrouwen er op u met deze informatie van dienst te zijn.

Hoogachtend,



R. van Duin
Laboratory Manager

Aeres Milieu BV
dhr. G. Reuver

Blad 2 van 5

Analyserapport

Projectnaam Pastoor Vullingsstraat, Sevenum (locatie A) / grond
 Projectnummer AM10128
 Rapportnummer 11569807 - 1

Orderdatum 10-06-2010
 Startdatum 10-06-2010
 Rapportagedatum 18-06-2010

Analyse	Eenheid	Q	001	002
droge stof	gew.-%	S	91.0	86.6
gewicht artefacten	g	S	<1	<1
aard van de artefacten	g	S	geen	geen
organische stof (gloeiverlies)	% vd DS	S	0.7	3.0
<i>KORRELGROOTTEVERDELING</i>				
lutum (bodem)	% vd DS	S	<1	<1
<i>METALEN</i>				
barium	mg/kgds	S	28	73
cadmium	mg/kgds	S	<0.35	<0.35
kobalt	mg/kgds	S	<3	<3
koper	mg/kgds	S	<10	21
kwik	mg/kgds	S	<0.10	0.12
lood	mg/kgds	S	18	39
molybdeen	mg/kgds	S	<1.5	<1.5
nikkel	mg/kgds	S	<5	<5
zink	mg/kgds	S	26	88
<i>POLYCYCLISCHE AROMATISCHE KOOLWATERSTOFFEN</i>				
naftaleen	mg/kgds	S	0.02	<0.01
fenantreen	mg/kgds	S	0.31	0.13
antraceen	mg/kgds	S	0.10	0.04
fluoranteen	mg/kgds	S	0.78	0.33
benzo(a)antraceen	mg/kgds	S	0.45	0.21
chryseen	mg/kgds	S	0.45	0.21
benzo(k)fluoranteen	mg/kgds	S	0.25	0.13
benzo(a)pyreen	mg/kgds	S	0.44	0.19
benzo(ghi)peryleen	mg/kgds	S	0.32	0.16
indeno(1,2,3-cd)pyreen	mg/kgds	S	0.34	0.15
pak-totaal (10 van VROM) (0.7 factor)	mg/kgds	S	3.4 ¹⁾	1.6 ¹⁾
<i>POLYCHLOORBIFENYLEN (PCB)</i>				
PCB 28	µg/kgds	S	<1	<1
PCB 52	µg/kgds	S	<1	<1
PCB 101	µg/kgds	S	1.6	<1
PCB 118	µg/kgds	S	<1	<1

De met S gemerkte analyses zijn geaccrediteerd en vallen onder de AS3000 erkenning door de ministeries VROM en V&W. Overige accreditaties zijn gemerkt met een Q.

Nummer	Monstersoort	Monsterspecificatie
001	Grond (AS3000)	MM1 1-1 / 2-1 / 2-2 / 4-1 / 5-1
002	Grond (AS3000)	MM2 2-3 / 2-4 / 4-2 / 5-2 / 5-3

Paraaf :



Aeres Milieu BV
dhr. G. Reuver

Analyserapport

Blad 3 van 5

Projectnaam Pastoor Vullingsstraat, Sevenum (locatie A) / grond
Projectnummer AM10128
Rapportnummer 11569807 - 1

Orderdatum 10-06-2010
Startdatum 10-06-2010
Rapportagedatum 18-06-2010

Analyse	Eenheid	Q	001	002
PCB 138	µg/kgds	S	2.5	4.2 ²⁾
PCB 153	µg/kgds	S	2.6	4.4 ²⁾
PCB 180	µg/kgds	S	2.5	4.9 ²⁾
som PCB (7) (0.7 factor)	µg/kgds	S	11 ¹⁾	16 ¹⁾
<i>MINERALE OLIE</i>				
fractie C10 - C12	mg/kgds		<5	<5
fractie C12 - C22	mg/kgds		<5	<5
fractie C22 - C30	mg/kgds		<5	<5
fractie C30 - C40	mg/kgds		<5	<5
totaal olie C10 - C40	mg/kgds	S	<20	<20

De met S gemerkte analyses zijn geaccrediteerd en vallen onder de AS3000 erkenning door de ministeries VROM en V&W. Overige accreditaties zijn gemerkt met een Q.

Nummer	Monstersoort	Monsterspecificatie
001	Grond (AS3000)	MM1 1-1 / 2-1 / 2-2 / 4-1 / 5-1
002	Grond (AS3000)	MM2 2-3 / 2-4 / 4-2 / 5-2 / 5-3

Paraaf :





Aeres Milieu BV
dhr. G. Reuver

Analyserapport

Blad 4 van 5

Projectnaam Pastoor Vullingsstraat, Sevenum (locatie A) / grond
Projectnummer AM10128
Rapportnummer 11569807 - 1

Orderdatum 10-06-2010
Startdatum 10-06-2010
Rapportagedatum 18-06-2010

Monster beschrijvingen

- 001 * De monstervoorbehandeling en analyses zijn uitgevoerd conform Accreditatieschema AS3000, dit geldt alleen voor de analyses die worden gerapporteerd met het "S" kenmerk.
- 002 * De monstervoorbehandeling en analyses zijn uitgevoerd conform Accreditatieschema AS3000, dit geldt alleen voor de analyses die worden gerapporteerd met het "S" kenmerk.

Voetnoten

- 1 De sommatie na verrekening van de 0.7 factor conform AS3000
- 2 Het gehalte is indicatief i.v.m. de aanwezigheid van componenten die een storende invloed hebben op de meting.



Aeres Milieu BV
dhr. G. Reuver

Blad 5 van 5

Analyserapport

Projectnaam Pastoor Vullingsstraat, Sevenum (locatie A) / grond
Projectnummer AM10128
Rapportnummer 11569807 - 1

Orderdatum 10-06-2010
Startdatum 10-06-2010
Rapportagedatum 18-06-2010

Analyse	Monstersoort	Relatie tot norm
droge stof	Grond (AS3000)	Grond: gelijkwaardig aan NEN-ISO 11465, conform CMA/2/II/A.1 Grond (AS3000): conform AS3010-2
gewicht artefacten	Grond (AS3000)	Conform AS3000, NEN 5709
aard van de artefacten	Grond (AS3000)	Idem
organische stof (gloeiverlies)	Grond (AS3000)	Grond/Puin: gelijkwaardig aan NEN 5754. Grond (AS3000): conform AS3010
lutum (bodem)	Grond (AS3000)	Grond: eigen methode. Grond (AS3000): conform AS3010-4
barium	Grond (AS3000)	Conform AS3010-5, NEN 6961 (ontsluiting) en NEN 6966 (meting)
cadmium	Grond (AS3000)	Idem
kobalt	Grond (AS3000)	Idem
koper	Grond (AS3000)	Idem
kwik	Grond (AS3000)	Conform AS3010-5, NEN 6961 (ontsluiting) en NEN-ISO 16772 (meting)
lood	Grond (AS3000)	Conform AS3010-5, NEN 6961 (ontsluiting) en NEN 6966 (meting)
molybdeen	Grond (AS3000)	Idem
nikkel	Grond (AS3000)	Idem
zink	Grond (AS3000)	Idem
naftaleen	Grond (AS3000)	Conform AS3010-6
fenantreen	Grond (AS3000)	Idem
antraceen	Grond (AS3000)	Idem
fluoranteen	Grond (AS3000)	Idem
benzo(a)antraceen	Grond (AS3000)	Idem
chryseen	Grond (AS3000)	Idem
benzo(k)fluoranteen	Grond (AS3000)	Idem
benzo(a)pyreen	Grond (AS3000)	Idem
benzo(ghi)peryleen	Grond (AS3000)	Idem
indeno(1,2,3-cd)pyreen	Grond (AS3000)	Idem
pak-totaal (10 van VROM) (0.7 factor)	Grond (AS3000)	Idem
PCB 28	Grond (AS3000)	Conform AS3010-8
PCB 52	Grond (AS3000)	Idem
PCB 101	Grond (AS3000)	Idem
PCB 118	Grond (AS3000)	Idem
PCB 138	Grond (AS3000)	Idem
PCB 153	Grond (AS3000)	Idem
PCB 180	Grond (AS3000)	Idem
som PCB (7) (0.7 factor)	Grond (AS3000)	Idem
totaal olie C10 - C40	Grond (AS3000)	Conform AS3010-7

Monster	Barcode	Aanlevering	Monstername	Verpakking
001	Y2088899	09-06-2010	08-06-2010	ALC201
001	Y2088900	09-06-2010	08-06-2010	ALC201
001	Y2088905	09-06-2010	08-06-2010	ALC201
001	Y2088919	09-06-2010	08-06-2010	ALC201
001	Y2089283	09-06-2010	08-06-2010	ALC201
002	Y2088901	09-06-2010	08-06-2010	ALC201
002	Y2088906	09-06-2010	08-06-2010	ALC201
002	Y2088907	09-06-2010	08-06-2010	ALC201
002	Y2088908	09-06-2010	08-06-2010	ALC201
002	Y2088910	09-06-2010	08-06-2010	ALC201

Paraaf :



BIJLAGE 4-2

Analyseresultaten grond(meng)monster(s) met achtergrond- en
interventiewaarden deellocatie B

Tabel: Analyseresultaten grond (as3000) monsters (gehalten in mg/kgds, tenzij anders aangegeven)

monstercode	MM1	AW	1/2(AW+I)	I	AS3000
monster	1				EIS
droge stof(gew.-%)	87,5 --				
gewicht artefacten(g)	<1 --				
aard van de artefacten(g)	Geen --				
organische stof (gloeiverlies)(% vd DS)	3,1 --				
KORRELGROOTTEVERDELING					
lutum (bodem)(% vd DS)	3,3 --				
METALEN					
barium ⁺	38			276	57
cadmium	<0,35	0,37	4,2	8,1	0,37
kobalt	<3	4,9	33	62	4,9
koper	13	21	60	99	21
kwik	<0,10	0,11	13	26	0,11
lood	30	33	192	352	33
molybdeen	<1,5	1,5	96	190	1,5
nikkel	<5	13	26	38	13
zink	49	65	198	332	65
POLYCYCLISCHE AROMATISCHE KOOLWATERSTOFFEN					
naftaleen	<0,01 --				
fenantreen	0,06 --				
antraceen	0,02 --				
fluoranteen	0,13 --				
benzo(a)antraceen	0,07 --				
chryseen	0,07 --				
benzo(k)fluoranteen	0,04 --				
benzo(a)pyreen	0,06 --				
benzo(ghi)peryleen	0,05 --				
indeno(1,2,3-cd)pyreen	0,05 --				
pak-totaal (10 van VROM) (0.7 factor)	0,55	1,5	21	40	1,0
POLYCHLOORBIFENYLEN (PCB)					
PCB 28(µg/kgds)	<1 --				
PCB 52(µg/kgds)	<1 --				
PCB 101(µg/kgds)	<1 --				
PCB 118(µg/kgds)	<1 --				
PCB 138(µg/kgds)	<1 --				
PCB 153(µg/kgds)	<1 --				
PCB 180(µg/kgds)	<1 --				
som PCB (7) (0.7 factor)(µg/kgds)	4,9	6,2	158	310	15
MINERALE OLIE					
fractie C10 - C12	<5 --				
fractie C12 - C22	<5 --				
fractie C22 - C30	<5 --				
fractie C30 - C40	<5 --				
totaal olie C10 - C40	<20	59	804	1550	59

Monstercode en monstertraject:

¹ 11572324-001 MM1 101-1 / 103-1 / 104-1 / 106-1 / 107-1 / 109-1 / 111-2

De resultaten zijn voor de interventiewaarde getoetst aan de toetsingswaarden zoals vermeld in de Circulaire Bodemsanering 2009, Staatscourant 67, 7 april 2009 en voor de achtergrondwaarden aan het Besluit Bodemkwaliteit, Staatscourant 20 december 2007, Nr. 247. Tevens zijn de volgende wijzigingen doorgevoerd: De gewijzigde grenswaarden van een aantal OCB (per 30-07-2008) (www.Senternovem.nl) en de wijziging in de Staatscourant 67 van 7 april 2009.

De gehalten die de betreffende toetsingswaarden overschrijden zijn als volgt geclassificeerd:

- * het gehalte is groter dan de achtergrondwaarde en kleiner dan of gelijk aan het gemiddelde van de achtergrond- en interventiewaarde
- ** het gehalte is groter dan het gemiddelde van de achtergrond- en interventiewaarde en kleiner dan of gelijk aan de interventiewaarde
- *** het gehalte is groter dan de interventiewaarde
- geen toetsingswaarde voor opgesteld
- niet geanalyseerd
- # verhoogde rapportagegrens, voor meer informatie zie analysecertificaat
- AS3000 laboratoriumanalyses voor grond-, waterbodem- en grondwater; onderzoekgrondprotocollen 3010 t/m 3090 versie 4,25 juni 2008.
- ^a gecorrigeerd gehalte is groter dan of gelijk aan de achtergrondwaarde (of geen achtergrondwaarde voor opgesteld), maar wel kleiner dan de AS3000 rapportagegrens-eis, dus mag verondersteld worden kleiner dan de achtergrondwaarde te zijn.
- ^b gecorrigeerd gehalte is groter dan de achtergrondwaarde (of geen achtergrondwaarde voor opgesteld), en groter dan de AS3000 rapportagegrens-eis.
- + De Interventiewaarde voor Barium geldt alleen voor die situaties waarbij duidelijk sprake is van antropogene verontreiniging.

De achtergrond- en interventiewaarden zijn afhankelijk van de bodemsamenstelling. Voor de toetsing is gebruik gemaakt van de volgende samenstelling: lutum 3.3%; humus 3.1%. (Als humus/lutum niet is gemeten geldt een default waarde van lutum = 25% en organische stof = 10%.)

Projectnaam Pastoor Vullingsstraat, Sevenum (locatie B) / grond
 Projectcode AM10128

Tabel: Analyseresultaten grond (as3000) monsters (gehalten in mg/kgds, tenzij anders aangegeven)

monstercode	MM2	AW	1/2(AW+I)	I	AS3000
monster	1				EIS
droge stof(gew.-%)	94,1 --				
gewicht artefacten(g)	<1 --				
aard van de artefacten(g)	Geen --				
organische stof (gloeiverlies)(% vd DS)	1,3 --				
KORRELGROOTTEVERDELING					
lutum (bodem)(% vd DS)	4,7 --				
METALEN					
barium ⁺	<20			318	66
cadmium	<0,35	0,36	4,1	7,9	0,36
kobalt	<3	5,5	38	70	5,5
koper	<10	21	61	100	21
kwik	<0,10	0,11	13	26	0,11
lood	<13	33	193	354	33
molybdeen	<1,5	1,5	96	190	1,5
nikkel	<5	15	28	42	15
zink	<20	67	206	345	67
POLYCYCLISCHE AROMATISCHE KOOLWATERSTOFFEN					
naftaleen	<0,01 --				
fenantreen	0,03 --				
antraceen	<0,01 --				
fluoranteen	0,04 --				
benzo(a)antraceen	0,02 --				
chryseen	0,02 --				
benzo(k)fluoranteen	0,01 --				
benzo(a)pyreen	0,02 --				
benzo(ghi)peryleen	0,01 --				
indeno(1,2,3-cd)pyreen	0,01 --				
pak-totaal (10 van VROM) (0.7 factor)	0,17	1,5	21	40	1,0
POLYCHLOORBIFENYLEN (PCB)					
PCB 28(µg/kgds)	<1 --				
PCB 52(µg/kgds)	<1 --				
PCB 101(µg/kgds)	<1 --				
PCB 118(µg/kgds)	<1 --				
PCB 138(µg/kgds)	<1 --				
PCB 153(µg/kgds)	<1 --				
PCB 180(µg/kgds)	<1 --				
som PCB (7) (0.7 factor)(µg/kgds)	4,9 ^a	4,0	102	200	9,8
MINERALE OLIE					
fractie C10 - C12	<5 --				
fractie C12 - C22	<5 --				
fractie C22 - C30	<5 --				
fractie C30 - C40	<5 --				
totaal olie C10 - C40	<20	38	519	1000	38

Monstercode en monstertraject:

¹ 11572324-002 MM2 102-1 / 105-1 / 108-1 / 110-1

De resultaten zijn voor de interventiewaarde getoetst aan de toetsingswaarden zoals vermeld in de Circulaire Bodemsanering 2009, Staatscourant 67, 7 april 2009 en voor de achtergrondwaarden aan het Besluit Bodemkwaliteit, Staatscourant 20 december 2007, Nr. 247. Tevens zijn de volgende wijzigingen doorgevoerd: De gewijzigde grenswaarden van een aantal OCB (per 30-07-2008) (www.Senternovem.nl) en de wijziging in de Staatscourant 67 van 7 april 2009.

De gehalten die de betreffende toetsingswaarden overschrijden zijn als volgt geclassificeerd:

- * het gehalte is groter dan de achtergrondwaarde en kleiner dan of gelijk aan het gemiddelde van de achtergrond- en interventiewaarde
- ** het gehalte is groter dan het gemiddelde van de achtergrond- en interventiewaarde en kleiner dan of gelijk aan de interventiewaarde
- *** het gehalte is groter dan de interventiewaarde
- geen toetsingswaarde voor opgesteld
- niet geanalyseerd
- # verhoogde rapportagegrens, voor meer informatie zie analysecertificaat
- AS3000 laboratoriumanalyses voor grond-, waterbodem- en grondwater; onderzoekgrondprotocollen 3010 t/m 3090 versie 4,25 juni 2008.
- ^a gecorrigeerd gehalte is groter dan of gelijk aan de achtergrondwaarde (of geen achtergrondwaarde voor opgesteld), maar wel kleiner dan de AS3000 rapportagegrens-eis, dus mag verondersteld worden kleiner dan de achtergrondwaarde te zijn.
- ^b gecorrigeerd gehalte is groter dan de achtergrondwaarde (of geen achtergrondwaarde voor opgesteld), en groter dan de AS3000 rapportagegrens-eis.
- + De Interventiewaarde voor Barium geldt alleen voor die situaties waarbij duidelijk sprake is van antropogene verontreiniging.

De achtergrond- en interventiewaarden zijn afhankelijk van de bodemsamenstelling. Voor de toetsing is gebruik gemaakt van de volgende samenstelling: lutum 4.7%; humus 1.3%. (Als humus/lutum niet is gemeten geldt een default waarde van lutum = 25% en organische stof = 10%.)

Projectnaam Pastoor Vullingsstraat, Sevenum (locatie B) / grond
 Projectcode AM10128

Tabel: Analyseresultaten grond (as3000) monsters (gehalten in mg/kgds, tenzij anders aangegeven)

monstercode	MM3	AW	1/2(AW+I)	I	AS3000
monster	1				EIS
droge stof(gew.-%)	85,9 --				
gewicht artefacten(g)	<1 --				
aard van de artefacten(g)	Geen --				
organische stof (gloeiverlies)(% vd DS)	1,1 --				
KORRELGROOTTEVERDELING					
lutum (bodem)(% vd DS)	4,0 --				
METALEN					
barium ⁺	32			297	61
cadmium	<0,35	0,36	4,1	7,8	0,36
kobalt	<3	5,2	36	66	5,2
koper	<10	21	59	98	21
kwik	<0,10	0,11	13	26	0,11
lood	23	33	191	349	33
molybdeen	<1,5	1,5	96	190	1,5
nikkel	<5	14	27	40	14
zink	<20	65	200	334	65
POLYCYCLISCHE AROMATISCHE KOOLWATERSTOFFEN					
naftaleen	<0,01 --				
fenantreen	0,01 --				
antraceen	<0,01 --				
fluoranteen	0,02 --				
benzo(a)antraceen	0,02 --				
chryseen	0,01 --				
benzo(k)fluoranteen	<0,01 --				
benzo(a)pyreen	0,01 --				
benzo(ghi)peryleen	0,01 --				
indeno(1,2,3-cd)pyreen	<0,01 --				
pak-totaal (10 van VROM) (0.7 factor)	0,12	1,5	21	40	1,0
POLYCHLOORBIFENYLEN (PCB)					
PCB 28(µg/kgds)	<1 --				
PCB 52(µg/kgds)	<1 --				
PCB 101(µg/kgds)	<1 --				
PCB 118(µg/kgds)	<1 --				
PCB 138(µg/kgds)	<1 --				
PCB 153(µg/kgds)	<1 --				
PCB 180(µg/kgds)	<1 --				
som PCB (7) (0.7 factor)(µg/kgds)	4,9 ^a	4,0	102	200	9,8
MINERALE OLIE					
fractie C10 - C12	<5 --				
fractie C12 - C22	<5 --				
fractie C22 - C30	<5 --				
fractie C30 - C40	<5 --				
totaal olie C10 - C40	<20	38	519	1000	38

Monstercode en monstertraject:

¹ 11572324-003 MM3 101-3 / 101-4 / 102-2 / 102-3 / 102-4 / 103-2 / 103-3 / 104-3 / 104-4 / 104-5

De resultaten zijn voor de interventiewaarde getoetst aan de toetsingswaarden zoals vermeld in de Circulaire Bodemsanering 2009, Staatscourant 67, 7 april 2009 en voor de achtergrondwaarden aan het Besluit Bodemkwaliteit, Staatscourant 20 december 2007, Nr. 247. Tevens zijn de volgende wijzigingen doorgevoerd: De gewijzigde grenswaarden van een aantal OCB (per 30-07-2008) (www.Senternovem.nl) en de wijziging in de Staatscourant 67 van 7 april 2009.

De gehalten die de betreffende toetsingswaarden overschrijden zijn als volgt geclassificeerd:

- * het gehalte is groter dan de achtergrondwaarde en kleiner dan of gelijk aan het gemiddelde van de achtergrond- en interventiewaarde
- ** het gehalte is groter dan het gemiddelde van de achtergrond- en interventiewaarde en kleiner dan of gelijk aan de interventiewaarde
- *** het gehalte is groter dan de interventiewaarde
- geen toetsingswaarde voor opgesteld
- niet geanalyseerd
- # verhoogde rapportagegrens, voor meer informatie zie analysecertificaat
- AS3000 laboratoriumanalyses voor grond-, waterbodem- en grondwater; onderzoekgrondprotocollen 3010 t/m 3090 versie 4,25 juni 2008.
- ^a gecorrigeerd gehalte is groter dan of gelijk aan de achtergrondwaarde (of geen achtergrondwaarde voor opgesteld), maar wel kleiner dan de AS3000 rapportagegrens-eis, dus mag verondersteld worden kleiner dan de achtergrondwaarde te zijn.
- ^b gecorrigeerd gehalte is groter dan de achtergrondwaarde (of geen achtergrondwaarde voor opgesteld), en groter dan de AS3000 rapportagegrens-eis.
- + De Interventiewaarde voor Barium geldt alleen voor die situaties waarbij duidelijk sprake is van antropogene verontreiniging.

De achtergrond- en interventiewaarden zijn afhankelijk van de bodemsamenstelling. Voor de toetsing is gebruik gemaakt van de volgende samenstelling: lutum 4%; humus 1.1%. (Als humus/lutum niet is gemeten geldt een default waarde van lutum = 25% en organische stof = 10%.)



Analysereport

Aeres Milieu BV
dhr. G. Reuver
Postbus 1015
6040 KA ROERMOND

Blad 1 van 6

Uw projectnaam : Pastoor Vullingsstraat, Sevenum (locatie B) / grond
Uw projectnummer : AM10128
ALcontrol rapportnummer : 11572324, versie nummer: 1
Rapport verificatie nummer : K8XCA2EP

Rotterdam, 25-06-2010

Geachte heer/mevrouw,

Hierbij ontvangt u de analyse resultaten van het laboratoriumonderzoek ten behoeve van uw project AM10128. Het onderzoek werd uitgevoerd conform uw opdracht. De gerapporteerde resultaten hebben uitsluitend betrekking op de geteste monsters. De door u aangegeven omschrijvingen voor de monsters en het project zijn overgenomen in dit analyserapport.

Het onderzoek is, met uitzondering van eventueel door derden uitgevoerd onderzoek, uitgevoerd door ALcontrol Laboratories, gevestigd aan de Steenhouwerstraat 15 in Rotterdam (NL).

Dit analyserapport bestaat inclusief bijlagen uit 6 pagina's. Alle bijlagen maken onlosmakelijk onderdeel uit van het rapport. Alleen vermenigvuldiging van het hele rapport is toegestaan.

Uitgebreide informatie over de door ons gehanteerde analysemethoden kunt u terugvinden in onze informatiegids.

Mocht u vragen en/of opmerkingen hebben naar aanleiding van dit rapport, bijvoorbeeld als u nadere informatie nodig heeft over de meetonzekerheid van de analyseresultaten in dit rapport, dan verzoeken wij u vriendelijk contact op te nemen met de afdeling Customer Support.

Wij vertrouwen er op u met deze informatie van dienst te zijn.

Hoogachtend,



R. van Duin
Laboratory Manager

Aeres Milieu BV
dhr. G. Reuver

Blad 2 van 6

Analyserapport

Projectnaam Pastoor Vullingsstraat, Sevenum (locatie B) / grond
Projectnummer AM10128
Rapportnummer 11572324 - 1Orderdatum 17-06-2010
Startdatum 17-06-2010
Rapportagedatum 25-06-2010

Analyse	Eenheid	Q	001	002	003
droge stof	gew.-%	S	87.5	94.1	85.9
gewicht artefacten	g	S	<1	<1	<1
aard van de artefacten	g	S	geen	geen	geen
organische stof (gloeiverlies)	% vd DS	S	3.1	1.3	1.1
<i>KORRELGROOTTEVERDELING</i>					
lutum (bodem)	% vd DS	S	3.3	4.7	4.0
<i>METALEN</i>					
barium	mg/kgds	S	38	<20	32
cadmium	mg/kgds	S	<0.35	<0.35	<0.35
kobalt	mg/kgds	S	<3	<3	<3
koper	mg/kgds	S	13	<10	<10
kwik	mg/kgds	S	<0.10	<0.10	<0.10
lood	mg/kgds	S	30	<13	23
molybdeen	mg/kgds	S	<1.5	<1.5	<1.5
nikkel	mg/kgds	S	<5	<5	<5
zink	mg/kgds	S	49	<20	<20
<i>POLYCYCLISCHE AROMATISCHE KOOLWATERSTOFFEN</i>					
naftaleen	mg/kgds	S	<0.01	<0.01	<0.01
fenantreen	mg/kgds	S	0.06	0.03	0.01
antraceen	mg/kgds	S	0.02	<0.01	<0.01
fluoranteen	mg/kgds	S	0.13	0.04	0.02
benzo(a)antraceen	mg/kgds	S	0.07	0.02	0.02
chryseen	mg/kgds	S	0.07	0.02	0.01
benzo(k)fluoranteen	mg/kgds	S	0.04	0.01	<0.01
benzo(a)pyreen	mg/kgds	S	0.06	0.02	0.01
benzo(ghi)peryleen	mg/kgds	S	0.05	0.01	0.01
indeno(1,2,3-cd)pyreen	mg/kgds	S	0.05	0.01	<0.01
pak-totaal (10 van VROM) (0.7 factor)	mg/kgds	S	0.55 ¹⁾	0.17 ¹⁾	0.12 ¹⁾
<i>POLYCHLOORBIFENYLEN (PCB)</i>					
PCB 28	µg/kgds	S	<1	<1	<1
PCB 52	µg/kgds	S	<1	<1	<1
PCB 101	µg/kgds	S	<1	<1	<1
PCB 118	µg/kgds	S	<1	<1	<1

De met S gemerkte analyses zijn geaccrediteerd en vallen onder de AS3000 erkenning door de ministeries VROM en V&W. Overige accreditaties zijn gemerkt met een Q.

Nummer	Monstersoort	Monsterspecificatie
001	Grond (AS3000)	MM1 101-1 / 103-1 / 104-1 / 106-1 / 107-1 / 109-1 / 111-2
002	Grond (AS3000)	MM2 102-1 / 105-1 / 108-1 / 110-1
003	Grond (AS3000)	MM3 101-3 / 101-4 / 102-2 / 102-3 / 102-4 / 103-2 / 103-3 / 104-3 / 104-4 / 104-5



Aeres Milieu BV
dhr. G. Reuver

Analyserapport

Blad 3 van 6

Projectnaam Pastoor Vullingsstraat, Sevenum (locatie B) / grond
Projectnummer AM10128
Rapportnummer 11572324 - 1

Orderdatum 17-06-2010
Startdatum 17-06-2010
Rapportagedatum 25-06-2010

Analyse	Eenheid	Q	001	002	003
PCB 138	µg/kgds	S	<1	<1	<1
PCB 153	µg/kgds	S	<1	<1	<1
PCB 180	µg/kgds	S	<1	<1	<1
som PCB (7) (0.7 factor)	µg/kgds	S	4.9 ¹⁾	4.9 ¹⁾	4.9 ¹⁾
<i>MINERALE OLIE</i>					
fractie C10 - C12	mg/kgds		<5	<5	<5
fractie C12 - C22	mg/kgds		<5	<5	<5
fractie C22 - C30	mg/kgds		<5	<5	<5
fractie C30 - C40	mg/kgds		<5	<5	<5
totaal olie C10 - C40	mg/kgds	S	<20	<20	<20

De met S gemerkte analyses zijn geaccrediteerd en vallen onder de AS3000 erkenning door de ministeries VROM en V&W. Overige accreditaties zijn gemerkt met een Q.

Nummer	Monstersoort	Monsterspecificatie
001	Grond (AS3000)	MM1 101-1 / 103-1 / 104-1 / 106-1 / 107-1 / 109-1 / 111-2
002	Grond (AS3000)	MM2 102-1 / 105-1 / 108-1 / 110-1
003	Grond (AS3000)	MM3 101-3 / 101-4 / 102-2 / 102-3 / 102-4 / 103-2 / 103-3 / 104-3 / 104-4 / 104-5



Paraaf :





Aeres Milieu BV
dhr. G. Reuver

Analyserapport

Blad 4 van 6

Projectnaam Pastoor Vullingsstraat, Sevenum (locatie B) / grond
Projectnummer AM10128
Rapportnummer 11572324 - 1

Orderdatum 17-06-2010
Startdatum 17-06-2010
Rapportagedatum 25-06-2010

Monster beschrijvingen

- 001 * De monstervoorbehandeling en analyses zijn uitgevoerd conform Accreditatieschema AS3000, dit geldt alleen voor de analyses die worden gerapporteerd met het "S" kenmerk.
- 002 * De monstervoorbehandeling en analyses zijn uitgevoerd conform Accreditatieschema AS3000, dit geldt alleen voor de analyses die worden gerapporteerd met het "S" kenmerk.
- 003 * De monstervoorbehandeling en analyses zijn uitgevoerd conform Accreditatieschema AS3000, dit geldt alleen voor de analyses die worden gerapporteerd met het "S" kenmerk.
-

Voetnoten

- 1 De sommatie na verrekening van de 0.7 factor conform AS3000



Aeres Milieu BV
dhr. G. Reuver

Blad 5 van 6

Analyserapport

Projectnaam Pastoor Vullingsstraat, Sevenum (locatie B) / grond
Projectnummer AM10128
Rapportnummer 11572324 - 1

Orderdatum 17-06-2010
Startdatum 17-06-2010
Rapportagedatum 25-06-2010

Analyse	Monstersoort	Relatie tot norm
droge stof	Grond (AS3000)	Grond: gelijkwaardig aan NEN-ISO 11465, conform CMA/2/II/A.1 Grond (AS3000): conform AS3010-2
gewicht artefacten	Grond (AS3000)	Conform AS3000, NEN 5709
aard van de artefacten	Grond (AS3000)	Idem
organische stof (gloeiverlies)	Grond (AS3000)	Grond/Puin: gelijkwaardig aan NEN 5754. Grond (AS3000): conform AS3010
lutum (bodem)	Grond (AS3000)	Grond: eigen methode. Grond (AS3000): conform AS3010-4
barium	Grond (AS3000)	Conform AS3010-5, NEN 6961 (ontsluiting) en NEN 6966 (meting)
cadmium	Grond (AS3000)	Idem
kobalt	Grond (AS3000)	Idem
koper	Grond (AS3000)	Idem
kwik	Grond (AS3000)	Conform AS3010-5, NEN 6961 (ontsluiting) en NEN-ISO 16772 (meting)
lood	Grond (AS3000)	Conform AS3010-5, NEN 6961 (ontsluiting) en NEN 6966 (meting)
molybdeen	Grond (AS3000)	Idem
nikkel	Grond (AS3000)	Idem
zink	Grond (AS3000)	Idem
naftaleen	Grond (AS3000)	Conform AS3010-6
fenantreen	Grond (AS3000)	Idem
antraceen	Grond (AS3000)	Idem
fluoranteen	Grond (AS3000)	Idem
benzo(a)antraceen	Grond (AS3000)	Idem
chryseen	Grond (AS3000)	Idem
benzo(k)fluoranteen	Grond (AS3000)	Idem
benzo(a)pyreen	Grond (AS3000)	Idem
benzo(ghi)peryleen	Grond (AS3000)	Idem
indeno(1,2,3-cd)pyreen	Grond (AS3000)	Idem
pak-totaal (10 van VROM) (0.7 factor)	Grond (AS3000)	Idem
PCB 28	Grond (AS3000)	Conform AS3010-8
PCB 52	Grond (AS3000)	Idem
PCB 101	Grond (AS3000)	Idem
PCB 118	Grond (AS3000)	Idem
PCB 138	Grond (AS3000)	Idem
PCB 153	Grond (AS3000)	Idem
PCB 180	Grond (AS3000)	Idem
som PCB (7) (0.7 factor)	Grond (AS3000)	Idem
totaal olie C10 - C40	Grond (AS3000)	Conform AS3010-7

Monster	Barcode	Aanlevering	Monstername	Verpakking
001	Y2088888	18-06-2010	16-06-2010	ALC201
001	Y2088925	18-06-2010	16-06-2010	ALC201
001	Y2088930	18-06-2010	16-06-2010	ALC201
001	Y2088937	18-06-2010	16-06-2010	ALC201
001	Y2088969	18-06-2010	16-06-2010	ALC201
001	Y2089005	18-06-2010	16-06-2010	ALC201
001	Y2089590	18-06-2010	16-06-2010	ALC201
002	Y2088928	18-06-2010	16-06-2010	ALC201
002	Y2088938	18-06-2010	16-06-2010	ALC201
002	Y2088966	18-06-2010	16-06-2010	ALC201
002	Y2089598	18-06-2010	16-06-2010	ALC201

Paraaf :





Aeres Milieu BV
dhr. G. Reuver

Analyserapport

Blad 6 van 6

Projectnaam Pastoor Vullingsstraat, Sevenum (locatie B) / grond
Projectnummer AM10128
Rapportnummer 11572324 - 1

Orderdatum 17-06-2010
Startdatum 17-06-2010
Rapportagedatum 25-06-2010

Monster	Barcode	Aanlevering	Monstername	Verpakking
003	Y2088915	18-06-2010	16-06-2010	ALC201
003	Y2088939	18-06-2010	16-06-2010	ALC201
003	Y2088945	18-06-2010	16-06-2010	ALC201
003	Y2088947	18-06-2010	16-06-2010	ALC201
003	Y2088949	18-06-2010	16-06-2010	ALC201
003	Y2088955	18-06-2010	16-06-2010	ALC201
003	Y2088963	18-06-2010	16-06-2010	ALC201
003	Y2088980	18-06-2010	16-06-2010	ALC201
003	Y2088987	18-06-2010	16-06-2010	ALC201
003	Y2089017	18-06-2010	16-06-2010	ALC201

Paraaf :

BIJLAGE 4-3

Analyseresultaten grond(meng)monster(s) met achtergrond- en
interventiewaarden deellocatie C

Tabel: Analyseresultaten grond (as3000) monsters (gehalten in mg/kgds, tenzij anders aangegeven)

monstercode	MM1	AW	1/2(AW+I)	I	AS3000
monster	1				EIS
droge stof(gew.-%)	86,9 --				
gewicht artefacten(g)	8,7 --				
aard van de artefacten(g)	Stenen --				
organische stof (gloeiverlies)(% vd DS)	3,2 --				
KORRELGROOTTEVERDELING					
lutum (bodem)(% vd DS)	2,5 --				
METALEN					
barium ⁺	57			252	52
cadmium	0,4 *	0,37	4,2	8,0	0,37
kobalt	<3	4,5	31	57	4,5
koper	15	20	59	97	20
kwik	<0,10	0,11	13	26	0,11
lood	26	33	190	347	33
molybdeen	<1,5	1,5	96	190	1,5
nikkel	<5	12	24	36	12
zink	48	62	191	320	62
POLYCYCLISCHE AROMATISCHE KOOLWATERSTOFFEN					
naftaleen	<0,01 --				
fenantreen	0,03 --				
antraceen	<0,01 --				
fluoranteen	0,07 --				
benzo(a)antraceen	0,07 --				
chryseen	0,09 --				
benzo(k)fluoranteen	0,04 --				
benzo(a)pyreen	0,05 --				
benzo(ghi)peryleen	0,04 --				
indeno(1,2,3-cd)pyreen	0,04 --				
pak-totaal (10 van VROM) (0.7 factor)	0,44	1,5	21	40	1,0
POLYCHLOORBIFENYLEN (PCB)					
PCB 28(µg/kgds)	<1 --				
PCB 52(µg/kgds)	<1 --				
PCB 101(µg/kgds)	<1 --				
PCB 118(µg/kgds)	<1 --				
PCB 138(µg/kgds)	<1 --				
PCB 153(µg/kgds)	<1 --				
PCB 180(µg/kgds)	<1 --				
som PCB (7) (0.7 factor)(µg/kgds)	4,9	6,4	163	320	16
MINERALE OLIE					
fractie C10 - C12	<5 --				
fractie C12 - C22	<5 --				
fractie C22 - C30	<5 --				
fractie C30 - C40	<5 --				
totaal olie C10 - C40	<20	61	830	1600	61

Monstercode en monstertraject:

¹ 11569813-001 MM1 201-1 / 203-1

De resultaten zijn voor de interventiewaarde getoetst aan de toetsingswaarden zoals vermeld in de Circulaire Bodemsanering 2009, Staatscourant 67, 7 april 2009 en voor de achtergrondwaarden aan het Besluit Bodemkwaliteit, Staatscourant 20 december 2007, Nr. 247. Tevens zijn de volgende wijzigingen doorgevoerd: De gewijzigde grenswaarden van een aantal OCB (per 30-07-2008) (www.Senternovem.nl) en de wijziging in de Staatscourant 67 van 7 april 2009.

De gehalten die de betreffende toetsingswaarden overschrijden zijn als volgt geclassificeerd:

- * het gehalte is groter dan de achtergrondwaarde en kleiner dan of gelijk aan het gemiddelde van de achtergrond- en interventiewaarde
- ** het gehalte is groter dan het gemiddelde van de achtergrond- en interventiewaarde en kleiner dan of gelijk aan de interventiewaarde
- *** het gehalte is groter dan de interventiewaarde
- geen toetsingswaarde voor opgesteld
- niet geanalyseerd
- # verhoogde rapportagegrens, voor meer informatie zie analysecertificaat
- AS3000 laboratoriumanalyses voor grond-, waterbodem- en grondwater; onderzoekgrondprotocollen 3010 t/m 3090 versie 4,25 juni 2008.
- ^a gecorrigeerd gehalte is groter dan of gelijk aan de achtergrondwaarde (of geen achtergrondwaarde voor opgesteld), maar wel kleiner dan de AS3000 rapportagegrens-eis, dus mag verondersteld worden kleiner dan de achtergrondwaarde te zijn.
- ^b gecorrigeerd gehalte is groter dan de achtergrondwaarde (of geen achtergrondwaarde voor opgesteld), en groter dan de AS3000 rapportagegrens-eis.
- + De Interventiewaarde voor Barium geldt alleen voor die situaties waarbij duidelijk sprake is van antropogene verontreiniging.

De achtergrond- en interventiewaarden zijn afhankelijk van de bodemsamenstelling. Voor de toetsing is gebruik gemaakt van de volgende samenstelling: lutum 2.5%; humus 3.2%. (Als humus/lutum niet is gemeten geldt een default waarde van lutum = 25% en organische stof = 10%.)

Projectnaam Pastoor Vullingsstraat, Sevenum (locatie C) / grond
 Projectcode AM10128

Tabel: Analyseresultaten grond (as3000) monsters (gehalten in mg/kgds, tenzij anders aangegeven)

monstercode	MM2	AW	1/2(AW+I)	I	AS3000
monster	1				EIS
droge stof(gew.-%)	85,0 --				
gewicht artefacten(g)	<1 --				
aard van de artefacten(g)	Geen --				
organische stof (gloeiverlies)(% vd DS)	0,7 --				
KORRELGROOTTEVERDELING					
lutum (bodem)(% vd DS)	<1 --				
METALEN					
barium ⁺	<20			237	49
cadmium	<0,35	0,35	4,0	7,6	0,35
kobalt	<3	4,3	29	54	4,3
koper	<10	19	56	92	19
kwik	<0,10	0,10	13	25	0,10
lood	<13	32	184	337	32
molybdeen	<1,5	1,5	96	190	1,5
nikkel	<5	12	23	34	12
zink	<20	59	181	303	59
POLYCYCLISCHE AROMATISCHE KOOLWATERSTOFFEN					
naftaleen	<0,01 --				
fenantreen	<0,01 --				
antraceen	<0,01 --				
fluoranteen	<0,01 --				
benzo(a)antraceen	0,01 --				
chryseen	<0,01 --				
benzo(k)fluoranteen	<0,01 --				
benzo(a)pyreen	<0,01 --				
benzo(ghi)peryleen	<0,01 --				
indeno(1,2,3-cd)pyreen	<0,01 --				
pak-totaal (10 van VROM) (0.7 factor)	0,07	1,5	21	40	1,0
POLYCHLOORBIFENYLEN (PCB)					
PCB 28(µg/kgds)	<1 --				
PCB 52(µg/kgds)	<1 --				
PCB 101(µg/kgds)	<1 --				
PCB 118(µg/kgds)	<1 --				
PCB 138(µg/kgds)	<1 --				
PCB 153(µg/kgds)	<1 --				
PCB 180(µg/kgds)	<1 --				
som PCB (7) (0.7 factor)(µg/kgds)	4,9 ^a	4,0	102	200	9,8
MINERALE OLIE					
fractie C10 - C12	<5 --				
fractie C12 - C22	<5 --				
fractie C22 - C30	<5 --				
fractie C30 - C40	<5 --				
totaal olie C10 - C40	<20	38	519	1000	38

Monstercode en monstertraject:

¹ 11569813-002 MM2 201-3 / 201-4 / 202-2 / 202-3 / 202-4 / 203-3 / 203-4 / 203-5

De resultaten zijn voor de interventiewaarde getoetst aan de toetsingswaarden zoals vermeld in de Circulaire Bodemsanering 2009, Staatscourant 67, 7 april 2009 en voor de achtergrondwaarden aan het Besluit Bodemkwaliteit, Staatscourant 20 december 2007, Nr. 247. Tevens zijn de volgende wijzigingen doorgevoerd: De gewijzigde grenswaarden van een aantal OCB (per 30-07-2008) (www.Senternovem.nl) en de wijziging in de Staatscourant 67 van 7 april 2009.

De gehalten die de betreffende toetsingswaarden overschrijden zijn als volgt geclassificeerd:

- * het gehalte is groter dan de achtergrondwaarde en kleiner dan of gelijk aan het gemiddelde van de achtergrond- en interventiewaarde
- ** het gehalte is groter dan het gemiddelde van de achtergrond- en interventiewaarde en kleiner dan of gelijk aan de interventiewaarde
- *** het gehalte is groter dan de interventiewaarde
- geen toetsingswaarde voor opgesteld
- niet geanalyseerd
- # verhoogde rapportagegrens, voor meer informatie zie analysecertificaat
- AS3000 laboratoriumanalyses voor grond-, waterbodem- en grondwater; onderzoekgrondprotocollen 3010 t/m 3090 versie 4,25 juni 2008.
- ^a gecorrigeerd gehalte is groter dan of gelijk aan de achtergrondwaarde (of geen achtergrondwaarde voor opgesteld), maar wel kleiner dan de AS3000 rapportagegrens-eis, dus mag verondersteld worden kleiner dan de achtergrondwaarde te zijn.
- ^b gecorrigeerd gehalte is groter dan de achtergrondwaarde (of geen achtergrondwaarde voor opgesteld), en groter dan de AS3000 rapportagegrens-eis.
- + De Interventiewaarde voor Barium geldt alleen voor die situaties waarbij duidelijk sprake is van antropogene verontreiniging.

De achtergrond- en interventiewaarden zijn afhankelijk van de bodemsamenstelling. Voor de toetsing is gebruik gemaakt van de volgende samenstelling: lutum 1%; humus 0.7%. (Als humus/lutum niet is gemeten geldt een default waarde van lutum = 25% en organische stof = 10%.)



Analyserapport

Aeres Milieu BV
dhr. G. Reuver
Postbus 1015
6040 KA ROERMOND

Blad 1 van 5

Uw projectnaam : Pastoor Vullingsstraat, Sevenum (locatie C) / grond
Uw projectnummer : AM10128
ALcontrol rapportnummer : 11569813, versie nummer: 1
Rapport verificatie nummer : HB712QXN

Rotterdam, 18-06-2010

Geachte heer/mevrouw,

Hierbij ontvangt u de analyse resultaten van het laboratoriumonderzoek ten behoeve van uw project AM10128. Het onderzoek werd uitgevoerd conform uw opdracht. De gerapporteerde resultaten hebben uitsluitend betrekking op de geteste monsters. De door u aangegeven omschrijvingen voor de monsters en het project zijn overgenomen in dit analyserapport.

Het onderzoek is, met uitzondering van eventueel door derden uitgevoerd onderzoek, uitgevoerd door ALcontrol Laboratories, gevestigd aan de Steenhouwerstraat 15 in Rotterdam (NL).

Dit analyserapport bestaat inclusief bijlagen uit 5 pagina's. Alle bijlagen maken onlosmakelijk onderdeel uit van het rapport. Alleen vermenigvuldiging van het hele rapport is toegestaan.

Uitgebreide informatie over de door ons gehanteerde analysemethoden kunt u terugvinden in onze informatiegids.

Mocht u vragen en/of opmerkingen hebben naar aanleiding van dit rapport, bijvoorbeeld als u nadere informatie nodig heeft over de meetonzekerheid van de analyseresultaten in dit rapport, dan verzoeken wij u vriendelijk contact op te nemen met de afdeling Customer Support.

Wij vertrouwen er op u met deze informatie van dienst te zijn.

Hoogachtend,



R. van Duin
Laboratory Manager

Aeres Milieu BV
dhr. G. Reuver

Blad 2 van 5

Analyserapport

Projectnaam Pastoor Vullingsstraat, Sevenum (locatie C) / grond
 Projectnummer AM10128
 Rapportnummer 11569813 - 1

Orderdatum 10-06-2010
 Startdatum 10-06-2010
 Rapportagedatum 18-06-2010

Analyse	Eenheid	Q	001	002
droge stof	gew.-%	S	86.9	85.0
gewicht artefacten	g	S	8.7	<1
aard van de artefacten	g	S	stenen	geen
organische stof (gloeiverlies)	% vd DS	S	3.2	0.7
<i>KORRELGROOTTEVERDELING</i>				
lutum (bodem)	% vd DS	S	2.5	<1
<i>METALEN</i>				
barium	mg/kgds	S	57	<20
cadmium	mg/kgds	S	0.4	<0.35
kobalt	mg/kgds	S	<3	<3
koper	mg/kgds	S	15	<10
kwik	mg/kgds	S	<0.10	<0.10
lood	mg/kgds	S	26	<13
molybdeen	mg/kgds	S	<1.5	<1.5
nikkel	mg/kgds	S	<5	<5
zink	mg/kgds	S	48	<20
<i>POLYCYCLISCHE AROMATISCHE KOOLWATERSTOFFEN</i>				
naftaleen	mg/kgds	S	<0.01	<0.01
fenantreen	mg/kgds	S	0.03	<0.01
antraceen	mg/kgds	S	<0.01	<0.01
fluoranteen	mg/kgds	S	0.07	<0.01
benzo(a)antraceen	mg/kgds	S	0.07	0.01
chryseen	mg/kgds	S	0.09	<0.01
benzo(k)fluoranteen	mg/kgds	S	0.04	<0.01
benzo(a)pyreen	mg/kgds	S	0.05	<0.01
benzo(ghi)peryleen	mg/kgds	S	0.04	<0.01
indeno(1,2,3-cd)pyreen	mg/kgds	S	0.04	<0.01
pak-totaal (10 van VROM) (0.7 factor)	mg/kgds	S	0.44 ¹⁾	0.07 ¹⁾
<i>POLYCHLOORBIFENYLEN (PCB)</i>				
PCB 28	µg/kgds	S	<1	<1
PCB 52	µg/kgds	S	<1	<1
PCB 101	µg/kgds	S	<1	<1
PCB 118	µg/kgds	S	<1	<1

De met S gemerkte analyses zijn geaccrediteerd en vallen onder de AS3000 erkenning door de ministeries VROM en V&W. Overige accreditaties zijn gemerkt met een Q.

Nummer	Monstersoort	Monsterspecificatie
001	Grond (AS3000)	MM1 201-1 / 203-1
002	Grond (AS3000)	MM2 201-3 / 201-4 / 202-2 / 202-3 / 202-4 / 203-3 / 203-4 / 203-5



Paraaf :





Aeres Milieu BV
dhr. G. Reuver

Analyserapport

Blad 3 van 5

Projectnaam Pastoor Vullingsstraat, Sevenum (locatie C) / grond
Projectnummer AM10128
Rapportnummer 11569813 - 1

Orderdatum 10-06-2010
Startdatum 10-06-2010
Rapportagedatum 18-06-2010

Analyse	Eenheid	Q	001	002
PCB 138	µg/kgds	S	<1	<1
PCB 153	µg/kgds	S	<1	<1
PCB 180	µg/kgds	S	<1	<1
som PCB (7) (0.7 factor)	µg/kgds	S	4.9 ¹⁾	4.9 ¹⁾
<i>MINERALE OLIE</i>				
fractie C10 - C12	mg/kgds		<5	<5
fractie C12 - C22	mg/kgds		<5	<5
fractie C22 - C30	mg/kgds		<5	<5
fractie C30 - C40	mg/kgds		<5	<5
totaal olie C10 - C40	mg/kgds	S	<20	<20

De met S gemerkte analyses zijn geaccrediteerd en vallen onder de AS3000 erkenning door de ministeries VROM en V&W. Overige accreditaties zijn gemerkt met een Q.

Nummer	Monstersoort	Monsterspecificatie
001	Grond (AS3000)	MM1 201-1 / 203-1
002	Grond (AS3000)	MM2 201-3 / 201-4 / 202-2 / 202-3 / 202-4 / 203-3 / 203-4 / 203-5

Paraaf :





Aeres Milieu BV
dhr. G. Reuver

Analyserapport

Blad 4 van 5

Projectnaam Pastoor Vullingsstraat, Sevenum (locatie C) / grond
Projectnummer AM10128
Rapportnummer 11569813 - 1

Orderdatum 10-06-2010
Startdatum 10-06-2010
Rapportagedatum 18-06-2010

Monster beschrijvingen

- 001 * De monstervoorbehandeling en analyses zijn uitgevoerd conform Accreditatieschema AS3000, dit geldt alleen voor de analyses die worden gerapporteerd met het "S" kenmerk.
- 002 * De monstervoorbehandeling en analyses zijn uitgevoerd conform Accreditatieschema AS3000, dit geldt alleen voor de analyses die worden gerapporteerd met het "S" kenmerk.

Voetnoten

- 1 De sommatie na verrekening van de 0.7 factor conform AS3000



Aeres Milieu BV
dhr. G. Reuver

Blad 5 van 5

Analyserapport

Projectnaam Pastoor Vullingsstraat, Sevenum (locatie C) / grond
Projectnummer AM10128
Rapportnummer 11569813 - 1

Orderdatum 10-06-2010
Startdatum 10-06-2010
Rapportagedatum 18-06-2010

Analyse	Monstersoort	Relatie tot norm
droge stof	Grond (AS3000)	Grond: gelijkwaardig aan NEN-ISO 11465, conform CMA/2/II/A.1 Grond (AS3000): conform AS3010-2
gewicht artefacten	Grond (AS3000)	Conform AS3000, NEN 5709
aard van de artefacten	Grond (AS3000)	Idem
organische stof (gloeiverlies)	Grond (AS3000)	Grond/Puin: gelijkwaardig aan NEN 5754. Grond (AS3000): conform AS3010
lutum (bodem)	Grond (AS3000)	Grond: eigen methode. Grond (AS3000): conform AS3010-4
barium	Grond (AS3000)	Conform AS3010-5, NEN 6961 (ontsluiting) en NEN 6966 (meting)
cadmium	Grond (AS3000)	Idem
kobalt	Grond (AS3000)	Idem
koper	Grond (AS3000)	Idem
kwik	Grond (AS3000)	Conform AS3010-5, NEN 6961 (ontsluiting) en NEN-ISO 16772 (meting)
lood	Grond (AS3000)	Conform AS3010-5, NEN 6961 (ontsluiting) en NEN 6966 (meting)
molybdeen	Grond (AS3000)	Idem
nikkel	Grond (AS3000)	Idem
zink	Grond (AS3000)	Idem
naftaleen	Grond (AS3000)	Conform AS3010-6
fenantreen	Grond (AS3000)	Idem
antraceen	Grond (AS3000)	Idem
fluoranteen	Grond (AS3000)	Idem
benzo(a)antraceen	Grond (AS3000)	Idem
chryseen	Grond (AS3000)	Idem
benzo(k)fluoranteen	Grond (AS3000)	Idem
benzo(a)pyreen	Grond (AS3000)	Idem
benzo(ghi)peryleen	Grond (AS3000)	Idem
indeno(1,2,3-cd)pyreen	Grond (AS3000)	Idem
pak-totaal (10 van VROM) (0.7 factor)	Grond (AS3000)	Idem
PCB 28	Grond (AS3000)	Conform AS3010-8
PCB 52	Grond (AS3000)	Idem
PCB 101	Grond (AS3000)	Idem
PCB 118	Grond (AS3000)	Idem
PCB 138	Grond (AS3000)	Idem
PCB 153	Grond (AS3000)	Idem
PCB 180	Grond (AS3000)	Idem
som PCB (7) (0.7 factor)	Grond (AS3000)	Idem
totaal olie C10 - C40	Grond (AS3000)	Conform AS3010-7

Monster	Barcode	Aanlevering	Monstername	Verpakking
001	Y2088931	09-06-2010	08-06-2010	ALC201
001	Y2089239	09-06-2010	08-06-2010	ALC201
002	Y2088903	09-06-2010	08-06-2010	ALC201
002	Y2088920	09-06-2010	08-06-2010	ALC201
002	Y2088926	09-06-2010	08-06-2010	ALC201
002	Y2089107	09-06-2010	08-06-2010	ALC201
002	Y2089193	09-06-2010	08-06-2010	ALC201
002	Y2089249	09-06-2010	08-06-2010	ALC201
002	Y2089252	09-06-2010	08-06-2010	ALC201
002	Y2089253	09-06-2010	08-06-2010	ALC201

Paraaf :



BIJLAGE 5-1

Analyseresultaten grondwatermonster(s) met streef- en
interventiewaarden deellocatie A

Tabel: Analyseresultaten grondwater (as3000) monsters (gehalten in µg/l, tenzij anders aangegeven)

monstercode monster	pb 1 1	S	1/2(S+I)	I	AS3000 EIS
METALEN					
barium	80 *	50	338	625	50
cadmium	<0,8 ^a	0,40	3,2	6,0	0,80
kobalt	10	20	60	100	20
koper	<15	15	45	75	15
kwik	<0,05	0,050	0,18	0,30	0,050
lood	<15	15	45	75	15
molybdeen	<3,6	5,0	152	300	5,0
nikkel	<15	15	45	75	15
zink	<60	65	432	800	65
VLUCHTIGE AROMATEN					
benzeen	<0,2	0,20	15	30	0,20
tolueen	<0,3	7,0	504	1000	7,0
ethylbenzeen	<0,3	4,0	77	150	4,0
o-xyleen	<0,1 --				
p- en m-xyleen	<0,2 --				
xylenen	<0,3 --	0,20	35	70	0,30
xylenen (0.7 factor)	0,21 ^a	0,20	35	70	0,21
styreen	<0,3	6,0	153	300	6,0
naftaleen	<0,05 ^a	0,01	35	70	0,050
GEHALOGENEERDE KOOLWATERSTOFFEN					
1,1-dichloorethaan	<0,6	7,0	454	900	7,0
1,2-dichloorethaan	<0,6	7,0	204	400	7,0
1,1-dichlooretheen	<0,1 ^a	0,01	5,0	10	0,10
cis-1,2-dichlooretheen	<0,1 --				
trans-1,2-dichlooretheen	<0,1 --				
som (cis,trans) 1,2-dichloorethenen (0.7 factor)	0,14 ^a	0,01	10	20	0,20
dichloormethaan	<0,2 ^a	0,01	500	1000	0,20
1,1-dichloorpropaan	<0,25--				
1,2-dichloorpropaan	<0,25--				
1,3-dichloorpropaan	<0,25--				
som dichloorpropanen (0.7 factor)	0,53	0,80	40	80	0,52
tetrachlooretheen	<0,1 ^a	0,01	20	40	0,10
tetrachloormethaan	<0,1 ^a	0,01	5,0	10	0,10
1,1,1-trichloorethaan	<0,1 ^a	0,01	150	300	0,10
1,1,2-trichloorethaan	<0,1 ^a	0,01	65	130	0,10
trichlooretheen	<0,6	24	262	500	24
chloroform	<0,6	6,0	203	400	6,0
vinylchloride	<0,1 ^a	0,01	2,5	5,0	0,20
tribroommethaan	<0,2			630	2,0
MINERALE OLIE					
fractie C10 - C12	<25 --				
fractie C12 - C22	<25 --				
fractie C22 - C30	<25 --				
fractie C30 - C40	<25 --				
totaal olie C10 - C40	<100 ^a	50	325	600	100

Monstercode en monstertraject:
 1 11574566-001 pb 1

De resultaten zijn getoetst aan de toetsingswaarden zoals vermeld Circulaire Bodemsanering 2009, Staatscourant 67, 7 april 2009.

De gehalten die de betreffende toetsingswaarden overschrijden zijn als volgt geclassificeerd:

- * het gehalte is groter dan de streefwaarde en kleiner dan of gelijk aan het gemiddelde van de streef- en interventiewaarde*
- ** het gehalte is groter dan het gemiddelde van de streef- en interventiewaarde en kleiner dan of gelijk aan de interventiewaarde*
- *** het gehalte is groter dan de interventiewaarde*
- geen toetsingswaarde voor opgesteld*
- niet geanalyseerd*
- # verhoogde rapportagegrens, voor meer informatie zie analysecertificaat*
- AS3000 laboratoriumanalyses voor grond-, waterbodem- en grondwateronderzoek; grondwaterprotocollen 3110 t/m 3190 versie 3,25 juni 2008.*
- ^a gecorrigeerd gehalte is groter dan of gelijk aan de streefwaarde (of geen streefwaarde voor opgesteld), maar wel kleiner dan de AS3000 rapportagegrens-eis, dus mag verondersteld worden kleiner dan de streefwaarde te zijn.*
- ^b gecorrigeerd gehalte is groter dan de streefwaarde (of geen streefwaarde voor opgesteld), en groter dan de AS3000 rapportagegrens-eis.*



Analyserapport

Aeres Milieu BV
Dhr. G. Reuver
Postbus 1015
6040 KA ROERMOND

Blad 1 van 5

Uw projectnaam : Pastoor Vullingsstraat, Sevenum (locatie A) / grondwater
Uw projectnummer : AM10128
ALcontrol rapportnummer : 11574566, versie nummer: 1
Rapport verificatie nummer : UB72WFKG

Rotterdam, 28-06-2010

Geachte heer/mevrouw,

Hierbij ontvangt u de analyse resultaten van het laboratoriumonderzoek ten behoeve van uw project AM10128. Het onderzoek werd uitgevoerd conform uw opdracht. De gerapporteerde resultaten hebben uitsluitend betrekking op de geteste monsters. De door u aangegeven omschrijvingen voor de monsters en het project zijn overgenomen in dit analyserapport.

Het onderzoek is, met uitzondering van eventueel door derden uitgevoerd onderzoek, uitgevoerd door ALcontrol Laboratories, gevestigd aan de Steenhouwerstraat 15 in Rotterdam (NL).

Dit analyserapport bestaat inclusief bijlagen uit 5 pagina's. Alle bijlagen maken onlosmakelijk onderdeel uit van het rapport. Alleen vermenigvuldiging van het hele rapport is toegestaan.

Uitgebreide informatie over de door ons gehanteerde analysemethoden kunt u terugvinden in onze informatiegids.

Mocht u vragen en/of opmerkingen hebben naar aanleiding van dit rapport, bijvoorbeeld als u nadere informatie nodig heeft over de meetonzekerheid van de analyseresultaten in dit rapport, dan verzoeken wij u vriendelijk contact op te nemen met de afdeling Customer Support.

Wij vertrouwen er op u met deze informatie van dienst te zijn.

Hoogachtend,



R. van Duin
Laboratory Manager

Aeres Milieu BV
Dhr. G. Reuver

Analyserapport

Blad 2 van 5

Projectnaam Pastoor Vullingsstraat, Sevenum (locatie A) / grondwater
Projectnummer AM10128
Rapportnummer 11574566 - 1Orderdatum 24-06-2010
Startdatum 24-06-2010
Rapportagedatum 28-06-2010

Analyse	Eenheid	Q	001
---------	---------	---	-----

METALEN

barium	µg/l	S	80
cadmium	µg/l	S	<0.8
kobalt	µg/l	S	10
koper	µg/l	S	<15
kwik	µg/l	S	<0.05
lood	µg/l	S	<15
molybdeen	µg/l	S	<3.6
nikkel	µg/l	S	<15
zink	µg/l	S	<60

VLUCHTIGE AROMATEN

benzeen	µg/l	S	<0.2
tolueen	µg/l	S	<0.3
ethylbenzeen	µg/l	S	<0.3
o-xyleen	µg/l	S	<0.1
p- en m-xyleen	µg/l	S	<0.2
xylenen	µg/l	S	<0.3
xylenen (0.7 factor)	µg/l	S	0.21
styreen	µg/l	S	<0.3
naftaleen	µg/l	S	<0.05

GEHALOGENEERDE KOOLWATERSTOFFEN

1,1-dichloorethaan	µg/l	S	<0.6
1,2-dichloorethaan	µg/l	S	<0.6
1,1-dichlooretheen	µg/l	S	<0.1
cis-1,2-dichlooretheen	µg/l	S	<0.1
trans-1,2-dichlooretheen	µg/l	S	<0.1
som (cis,trans) 1,2-dichloorethenen (0.7 factor)	µg/l	S	0.14
dichloormethaan	µg/l	S	<0.2
1,1-dichloorpropaan	µg/l	S	<0.25
1,2-dichloorpropaan	µg/l	S	<0.25
1,3-dichloorpropaan	µg/l	S	<0.25
som dichloorpropanen (0.7 factor)	µg/l	S	0.53
tetrachlooretheen	µg/l	S	<0.1
tetrachloormethaan	µg/l	S	<0.1
1,1,1-trichloorethaan	µg/l	S	<0.1
1,1,2-trichloorethaan	µg/l	S	<0.1

De met S gemerkte analyses zijn geaccrediteerd en vallen onder de AS3000 erkenning door de ministeries VROM en V&W. Overige accreditaties zijn gemerkt met een Q.

Nummer	Monstersoort	Monsterspecificatie
--------	--------------	---------------------

001	Grondwater (AS3000)	pb 1
-----	------------------------	------



Paraaf :





Aeres Milieu BV
Dhr. G. Reuver

Analyserapport

Blad 3 van 5

Projectnaam Pastoor Vullingsstraat, Sevenum (locatie A) / grondwater
Projectnummer AM10128
Rapportnummer 11574566 - 1

Orderdatum 24-06-2010
Startdatum 24-06-2010
Rapportagedatum 28-06-2010

Analyse	Eenheid	Q	001
trichlooretheen	µg/l	S	<0.6
chloroform	µg/l	S	<0.6
vinylchloride	µg/l	S	<0.1
tribroommethaan	µg/l	S	<0.2
<i>MINERALE OLIE</i>			
fractie C10 - C12	µg/l		<25
fractie C12 - C22	µg/l		<25
fractie C22 - C30	µg/l		<25
fractie C30 - C40	µg/l		<25
totaal olie C10 - C40	µg/l	S	<100

De met S gemerkte analyses zijn geaccrediteerd en vallen onder de AS3000 erkenning door de ministeries VROM en V&W. Overige accreditaties zijn gemerkt met een Q.

Nummer	Monstersoort	Monsterspecificatie
001	Grondwater (AS3000)	pb 1



Paraaf :





Aeres Milieu BV
Dhr. G. Reuver

Analyserapport

Blad 4 van 5

Projectnaam Pastoor Vullingsstraat, Sevenum (locatie A) / grondwater
Projectnummer AM10128
Rapportnummer 11574566 - 1

Orderdatum 24-06-2010
Startdatum 24-06-2010
Rapportagedatum 28-06-2010

Monster beschrijvingen

001 * De monstervoorbehandeling en analyses zijn uitgevoerd conform Accreditatieschema AS3000, dit geldt alleen voor de analyses die worden gerapporteerd met het "S" kenmerk.



Aeres Milieu BV
Dhr. G. Reuver

Blad 5 van 5

Analyserapport

Projectnaam Pastoor Vullingsstraat, Sevenum (locatie A) / grondwater
Projectnummer AM10128
Rapportnummer 11574566 - 1

Orderdatum 24-06-2010
Startdatum 24-06-2010
Rapportagedatum 28-06-2010

Analyse	Monstersoort	Relatie tot norm
barium	Grondwater (AS3000)	Conform AS3110-3 en Conform NEN 6966 (meting conform NEN-EN-ISO 11885)
cadmium	Grondwater (AS3000)	Idem
kobalt	Grondwater (AS3000)	Idem
koper	Grondwater (AS3000)	Idem
kwik	Grondwater (AS3000)	Conform AS3110-3 en conform NEN-EN-ISO 17852
lood	Grondwater (AS3000)	Conform AS3110-3 en Conform NEN 6966 (meting conform NEN-EN-ISO 11885)
molybdeen	Grondwater (AS3000)	Idem
nikkel	Grondwater (AS3000)	Idem
zink	Grondwater (AS3000)	Idem
benzeen	Grondwater (AS3000)	Conform AS3130-1
tolueen	Grondwater (AS3000)	Idem
ethylbenzeen	Grondwater (AS3000)	Idem
o-xyleen	Grondwater (AS3000)	Idem
p- en m-xyleen	Grondwater (AS3000)	Idem
xylenen	Grondwater (AS3000)	Idem
xylenen (0.7 factor)	Grondwater (AS3000)	Conform AS3130-1
styreen	Grondwater (AS3000)	Conform AS3130-1
naftaleen	Grondwater (AS3000)	Idem
1,1-dichloorethaan	Grondwater (AS3000)	Idem
1,2-dichloorethaan	Grondwater (AS3000)	Idem
1,1-dichlooretheen	Grondwater (AS3000)	Idem
cis-1,2-dichlooretheen	Grondwater (AS3000)	Idem
trans-1,2-dichlooretheen	Grondwater (AS3000)	Idem
som (cis,trans) 1,2-dichloorethenen (0.7 factor)	Grondwater (AS3000)	Idem
dichloormethaan	Grondwater (AS3000)	Idem
1,1-dichloorpropaan	Grondwater (AS3000)	Idem
1,2-dichloorpropaan	Grondwater (AS3000)	Idem
1,3-dichloorpropaan	Grondwater (AS3000)	Idem
som dichloorpropanen (0.7 factor)	Grondwater (AS3000)	Idem
tetrachlooretheen	Grondwater (AS3000)	Idem
tetrachloormethaan	Grondwater (AS3000)	Idem
1,1,1-trichloorethaan	Grondwater (AS3000)	Idem
1,1,2-trichloorethaan	Grondwater (AS3000)	Idem
trichlooretheen	Grondwater (AS3000)	Idem
chloroform	Grondwater (AS3000)	Idem
vinylchloride	Grondwater (AS3000)	Idem
tribroommethaan	Grondwater (AS3000)	Idem
totaal olie C10 - C40	Grondwater (AS3000)	Conform AS3110-5

Monster	Barcode	Aanlevering	Monstername	Verpakking
001	B0966351	25-06-2010	23-06-2010	ALC204
001	G8061196	25-06-2010	23-06-2010	ALC236
001	G8061208	25-06-2010	23-06-2010	ALC236

Paraaf :



BIJLAGE 5-2

Analyseresultaten grondwatermonster(s) met streef- en
interventiewaarden deellocatie B

Tabel: Analyseresultaten grondwater (as3000) monsters (gehalten in µg/l, tenzij anders aangegeven)

monstercode monster	pb 101 1	S	1/2(S+I)	I	AS3000 EIS
METALEN					
barium	45	50	338	625	50
cadmium	<0,8 ^a	0,40	3,2	6,0	0,80
kobalt	<5	20	60	100	20
koper	<15	15	45	75	15
kwik	<0,05	0,050	0,18	0,30	0,050
lood	<15	15	45	75	15
molybdeen	<3,6	5,0	152	300	5,0
nikkel	<15	15	45	75	15
zink	<60	65	432	800	65
VLUCHTIGE AROMATEN					
benzeen	<0,2	0,20	15	30	0,20
tolueen	<0,3	7,0	504	1000	7,0
ethylbenzeen	<0,3	4,0	77	150	4,0
o-xyleen	<0,1 --				
p- en m-xyleen	<0,2 --				
xylenen	<0,3 --	0,20	35	70	0,30
xylenen (0.7 factor)	0,21 ^a	0,20	35	70	0,21
styreen	<0,3	6,0	153	300	6,0
naftaleen	<0,05 ^a	0,01	35	70	0,050
GEHALOGENEERDE KOOLWATERSTOFFEN					
1,1-dichloorethaan	<0,6	7,0	454	900	7,0
1,2-dichloorethaan	<0,6	7,0	204	400	7,0
1,1-dichlooretheen	<0,1 ^a	0,01	5,0	10	0,10
cis-1,2-dichlooretheen	<0,1 --				
trans-1,2-dichlooretheen	<0,1 --				
som (cis,trans) 1,2-dichloorethenen (0.7 factor)	0,14 ^a	0,01	10	20	0,20
dichloormethaan	<0,2 ^a	0,01	500	1000	0,20
1,1-dichloorpropaan	<0,25--				
1,2-dichloorpropaan	<0,25--				
1,3-dichloorpropaan	<0,25--				
som dichloorpropanen (0.7 factor)	0,53	0,80	40	80	0,52
tetrachlooretheen	<0,1 ^a	0,01	20	40	0,10
tetrachloormethaan	<0,1 ^a	0,01	5,0	10	0,10
1,1,1-trichloorethaan	<0,1 ^a	0,01	150	300	0,10
1,1,2-trichloorethaan	<0,1 ^a	0,01	65	130	0,10
trichlooretheen	<0,6	24	262	500	24
chloroform	<0,6	6,0	203	400	6,0
vinylchloride	<0,1 ^a	0,01	2,5	5,0	0,20
tribroommethaan	<0,2			630	2,0
MINERALE OLIE					
fractie C10 - C12	<25 --				
fractie C12 - C22	<25 --				
fractie C22 - C30	<25 --				
fractie C30 - C40	<25 --				
totaal olie C10 - C40	<100 ^a	50	325	600	100

Monstercode en monstertraject:
 1 11574571-001 pb 101

De resultaten zijn getoetst aan de toetsingswaarden zoals vermeld Circulaire Bodemsanering 2009, Staatscourant 67, 7 april 2009.

De gehalten die de betreffende toetsingswaarden overschrijden zijn als volgt geclassificeerd:

- * het gehalte is groter dan de streefwaarde en kleiner dan of gelijk aan het gemiddelde van de streef- en interventiewaarde*
- ** het gehalte is groter dan het gemiddelde van de streef- en interventiewaarde en kleiner dan of gelijk aan de interventiewaarde*
- *** het gehalte is groter dan de interventiewaarde*
- geen toetsingswaarde voor opgesteld*
- niet geanalyseerd*
- # verhoogde rapportagegrens, voor meer informatie zie analysecertificaat*
- AS3000 laboratoriumanalyses voor grond-, waterbodem- en grondwateronderzoek; grondwaterprotocollen 3110 t/m 3190 versie 3,25 juni 2008.*
- a gecorrigeerd gehalte is groter dan of gelijk aan de streefwaarde (of geen streefwaarde voor opgesteld), maar wel kleiner dan de AS3000 rapportagegrens-eis, dus mag verondersteld worden kleiner dan de streefwaarde te zijn.*
- b gecorrigeerd gehalte is groter dan de streefwaarde (of geen streefwaarde voor opgesteld), en groter dan de AS3000 rapportagegrens-eis.*



Analyserapport

Aeres Milieu BV
Dhr. H. van den Tillaar
Postbus 1015
6040 KA ROERMOND

Blad 1 van 5

Uw projectnaam : Pastoor Vullingsstraat, Sevenum (locatie B) / grondwater
Uw projectnummer : AM10128
ALcontrol rapportnummer : 11574571, versie nummer: 1
Rapport verificatie nummer : 4P5GBI53

Rotterdam, 28-06-2010

Geachte heer/mevrouw,

Hierbij ontvangt u de analyse resultaten van het laboratoriumonderzoek ten behoeve van uw project AM10128. Het onderzoek werd uitgevoerd conform uw opdracht. De gerapporteerde resultaten hebben uitsluitend betrekking op de geteste monsters. De door u aangegeven omschrijvingen voor de monsters en het project zijn overgenomen in dit analyserapport.

Het onderzoek is, met uitzondering van eventueel door derden uitgevoerd onderzoek, uitgevoerd door ALcontrol Laboratories, gevestigd aan de Steenhouwerstraat 15 in Rotterdam (NL).

Dit analyserapport bestaat inclusief bijlagen uit 5 pagina's. Alle bijlagen maken onlosmakelijk onderdeel uit van het rapport. Alleen vermenigvuldiging van het hele rapport is toegestaan.

Uitgebreide informatie over de door ons gehanteerde analysemethoden kunt u terugvinden in onze informatiegids.

Mocht u vragen en/of opmerkingen hebben naar aanleiding van dit rapport, bijvoorbeeld als u nadere informatie nodig heeft over de meetonzekerheid van de analyseresultaten in dit rapport, dan verzoeken wij u vriendelijk contact op te nemen met de afdeling Customer Support.

Wij vertrouwen er op u met deze informatie van dienst te zijn.

Hoogachtend,



R. van Duin
Laboratory Manager

Aeres Milieu BV
Dhr. H. van den Tillaar

Analyserapport

Blad 2 van 5

Projectnaam Pastoor Vullingsstraat, Sevenum (locatie B) / grondwater
Projectnummer AM10128
Rapportnummer 11574571 - 1Orderdatum 24-06-2010
Startdatum 24-06-2010
Rapportagedatum 28-06-2010

Analyse	Eenheid	Q	001
---------	---------	---	-----

METALEN

barium	µg/l	S	45
cadmium	µg/l	S	<0.8
kobalt	µg/l	S	<5
koper	µg/l	S	<15
kwik	µg/l	S	<0.05
lood	µg/l	S	<15
molybdeen	µg/l	S	<3.6
nikkel	µg/l	S	<15
zink	µg/l	S	<60

VLUCHTIGE AROMATEN

benzeen	µg/l	S	<0.2
tolueen	µg/l	S	<0.3
ethylbenzeen	µg/l	S	<0.3
o-xyleen	µg/l	S	<0.1
p- en m-xyleen	µg/l	S	<0.2
xylenen	µg/l	S	<0.3
xylenen (0.7 factor)	µg/l	S	0.21
styreen	µg/l	S	<0.3
naftaleen	µg/l	S	<0.05

GEHALOGENEERDE KOOLWATERSTOFFEN

1,1-dichloorethaan	µg/l	S	<0.6
1,2-dichloorethaan	µg/l	S	<0.6
1,1-dichlooretheen	µg/l	S	<0.1
cis-1,2-dichlooretheen	µg/l	S	<0.1
trans-1,2-dichlooretheen	µg/l	S	<0.1
som (cis,trans) 1,2-dichloorethenen (0.7 factor)	µg/l	S	0.14
dichloormethaan	µg/l	S	<0.2
1,1-dichloorpropaan	µg/l	S	<0.25
1,2-dichloorpropaan	µg/l	S	<0.25
1,3-dichloorpropaan	µg/l	S	<0.25
som dichloorpropanen (0.7 factor)	µg/l	S	0.53
tetrachlooretheen	µg/l	S	<0.1
tetrachloormethaan	µg/l	S	<0.1
1,1,1-trichloorethaan	µg/l	S	<0.1
1,1,2-trichloorethaan	µg/l	S	<0.1

De met S gemerkte analyses zijn geaccrediteerd en vallen onder de AS3000 erkenning door de ministeries VROM en V&W. Overige accreditaties zijn gemerkt met een Q.

Nummer	Monstersoort	Monsterspecificatie
--------	--------------	---------------------

001	Grondwater (AS3000)	pb 101
-----	---------------------	--------



Aeres Milieu BV
Dhr. H. van den Tillaar

Analyserapport

Blad 3 van 5

Projectnaam Pastoor Vullingsstraat, Sevenum (locatie B) / grondwater
Projectnummer AM10128
Rapportnummer 11574571 - 1

Orderdatum 24-06-2010
Startdatum 24-06-2010
Rapportagedatum 28-06-2010

Analyse	Eenheid	Q	001
trichlooretheen	µg/l	S	<0.6
chloroform	µg/l	S	<0.6
vinylchloride	µg/l	S	<0.1
tribroommethaan	µg/l	S	<0.2
<i>MINERALE OLIE</i>			
fractie C10 - C12	µg/l		<25
fractie C12 - C22	µg/l		<25
fractie C22 - C30	µg/l		<25
fractie C30 - C40	µg/l		<25
totaal olie C10 - C40	µg/l	S	<100

De met S gemerkte analyses zijn geaccrediteerd en vallen onder de AS3000 erkenning door de ministeries VROM en V&W. Overige accreditaties zijn gemerkt met een Q.

Nummer	Monstersoort	Monsterspecificatie
001	Grondwater (AS3000)	pb 101



Paraaf :





Aeres Milieu BV
Dhr. H. van den Tillaar

Analyserapport

Blad 4 van 5

Projectnaam Pastoor Vullingsstraat, Sevenum (locatie B) / grondwater
Projectnummer AM10128
Rapportnummer 11574571 - 1

Orderdatum 24-06-2010
Startdatum 24-06-2010
Rapportagedatum 28-06-2010

Monster beschrijvingen

001 * De monstervoorbehandeling en analyses zijn uitgevoerd conform Accreditatieschema AS3000, dit geldt alleen voor de analyses die worden gerapporteerd met het "S" kenmerk.



Aeres Milieu BV
Dhr. H. van den Tillaar

Analyserapport

Blad 5 van 5

Projectnaam Pastoor Vullingsstraat, Sevenum (locatie B) / grondwater
Projectnummer AM10128
Rapportnummer 11574571 - 1

Orderdatum 24-06-2010
Startdatum 24-06-2010
Rapportagedatum 28-06-2010

Analyse	Monstersoort	Relatie tot norm
barium	Grondwater (AS3000)	Conform AS3110-3 en Conform NEN 6966 (meting conform NEN-EN-ISO 11885)
cadmium	Grondwater (AS3000)	Idem
kobalt	Grondwater (AS3000)	Idem
koper	Grondwater (AS3000)	Idem
kwik	Grondwater (AS3000)	Conform AS3110-3 en conform NEN-EN-ISO 17852
lood	Grondwater (AS3000)	Conform AS3110-3 en Conform NEN 6966 (meting conform NEN-EN-ISO 11885)
molybdeen	Grondwater (AS3000)	Idem
nikkel	Grondwater (AS3000)	Idem
zink	Grondwater (AS3000)	Idem
benzeen	Grondwater (AS3000)	Conform AS3130-1
tolueen	Grondwater (AS3000)	Idem
ethylbenzeen	Grondwater (AS3000)	Idem
o-xyleen	Grondwater (AS3000)	Idem
p- en m-xyleen	Grondwater (AS3000)	Idem
xyleen	Grondwater (AS3000)	Idem
xyleen (0.7 factor)	Grondwater (AS3000)	Conform AS3130-1
styreen	Grondwater (AS3000)	Conform AS3130-1
naftaleen	Grondwater (AS3000)	Idem
1,1-dichloorethaan	Grondwater (AS3000)	Idem
1,2-dichloorethaan	Grondwater (AS3000)	Idem
1,1-dichlooretheen	Grondwater (AS3000)	Idem
cis-1,2-dichlooretheen	Grondwater (AS3000)	Idem
trans-1,2-dichlooretheen	Grondwater (AS3000)	Idem
som (cis,trans) 1,2-dichloorethenen (0.7 factor)	Grondwater (AS3000)	Idem
dichloormethaan	Grondwater (AS3000)	Idem
1,1-dichloorpropaan	Grondwater (AS3000)	Idem
1,2-dichloorpropaan	Grondwater (AS3000)	Idem
1,3-dichloorpropaan	Grondwater (AS3000)	Idem
som dichloorpropanen (0.7 factor)	Grondwater (AS3000)	Idem
tetrachlooretheen	Grondwater (AS3000)	Idem
tetrachloormethaan	Grondwater (AS3000)	Idem
1,1,1-trichloorethaan	Grondwater (AS3000)	Idem
1,1,2-trichloorethaan	Grondwater (AS3000)	Idem
trichlooretheen	Grondwater (AS3000)	Idem
chloroform	Grondwater (AS3000)	Idem
vinylchloride	Grondwater (AS3000)	Idem
tribroommethaan	Grondwater (AS3000)	Idem
totaal olie C10 - C40	Grondwater (AS3000)	Conform AS3110-5

Monster	Barcode	Aanlevering	Monstername	Verpakking
001	B0966350	25-06-2010	23-06-2010	ALC204
001	G8061217	25-06-2010	23-06-2010	ALC236
001	G8061218	25-06-2010	23-06-2010	ALC236

Paraaf :



BIJLAGE 5-3

Analyseresultaten grondwatermonster(s) met streef- en
interventiewaarden deellocatie C

Tabel: Analyseresultaten grondwater (as3000) monsters (gehalten in µg/l, tenzij anders aangegeven)

monstercode monster	pb 201 1	S	1/2(S+I)	I	AS3000 EIS
METALEN					
barium	<45	50	338	625	50
cadmium	<0,8 ^a	0,40	3,2	6,0	0,80
kobalt	<5	20	60	100	20
koper	<15	15	45	75	15
kwik	<0,05	0,050	0,18	0,30	0,050
lood	<15	15	45	75	15
molybdeen	<3,6	5,0	152	300	5,0
nikkel	<15	15	45	75	15
zink	<60	65	432	800	65
VLUCHTIGE AROMATEN					
benzeen	<0,2	0,20	15	30	0,20
tolueen	<0,3	7,0	504	1000	7,0
ethylbenzeen	<0,3	4,0	77	150	4,0
o-xyleen	<0,1 --				
p- en m-xyleen	<0,2 --				
xylenen	<0,3 --	0,20	35	70	0,30
xylenen (0.7 factor)	0,21 ^a	0,20	35	70	0,21
styreen	<0,3	6,0	153	300	6,0
naftaleen	<0,05 ^a	0,01	35	70	0,050
GEHALOGENEERDE KOOLWATERSTOFFEN					
1,1-dichloorethaan	<0,6	7,0	454	900	7,0
1,2-dichloorethaan	<0,6	7,0	204	400	7,0
1,1-dichlooretheen	<0,1 ^a	0,01	5,0	10	0,10
cis-1,2-dichlooretheen	<0,1 --				
trans-1,2-dichlooretheen	<0,1 --				
som (cis,trans) 1,2-dichloorethenen (0.7 factor)	0,14 ^a	0,01	10	20	0,20
dichloormethaan	<0,2 ^a	0,01	500	1000	0,20
1,1-dichloorpropaan	<0,25--				
1,2-dichloorpropaan	<0,25--				
1,3-dichloorpropaan	<0,25--				
som dichloorpropanen (0.7 factor)	0,53	0,80	40	80	0,52
tetrachlooretheen	<0,1 ^a	0,01	20	40	0,10
tetrachloormethaan	<0,1 ^a	0,01	5,0	10	0,10
1,1,1-trichloorethaan	<0,1 ^a	0,01	150	300	0,10
1,1,2-trichloorethaan	<0,1 ^a	0,01	65	130	0,10
trichlooretheen	<0,6	24	262	500	24
chloroform	<0,6	6,0	203	400	6,0
vinylchloride	<0,1 ^a	0,01	2,5	5,0	0,20
tribroommethaan	<0,2			630	2,0
MINERALE OLIE					
fractie C10 - C12	<25 --				
fractie C12 - C22	<25 --				
fractie C22 - C30	<25 --				
fractie C30 - C40	<25 --				
totaal olie C10 - C40	<100 ^a	50	325	600	100

 Monstercode en monstertraject:
 1 11574574-001 pb 201

De resultaten zijn getoetst aan de toetsingswaarden zoals vermeld Circulaire Bodemsanering 2009, Staatscourant 67, 7 april 2009.

De gehalten die de betreffende toetsingswaarden overschrijden zijn als volgt geclassificeerd:

- * het gehalte is groter dan de streefwaarde en kleiner dan of gelijk aan het gemiddelde van de streef- en interventiewaarde*
- ** het gehalte is groter dan het gemiddelde van de streef- en interventiewaarde en kleiner dan of gelijk aan de interventiewaarde*
- *** het gehalte is groter dan de interventiewaarde*
- geen toetsingswaarde voor opgesteld*
- niet geanalyseerd*
- # verhoogde rapportagegrens, voor meer informatie zie analysecertificaat*
- AS3000 laboratoriumanalyses voor grond-, waterbodem- en grondwateronderzoek; grondwaterprotocollen 3110 t/m 3190 versie 3,25 juni 2008.*
- a gecorrigeerd gehalte is groter dan of gelijk aan de streefwaarde (of geen streefwaarde voor opgesteld), maar wel kleiner dan de AS3000 rapportagegrens-eis, dus mag verondersteld worden kleiner dan de streefwaarde te zijn.*
- b gecorrigeerd gehalte is groter dan de streefwaarde (of geen streefwaarde voor opgesteld), en groter dan de AS3000 rapportagegrens-eis.*



Analyserapport

Aeres Milieu BV
Dhr. G. Reuver
Postbus 1015
6040 KA ROERMOND

Blad 1 van 5

Uw projectnaam : Pastoor Vullingsstraat, Sevenum (locatie C) / grondwater
Uw projectnummer : AM10128
ALcontrol rapportnummer : 11574574, versie nummer: 1
Rapport verificatie nummer : IY2MDEVG

Rotterdam, 28-06-2010

Geachte heer/mevrouw,

Hierbij ontvangt u de analyse resultaten van het laboratoriumonderzoek ten behoeve van uw project AM10128. Het onderzoek werd uitgevoerd conform uw opdracht. De gerapporteerde resultaten hebben uitsluitend betrekking op de geteste monsters. De door u aangegeven omschrijvingen voor de monsters en het project zijn overgenomen in dit analyserapport.

Het onderzoek is, met uitzondering van eventueel door derden uitgevoerd onderzoek, uitgevoerd door ALcontrol Laboratories, gevestigd aan de Steenhouwerstraat 15 in Rotterdam (NL).

Dit analyserapport bestaat inclusief bijlagen uit 5 pagina's. Alle bijlagen maken onlosmakelijk onderdeel uit van het rapport. Alleen vermenigvuldiging van het hele rapport is toegestaan.

Uitgebreide informatie over de door ons gehanteerde analysemethoden kunt u terugvinden in onze informatiegids.

Mocht u vragen en/of opmerkingen hebben naar aanleiding van dit rapport, bijvoorbeeld als u nadere informatie nodig heeft over de meetonzekerheid van de analyseresultaten in dit rapport, dan verzoeken wij u vriendelijk contact op te nemen met de afdeling Customer Support.

Wij vertrouwen er op u met deze informatie van dienst te zijn.

Hoogachtend,



R. van Duin
Laboratory Manager

Aeres Milieu BV
Dhr. G. Reuver

Analyserapport

Blad 2 van 5

Projectnaam Pastoor Vullingsstraat, Sevenum (locatie C) / grondwater
 Projectnummer AM10128
 Rapportnummer 11574574 - 1

Orderdatum 24-06-2010
 Startdatum 24-06-2010
 Rapportagedatum 28-06-2010

Analyse	Eenheid	Q	001
---------	---------	---	-----

METALEN

barium	µg/l	S	<45
cadmium	µg/l	S	<0.8
kobalt	µg/l	S	<5
koper	µg/l	S	<15
kwik	µg/l	S	<0.05
lood	µg/l	S	<15
molybdeen	µg/l	S	<3.6
nikkel	µg/l	S	<15
zink	µg/l	S	<60

VLUCHTIGE AROMATEN

benzeen	µg/l	S	<0.2
tolueen	µg/l	S	<0.3
ethylbenzeen	µg/l	S	<0.3
o-xyleen	µg/l	S	<0.1
p- en m-xyleen	µg/l	S	<0.2
xylenen	µg/l	S	<0.3
xylenen (0.7 factor)	µg/l	S	0.21
styreen	µg/l	S	<0.3
naftaleen	µg/l	S	<0.05

GEHALOGENEERDE KOOLWATERSTOFFEN

1,1-dichloorethaan	µg/l	S	<0.6
1,2-dichloorethaan	µg/l	S	<0.6
1,1-dichlooretheen	µg/l	S	<0.1
cis-1,2-dichlooretheen	µg/l	S	<0.1
trans-1,2-dichlooretheen	µg/l	S	<0.1
som (cis,trans) 1,2-dichloorethenen (0.7 factor)	µg/l	S	0.14
dichloormethaan	µg/l	S	<0.2
1,1-dichloorpropaan	µg/l	S	<0.25
1,2-dichloorpropaan	µg/l	S	<0.25
1,3-dichloorpropaan	µg/l	S	<0.25
som dichloorpropanen (0.7 factor)	µg/l	S	0.53
tetrachlooretheen	µg/l	S	<0.1
tetrachloormethaan	µg/l	S	<0.1
1,1,1-trichloorethaan	µg/l	S	<0.1
1,1,2-trichloorethaan	µg/l	S	<0.1

De met S gemerkte analyses zijn geaccrediteerd en vallen onder de AS3000 erkenning door de ministeries VROM en V&W. Overige accreditaties zijn gemerkt met een Q.

Nummer	Monstersoort	Monsterspecificatie
--------	--------------	---------------------

001	Grondwater (AS3000)	pb 201
-----	---------------------	--------



Paraaf :





Aeres Milieu BV
Dhr. G. Reuver

Analyserapport

Blad 3 van 5

Projectnaam Pastoor Vullingsstraat, Sevenum (locatie C) / grondwater
Projectnummer AM10128
Rapportnummer 11574574 - 1

Orderdatum 24-06-2010
Startdatum 24-06-2010
Rapportagedatum 28-06-2010

Analyse	Eenheid	Q	001
trichlooretheen	µg/l	S	<0.6
chloroform	µg/l	S	<0.6
vinylchloride	µg/l	S	<0.1
tribroommethaan	µg/l	S	<0.2
<i>MINERALE OLIE</i>			
fractie C10 - C12	µg/l		<25
fractie C12 - C22	µg/l		<25
fractie C22 - C30	µg/l		<25
fractie C30 - C40	µg/l		<25
totaal olie C10 - C40	µg/l	S	<100

De met S gemerkte analyses zijn geaccrediteerd en vallen onder de AS3000 erkenning door de ministeries VROM en V&W. Overige accreditaties zijn gemerkt met een Q.

Nummer	Monstersoort	Monsterspecificatie
001	Grondwater (AS3000)	pb 201



Paraaf :





Aeres Milieu BV
Dhr. G. Reuver

Analyserapport

Blad 4 van 5

Projectnaam Pastoor Vullingsstraat, Sevenum (locatie C) / grondwater
Projectnummer AM10128
Rapportnummer 11574574 - 1

Orderdatum 24-06-2010
Startdatum 24-06-2010
Rapportagedatum 28-06-2010

Monster beschrijvingen

001 * De monstervoorbehandeling en analyses zijn uitgevoerd conform Accreditatieschema AS3000, dit geldt alleen voor de analyses die worden gerapporteerd met het "S" kenmerk.



Aeres Milieu BV
Dhr. G. Reuver

Blad 5 van 5

Analyserapport

Projectnaam Pastoor Vullingsstraat, Sevenum (locatie C) / grondwater
Projectnummer AM10128
Rapportnummer 11574574 - 1

Orderdatum 24-06-2010
Startdatum 24-06-2010
Rapportagedatum 28-06-2010

Analyse	Monstersoort	Relatie tot norm
barium	Grondwater (AS3000)	Conform AS3110-3 en Conform NEN 6966 (meting conform NEN-EN-ISO 11885)
cadmium	Grondwater (AS3000)	Idem
kobalt	Grondwater (AS3000)	Idem
koper	Grondwater (AS3000)	Idem
kwik	Grondwater (AS3000)	Conform AS3110-3 en conform NEN-EN-ISO 17852
lood	Grondwater (AS3000)	Conform AS3110-3 en Conform NEN 6966 (meting conform NEN-EN-ISO 11885)
molybdeen	Grondwater (AS3000)	Idem
nikkel	Grondwater (AS3000)	Idem
zink	Grondwater (AS3000)	Idem
benzeen	Grondwater (AS3000)	Conform AS3130-1
tolueen	Grondwater (AS3000)	Idem
ethylbenzeen	Grondwater (AS3000)	Idem
o-xyleen	Grondwater (AS3000)	Idem
p- en m-xyleen	Grondwater (AS3000)	Idem
xylenen	Grondwater (AS3000)	Idem
xylenen (0.7 factor)	Grondwater (AS3000)	Conform AS3130-1
styreen	Grondwater (AS3000)	Conform AS3130-1
naftaleen	Grondwater (AS3000)	Idem
1,1-dichloorethaan	Grondwater (AS3000)	Idem
1,2-dichloorethaan	Grondwater (AS3000)	Idem
1,1-dichlooretheen	Grondwater (AS3000)	Idem
cis-1,2-dichlooretheen	Grondwater (AS3000)	Idem
trans-1,2-dichlooretheen	Grondwater (AS3000)	Idem
som (cis,trans) 1,2-dichloorethenen (0.7 factor)	Grondwater (AS3000)	Idem
dichloormethaan	Grondwater (AS3000)	Idem
1,1-dichloorpropaan	Grondwater (AS3000)	Idem
1,2-dichloorpropaan	Grondwater (AS3000)	Idem
1,3-dichloorpropaan	Grondwater (AS3000)	Idem
som dichloorpropanen (0.7 factor)	Grondwater (AS3000)	Idem
tetrachlooretheen	Grondwater (AS3000)	Idem
tetrachloormethaan	Grondwater (AS3000)	Idem
1,1,1-trichloorethaan	Grondwater (AS3000)	Idem
1,1,2-trichloorethaan	Grondwater (AS3000)	Idem
trichlooretheen	Grondwater (AS3000)	Idem
chloroform	Grondwater (AS3000)	Idem
vinylchloride	Grondwater (AS3000)	Idem
tribroommethaan	Grondwater (AS3000)	Idem
totaal olie C10 - C40	Grondwater (AS3000)	Conform AS3110-5

Monster	Barcode	Aanlevering	Monstername	Verpakking
001	B0966349	25-06-2010	23-06-2010	ALC204
001	G8061215	25-06-2010	23-06-2010	ALC236
001	G8061216	25-06-2010	23-06-2010	ALC236

Paraaf :



BIJLAGE 6

Foto's plangebied

Locatie A



Foto 1



Foto 2

Locatie B



Foto 1



Foto 2



Foto 3



Foto 4



Foto 5



Foto 6



Foto 7

Locatie C



Foto 1



Foto 2

BIJLAGE 7

Verklaring Veldmedewerker

VERKLARING

Hierbij verklaar ik (ondergetekende) dat de veldwerkzaamheden onafhankelijk van de opdrachtgever zijn uitgevoerd conform de eisen van de BRL 2000 en de bijbehorende protocollen 2001 en 2002.

PROJECTNUMMER : AM10128

ONDERZOEKSLOCATIE : Pastoor Vullingsplein te Sevenum (deellocatie A, B en C)

GECERTIFICEERD MONSTERNEMER : dhr. H. van den Tillaar

DATUM : 17 juni 2010

HANDTEKENING :

BIJLAGE 8

Doelmatigheidstoets deellocatie A

MWW+ toets

Projectnaam **AM10128-Pastoor Vullingsplein te Sevenum (deellocatie A)**

Locatiegegevens				
Leeflaag	Toekomstig gebruik	Oppervlakte (m2)	dikte leeflaag (m)	toets van toepassing
	Wonen/kinderspeelplaats groen met natuurwaarden	1000	1,0	Laag 1: Niet van toepassing, saneren niet nodig (gem gehalte <MWW)
				Laag 2: Van toepassing
				Laag 3: n.v.t.

Gewenste gebruiksvormen	
Mate van gewasconsumptie	geen
Ecologisch beschermingsniveau generiek	laag

Let op: Keuze gewasconsumptie motiveren in toelichting!

Kwaliteit aanvulgrond	
Mag grond worden toegepast met kwaliteitsklasse wonen?	nee

Gemiddelde gehalten in bodemlagen	laag 3			
	laag 1	laag 2	laag 3	
Bovenzijde (m -mv.)		0,00	0,50	2,00
Onderzijde (m -mv.)		0,50	2,00	0,00
dikte laag (m)		0,50	1,50	0,00
organisch stof		2,00	3,00	2,00
lutum		2,00	2,00	2,00
Koper		10,00	21,00	0,00
Zink		26,00	88,00	0,00
Cadmium		0,35	0,35	0,00
Lood		18,00	39,00	0,00
Arseen		0,00	0,00	0,00
Kwik		0,10	0,12	0,00
Nikkel		5,00	5,00	0,00
Chroom		0,00	0,00	0,00
Barium		28,00	73,00	0,00
Cobalt		3,00	3,00	0,00
Molybdeen		1,50	1,50	0,00
PAK		3,40	1,60	0,00
Minerale olie		0,00	0,00	0,00
PCB's		0,00	0,00	0,00

MWW+ toets

Gewogen gehalte in te toetsen laag	
dikte leeflaag (m)	0,5
deel laag 1	0,00
deel laag 2	0,50
deel laag 3	0,00
organische stof	3,00
Iutum	2,00
Koper	21,00
Zink	88,00
Cadmium	0,35
Lood	39,00
Arseen	11,72
Kwik	0,12
Nikkel	5,00
Chroom	29,70
Barium	73,00
Cobalt	3,00
Molybdeen	1,50
PAK	1,60
PAK (BaP-equi)	0,28
Minerale olie	57,00
PCB's	0,01

Normen en toetsingswaarden					
	Leeflaag	Leeflaag			Interventiewaarde
		AW-2000	MWW	MWW+	
Koper		20,0	27,0	50,0	95,0
Zink		60,5	86,4	151,3	311,1
Cadmium		0,36	0,73	2,61	7,9
Lood		32,4	135,9	232,9	342,9
Arseen		11,7	15,8	44,6	44,6
Kwik		0,11	0,58	3,37	25,3
Nikkel		12,0	13,4	34,3	34,3
Chroom		29,7	33,5	94,5	94,5
Barium		49,0	142,5	237,4	237,4
Cobalt		4,3	10,0	54,0	52,6
Molybdeen		1,5	88,0	192,0	191,0
PAK		1,5	6,8	6,80	40,0
PAK (BaP-equi)		0,3	1,2	1,2	1500,0
Minerale olie		57,0	57,0	150,0	1500,0
PCB's		0,0	0,006	0,006	0,2

MWW+ toets

Kosten sanering leeflaag						
Activiteit						
Afgraven	Hoeveelheid (m3)			€	€	
leeflaag	500			3,50	1.750,00	
Totaal af te graven	500				1.750,00	
Verwerkingskosten						
Meerdere partijen?						
Ja=1/nee=0						
	0					
	Hoeveelheid (m3)	Hoeveelheid (ton)		€	€	Wegingsfactor
Hoeveelheid < MWI	500	925		12,50	11.562,50	6,00
Hoeveelheid < MWW	0	0		-	-	
Totale verwerkingskosten					11.562,50	
Aanvullen						
Te leveren grond	500			12,50	6.250,00	
Hergebruik van locatie	0			3,50	-	
Totale aanvullingskosten					6.250,00	
Overige kosten						
Basisbedrag					1.956,25	
Correctie op basisbedrag						
Totaal overige kosten					1.956,25	
Totale kosten leeflaagvariant (afgerond)					21.600,00	

Rendement	
	Leeflaagvariant
Risicoreductie	10,4
Vrachtreductie	703
Rendement	0,198

MWW+ toets

Advies doelmatigheidstoets		
Welke sanering?		
Geen sanering		
Samenvatting van conclusies en adviezen per laag		Is de doelmatigheidstoets van toepassing?
	Uit de gegevensinvoer:	
laag 1	Let op deelgebieden, een of meer monster(s)/gehalte(n) in de laag < MWW	Niet van toepassing, saneren niet nodig (gem gehalte <MWW)
laag 2		Van toepassing
laag 3	Saneren niet zinvol, gehalten in laag < MWW	n.v.t.

Toelichting aangebrachte wijzigingen	
Keuze voor mate van gewasconsumptie	
	etailhandel/kantoren en wordt vrijwel geheel bebouwd. Het onbebouwde terreingedeelte wordt ingericht als parkeerplaats (9 stuks
Kwaliteit aanvulgrond:	
Eenheidsprijzen:	
Overige kosten sanering:	
Overige wijzigingen	