

RAPPORT
Verkennd bodemonderzoek
Meester ter Voertstraat (ong.),
Griendtsveen
AM11219-2

Opdrachtgever

BRO
Industriestraat 94
5931 PK TEGELEN

Projectnummer

Aeres Milieu projectnummer AM11219-2

Status rapport

Definitief

Autorisatie

Opsteller rapport:	paraaf	datum
bc. M. Vrolix		19 september 2012
Kwaliteitscontrole:	paraaf	datum
Ing. T.K.P.G. Thijssen		19 september 2012

Contactgegevens

Aeres Milieu B.V.
Postbus 1015
6040 KA ROERMOND
(t) 0475 – 320 000
(f) 0475 – 321 967
e-mail: info@aeres-milieu.nl
www.aeres-milieu.nl

INHOUDSOPGAVE

SAMENVATTING RESULTATEN	3
1. INLEIDING	5
2. VOORONDERZOEK	7
2.1 Inleiding.....	7
2.2 Topografische beschrijving.....	8
2.3 Historisch overzicht en omgeving.....	8
2.4 Dossieronderzoek.....	8
2.5 Asbest.....	9
2.6 Omgeving van de onderzoekslocatie.....	9
2.7 Bodemopbouw en geo(hydro)logie.....	9
2.8 Beschrijving van de onderzoekslocatie.....	10
2.9 Toekomstig gebruik van de onderzoekslocatie.....	10
2.10 Onderzoekshypothese.....	10
3. ONDERZOEKSSTRATEGIE	11
3.1 Inleiding.....	11
3.2 Onderzoeksstrategie.....	11
4. VELDWERKZAAMHEDEN	13
4.1 Algemeen.....	13
4.2 Grondbemonstering.....	13
4.3 Grondwatermonstername.....	13
5. LABORATORIUMONDERZOEK	15
5.1 Algemeen.....	15
5.2 Grond(meng)monster(s).....	15
5.2.1 <i>Analyseresultaten grond(meng)monsters</i>	15
5.2.2 <i>Toetsing van de gestelde hypothese</i>	16
5.3 Grondwatermonster(s).....	16
5.3.1 <i>Analyseresultaten grondwatermonster(s)</i>	16
5.3.2 <i>Toetsing van de gestelde hypothese</i>	16
6. CONCLUSIES EN AANBEVELINGEN	17

Bijlagen:

1	Topografische en kadastrale overzichtskaart
2	Situatietekening onderzoekslocatie met boorpunten
3	Boorprofielen en zintuiglijke waarnemingen
4	Analyseresultaten grond(meng)monster(s) met achtergrond- en interventiewaarden
5	Analyseresultaten grondwatermonster(s) met streef- en interventiewaarden
6	Foto's onderzoekslocatie
7	Verklaring veldmedewerker

SAMENVATTING RESULTATEN

Algemeen

Projectnummer	: AM11219-2
Soort onderzoek	: Verkennd bodemonderzoek
Adres onderzoekslocatie	: Meester ter Voertstraat (ong.), Griendtsveen
Gemeente	: Horst aan de Maas
Kadastrale registratie	: Horst, sectie G, nr. 952 (ged.) en 1006 (ged.)
Coördinaten	: X = 189.490 / Y = 383.930
Oppervlakte	: < 1.000 m ²
Locatie gebruik	: Weiland
Aanleiding onderzoek	: Voorgenomen nieuwbouw van een woning
Opdrachtgever	: BRO

Onderzoekshypothese

Hypothese conform NEN 5740 : onverdacht

Onderzoeksopzet

Boringen tot 0,5 m-mv.	: 4
Boringen tot 2,0 m-mv.	: 1
Peilbuizen	: 1

Zintuiglijke waarnemingen

Bovengrond (0,0-0,5 m-mv.)	: geen bijzonderheden
Ondergrond (0,5-2,0m-mv.)	: geen bijzonderheden
Grondwater	: geen bijzonderheden

Laboratoriumonderzoek

Bovengrond (0-0,5 m-mv.)	: licht verontreinigd met cadmium
Ondergrond (0,5-2,0 m-mv.)	: niet verontreinigd
Grondwater	: licht verontreinigd met barium en nikkel

Conclusie en aanbevelingen

In opdracht van BRO heeft Aeres Milieu B.V. in augustus-september 2012 een verkennend bodemonderzoek uitgevoerd op een locatie gelegen aan de Meester ter Voertstraat (ong.) te Griendtsveen. Gebaseerd op de verzamelde gegevens uit het vooronderzoek is de onderzoekslocatie als "onverdacht" beschouwd.

Uit de analyseresultaten blijkt dat de bovengrond licht verontreinigd is met cadmium. In de ondergrond zijn geen van de onderzochte componenten gemeten in een gehalte verhoogd ten opzichte van de (berekende) achtergrondwaarde. Het freatisch grondwater is licht verontreinigd met barium en nikkel.

De resultaten van dit bodemonderzoek geven geen aanleiding tot het uitvoeren van een aanvullend of nader bodemonderzoek.

De milieuhygiënische conditie van de bodem vormt geen belemmering voor de voorgenomen planontwikkeling.

De aangetroffen lichte verontreinigingen in de grond kunnen wel bij grondafvoer beperkingen opleveren ten aanzien van het (her)gebruik van de grond omdat dan veelal andere normen gelden. Ten aanzien van hergebruik van deze grond elders is het Besluit Bodemkwaliteit van toepassing.

Het grondwater ter plaatse van de onderzoekslocatie is niet multifunctioneel toepasbaar. Het wordt daarom afgeraden het freatisch grondwater te gebruiken voor consumptie, besproeiing of proceswater.

1. INLEIDING

In opdracht van BRO heeft Aeres Milieu B.V. een verkennend bodemonderzoek uitgevoerd op de locatie:

Adres onderzoekslocatie	: Meester ter Voertstraat (ong.), Griendtsveen
Gemeente	: Horst aan de Maas
Kadastrale registratie	: Horst, sectie G, nr. 952 (ged.) en 1006 (ged.)
Oppervlakte	: circa 1.000m ²
Huidig perceelsgebruik	: grasveld
Toekomstig perceelsgebruik	: nieuwbouw van een woning

Dit bodemonderzoek is uitgevoerd conform de richtlijnen van de NEN-5740. Het verkennend bodemonderzoek bestaat uit een vooronderzoek naar de historie en bodemgesteldheid van de onderzoekslocatie en aanvullend hierop een bodemonderzoek op het perceel.

Aanleiding

De aanleiding voor het laten uitvoeren van dit bodemonderzoek is de voorgenomen planontwikkeling (nieuwbouw van een woning).

Doel

Het doel van het verkennend onderzoek is, middels een steekproef, het vaststellen van de actuele bodemkwaliteit ter plaatse. Het onderzoek is niet bedoeld om een exacte aard en omvang van een eventuele verontreiniging aan te geven.

Onderzoek

Aeres Milieu B.V. heeft geen binding met de opdrachtgever en de onderzoekslocatie anders dan als onafhankelijk onderzoeksbureau.

In hoofdstuk 2 is het vooronderzoek en de daaruit volgende onderzoekshypothese beschreven. Naar aanleiding van de opgestelde hypothese wordt in hoofdstuk 3 de onderzoeksstrategie opgesteld. In hoofdstuk 4 worden de veldwerkzaamheden (grond- en grondwateronderzoek) beschreven. Hoofdstuk 5 beschrijft de laboratoriumwerkzaamheden en de onderzoeksresultaten. Het rapport wordt afgesloten met hoofdstuk 6, waarin de conclusies en enkele aanbevelingen staan beschreven.

Bemonstering en laboratoriumonderzoek vonden plaats in augustus-september 2012. De chemische analyses zijn uitgevoerd door ALcontrol Laboratories BV te Rotterdam. ALcontrol is geaccrediteerd volgens de door de Raad voor Accreditatie gestelde criteria voor Testlaboratoria conform ISO/IEC 17025. Alle analyses zijn uitgevoerd conform Accreditatie Schema 3000 (AS3000).

Het onderzoek is op zorgvuldige wijze uitgevoerd volgens de algemeen gebruikelijke inzichten en methoden (opzet conform NEN-5740 en interpretatie aan de hand van de Leidraad Bodembescherming).

Opgemerkt wordt dat bij een verkennend bodemonderzoek sprake is van een steekproefsgewijze bemonstering en het nemen van een beperkt aantal monsters. De mogelijkheid blijft daarom bestaan dat puntverontreinigingen, welke niet voortkomen uit het historisch onderzoek, niet door het onderzoek worden aangetoond. Daarnaast blijft het mogelijk dat lokale afwijkingen in de samenstelling van het bodemmateriaal voorkomen. Tot slot wordt erop gewezen dat het uitgevoerde bodemonderzoek een momentopname is.

Het bovenstaande betekent dat Aeres Milieu op voorhand geen aansprakelijkheid accepteert voor maatregelen of mogelijke beslissingen die de opdrachtgever naar aanleiding van het door Aeres Milieu uitgevoerde bodemonderzoek neemt. Tevens wordt opgemerkt dat Aeres Milieu voor het verkrijgen van de voor het historisch onderzoek noodzakelijke informatie (mede) afhankelijk is van externe bronnen. Voor Aeres Milieu is niet te verifiëren of deze bronnen altijd volledig en zonder fouten zijn. Hierdoor kan Aeres Milieu niet instaan voor de juistheid en volledigheid van de verzamelde historische informatie.

2. VOORONDERZOEK

2.1 Inleiding

Conform het onderzoeksprotocol NEN 5725 is ten behoeve van de bepaling van de onderzoeksstrategie op onderhavige locatie een vooronderzoek uitgevoerd. De resultaten van dit vooronderzoek zijn opgenomen in voorliggend hoofdstuk. De in paragraaf 2.1 t/m 2.6 opgenomen informatie is afkomstig van/uit:

- Terreinspectie;
- Archiefinformatie gemeente Horst aan de Maas;
- Het Bodemloket;
- Het Kadaster;
- Het dino-loket;
- Watwaswaar.nl.

In principe richt het vooronderzoek zich op alle percelen waarop het onderzoek betrekking heeft én de direct hieraan grenzende percelen. Indien een direct aangrenzend perceel smal (< 10 m breed) is, worden ook de percelen hier weer aan grenzend meegenomen.

Indien de aangrenzende percelen groot zijn, wordt alleen het gedeelte van deze percelen binnen 25 meter vanaf de grens van de bodemonderzoekslocatie in beschouwing genomen, tenzij er aanleiding bestaat toch het gehele perceel te onderzoeken.

Op onderstaande luchtfoto is de globale begrenzing van de onderzoekslocatie (gele omlijning) weergegeven. Het gehele perceel is rood omlijnd.



Globale begrenzing onderzoekslocatie (Bron: Bing maps)

2.2 Topografische beschrijving

De onderzoekslocatie is gelegen aan Meester ter Voertstraat (ong.) te Griendtsveen. Kadastraal is de locatie bekend als Horst, sectie G, nr. 952 (ged.) en 1006 (ged.). De coördinaten volgens het R.D. stelsel zijn X = 189.490 / Y = 383.930. Zie bijlage 1 voor een topografisch overzicht en de kadastrale situatie.

2.3 Historisch overzicht en omgeving

Omstreeks 1885 wordt een turfstrooiselfabriek opgericht en verrijzen er arbeiderswoningen in de omgeving. Gaandeweg ontstaat het dorpje Griendtsveen. Toen al het veen afgegraven was, kreeg het dorp een woonfunctie. Uit kaartmateriaal van de geraadpleegde historische kadasterkaarten [www.watwaswaar.nl] is af te leiden dat de onderzoekslocatie vanaf circa 1920 tot nu in gebruik is als weiland. Omstreeks 1895 is de onderzoekslocatie in gebruik voor ontginning door een turfstrooiselfabriek.



Knipseel uit historische kadasterkaart van 1991 en 1979 (kaartblad 52C)



Knipseel uit historische kadasterkaart van 1920 en 1895 (kaartblad 672)

2.4 Dossieronderzoek

Op 1 augustus 2012 is contact opgenomen met de afdeling milieu van de gemeente Horst aan de Maas voor het verkrijgen van de historische informatie. In het gemeentelijk archief waren echter geen, voor het verkennend bodemonderzoek relevante, (milieu)dossiers beschikbaar.

Op de locatie zijn geen potentieel verdachte locaties te onderscheiden en heeft er, voor zover bekend, geen bovengrondse of ondergrondse opslag van oliehoudende producten plaatsgevonden.

Voor zover bekend zijn er op de locatie niet eerder bodemonderzoeken uitgevoerd en hebben geen ophogingen, opvullingen of dempingen plaatsgevonden.

2.5 Asbest

Conform de NEN 5707 (Bodem - Inspectie, monsterneming en analyse van asbest in bodem en partijen grond) is er sprake van een asbestverdachte locatie indien er sprake is van één of meer van de hieronder beschreven activiteiten of gebeurtenissen:

- de eventuele aanwezigheid in het verleden van bedrijven, die asbesthoudende producten, apparaten of voorwerpen vervaardigen en/of verwerken;
- de eventuele aanwezigheid in het verleden en/of heden van bedrijfsgebouwen (o.a. schuren), waarin (veel) asbesthoudende bouwstoffen zijn verwerkt, en of de aanwezigheid van asbestresten in de bodem en/of onder verhardingen (o.a. erven van boerderijen);
- de aanwezigheid van woongebouwen, gebouwd van asbestcementplaten, dan wel in het verleden gerenoveerd met toepassing van asbestcementproducten, met een gerede kans dat asbestresten in tuinen en/of plantsoenen zijn achtergebleven;
- eventuele stortingen van asbestverdachte afvalstoffen;
- de kans op aanwezigheid van asbesthoudende buizen of ophooglagen in de ondergrond;
- de toepassing van asbesthoudende beschoeiingen langs watergangen of in (volks)tuinen;
- de (vroegere) aanwezigheid van glastuinbouw, danwel afval van kassen op of in de bodem;
- er hebben in het verleden calamiteiten met asbest plaatsgevonden (asbestbrand), zonder dat de verspreid geraakte asbestresten (meteen) zijn opgeruimd.

Uit het historisch onderzoek is gebleken dat (voor zover bekend) geen van de bovengenoemde activiteiten op de onderzoekslocatie hebben plaatsgevonden. Er is geen asbestonderzoek conform NEN 5707 uitgevoerd.

2.6 Omgeving van de onderzoekslocatie

In de omgeving (binnen een straal van circa 25 meter) van de onderzoekslocatie hebben, voor zover bekend, geen (potentieel) bodembelastende (bedrijfs)activiteiten plaatsgevonden.

Voor zover bekend zijn op de aangrenzende percelen van de onderzoekslocatie geen bodemonderzoeken uitgevoerd.

2.7 Bodemopbouw en geo(hydro)logie

De bodemopbouw van de onderzoekslocatie wordt schematisch weergegeven in tabel 2.1 voor het gebied Griendtsveen en omgeving.

Diepte [m-mv]	Lithostratigrafie	Lithologie
0 – 4	Formatie van Boxtel	Zand, zeer tot matig grof, zwak tot matig siltig. Plaatselijk veenbijnmengingen mogelijk.
4 – ±17	Formatie van Beegden	Zand, matig fijn tot zeer grof, zwak siltig
±17 – ±54	Kiezelolietformatie	Zand, matig fijn tot uiterst grof, zwak siltig, zwak tot matig grindig

Tabel 2.1: Geo(hydro)logische indeling (bron: Dinoloket)

De stroming van het freatisch grondwater is uit het Grondwaterplan Limburg (Provinciale Waterstaat Limburg, rapport GB 2008, oktober 1985) niet eenduidig af te leiden. Derhalve is de peilbuis midden op het perceel geplaatst. Het grondwater bevindt zich op een hoogte van circa 29,7 m+ NAP. De onderzoekslocatie bevindt zich niet binnen de grenzen van een grondwaterbeschermingsgebied.

2.8 *Beschrijving van de onderzoekslocatie*

Op 27 augustus 2012 is een veldinspectie uitgevoerd, hierbij is gelet op het terreingebruik en de aanwezigheid van ondergrondse tanks, stookplaatsen, (half)verhardingslagen, ophogingen, storthopen, dempingen, afgravingen en asbesthoudend materiaal op het maaiveld.

Het perceel is in gebruik als grasveld. Nabij de weg stonden enkele auto's geparkeerd. Op het perceel is in de zuidoostelijke hoek een hoop zand aanwezig. In de zuidwestelijke hoek is een stookplaats waargenomen (buiten de onderzoekslocatie). Westelijk is over de volledige lengte van het perceel een strook van 5 meter afgebakend met houten palen. De onderzoekslocatie betreft het grasveld oostelijk van deze afbakening tot de naburige perceelsgrens.

Het perceel wordt aan de westzijde en oostzijde begrensd door woningen met tuin. Ten noorden loopt de Meester ter Voertstraat. Aan de zuidzijde is een haag aanwezig met hierachter een groenstrook en sloot. De omgeving is in gebruik als wonen met tuin.

Exclusief de stookplaats zijn geen waarnemingen gedaan welke wijzen op de aanwezigheid van bodemverontreinigingen of bronnen van verontreinigingen. Een fotoreportage van de onderzoekslocatie is opgenomen in bijlage 6.

2.9 *Toekomstig gebruik van de onderzoekslocatie*

Het toekomstig gebruik van de onderzoekslocatie zal wonen met tuin zijn.

2.10 *Onderzoekshypothese*

Gebaseerd op de verzamelde gegevens uit het vooronderzoek is de onderzoekslocatie als "onverdacht" beschouwd. Het onderzoek kan dan ook worden uitgevoerd conform de NEN 5740 norm voor onverdachte locaties. Wel dient rekening gehouden te worden met het aantreffen van verontreinigingen met zware metalen in het grondwater ten gevolge van regionaal verhoogde achtergrondconcentraties.

3. ONDERZOEKSSTRATEGIE

3.1 Inleiding

Op basis van de verzamelde informatie uit het vooronderzoek (NEN 5725) en de gestelde onderzoekshypothese(n) voor de onderzoekslocatie, is een onderzoeksstrategie opgesteld conform de richtlijnen van de onderzoeksnorm NEN-5740 (Bodem-Landbodem; Strategie voor het uitvoeren van verkennend bodemonderzoek – Onderzoek naar de milieuhygiënische kwaliteit van bodem en grond, januari 2009) van het Nederlands Normalisatie-Instituut.

3.2 Onderzoeksstrategie

In principe worden boringen willekeurig verspreid over de gehele onderzoekslocatie. Voor het vaststellen van de milieuhygiënische conditie van de bodem (grond en grondwater) van de onderzoekslocatie zal volgens onderstaande strategie veldwerk en monsternamen voor laboratoriumanalyse plaatsvinden.

ONDERZOEKSNORM NEN-5740 'onverdacht'									
Aantal boringen				Aantal te nemen monsters			Aantal te onderzoeken (meng)monsters		
opper- vlakte (m ²)	tot 0,5 m	èn tot 2 m	èn met peilbuis	grond		grondwater	bovengrond	ondergrond	grondwater
				0-0,5 m	0,5-2,0 m ¹				
+ 1.000	4	1	1	6	6	1	1	1	1
Analysepakket							NEN-grond incl. lutos	NEN-grond incl. lutos	NEN- grondwater

Tabel 3.1: Veldwerk, monsternamen en analysestrategie volgens NEN-5740 "onverdacht"

¹⁾ Uit elke boring van 0,5 tot 2,0 diepte worden drie monsters in trajecten van ten hoogste 0,5 m genomen.

Legenda bij tabel 3.1

m: meter beneden maaiveld

lutos: lutum en organische stofgehalte

De bovengrond en de ondergrond worden onderzocht op de stoffen uit het NEN 5740 'standaardpakket':

- drogestof-bepaling
- 9 zware metalen
- 10 polycyclische aromatische koolwaterstoffen
- 7 Polychloorbifenylen (PCB)
- minerale olie

Tevens bepaalt het laboratorium het gehalte aan organische stof en lutumgehalte voor het vaststellen van een toetsingskader voor de lokale bodemkwaliteit.

Het grondwater wordt onderzocht op de stoffen uit het NEN 5740 'standaardpakket':

- 9 zware metalen
- 8 vluchtige aromatische koolwaterstoffen (incl. naftaleen)
- 21 vluchtige gehalogeneerde koolwaterstoffen
- minerale olie

4. VELDWERKZAAMHEDEN

4.1 Algemeen

Conform de onderzoeksstrategie, zoals beschreven in hoofdstuk 3, is op de onderzoekslocatie een verkennend bodemonderzoek uitgevoerd.

De werkzaamheden zijn uitgevoerd onder certificaat op grond van BRL SIKB 2000 conform protocollen 2001 en 2002 van de Stichting Infrastructuur Kwaliteitsborging Bodembeheer.

4.2 Grondbemonstering

Op 27 augustus 2012 zijn de boringen geplaatst volgens de in paragraaf 3.2 weergegeven onderzoeksstrategie conform protocol 2001 van de Stichting Infrastructuur Kwaliteitsborging Bodembeheer. De werkzaamheden zijn uitgevoerd door een erkend veldwerker van Aeres Milieu, de heer M. Vrolix.

De boringen zijn verricht met behulp van de Edelmanboor (\varnothing 7 of 10 cm). Zie voor de boorpuntlocaties bijlage 2.

Het opgeboorde bodemmateriaal is volgens de classificatienorm voor onverharde bodems (NEN 5104) beoordeeld. Daarnaast is vastgesteld in hoeverre het opgeboorde materiaal mogelijke aanwijzingen biedt voor de aanwezigheid van visueel zichtbare verontreiniging.

Op basis van de zintuiglijke waarnemingen en de bodemopbouw heeft laagsgewijze bemonstering plaatsgevonden. De uitkomende grond en alle zintuiglijk waargenomen bijzonderheden zijn per boring beschreven in de profielbeschrijvingen (zie bijlage 3).

In de westelijke strook van 5 meter van het perceel zijn 2 bijkomende boringen geplaatst i.v.m. de verharding en de aanwezige stookplaats. Op aangeven van de opdrachtgever is de westelijke strook/pad van 5 meter van het perceel niet verder onderzocht. Op deze strook rust een recht van overpad. Ter plaatse van deze strook zijn geen ontwikkelingen voorzien. De verzamelde grondmonsters van de ter plaatse verrichte boringen 2, 5 en 8 zijn buiten beschouwing gelaten in het verdere onderzoek.

Tijdens de veldwerkzaamheden zijn binnen de grenzen van de onderzoekslocatie geen zintuiglijke afwijkingen geconstateerd in het opgeboorde bodemmateriaal. Tijdens de uitvoering van de veldwerkzaamheden is zowel op het maaiveld als in het opgeboorde bodemmateriaal geen asbestverdacht materiaal aangetroffen.

Gebaseerd op de diepte en stroming van het freatisch grondwater is een boring afgewerkt met een peilbuis (zie bijlage 2). Deze is midden op de onderzoekslocatie geplaatst, ter plaatse van boorpunt 1. De bovenkant van het peilbuisfilter is onder de aangetroffen grondwaterstand geplaatst. Het filter bevindt zich van 3,8 – 4,8 meter beneden maaiveld. Tijdens de installatie van de peilbuis is geen werkwater gebruikt.

4.3 Grondwatermonstername

De peilbuis is een week na plaatsing op 3 september 2012 bemonsterd conform protocol 2002 van de Stichting Infrastructuur Kwaliteitsborging Bodembeheer. De bemonstering is uitgevoerd door een erkend veldwerker van Aeres Milieu, de heer M. Vrolix.

Voorafgaand aan de bemonstering is de grondwaterstand opgenomen en zijn de zuurgraad (pH) en het elektrische-geleidingsvermogen (E_c) van het grondwater bepaald. Deze waarden waren constant bij monstername. De geleidbaarheid is gecorrigeerd voor de grondwatertemperatuur.

De geleiding is een maat voor de concentratie aan opgeloste stoffen in het water, terwijl de pH de zuurgraad van het water aangeeft (pH<7: zuur, pH = 7: neutraal, pH>7: basisch).

De grondwatermonsters zijn in het veld, voor zover noodzakelijk gefiltreerd en geconserveerd.

De in het veld gemeten parameters zijn in onderstaande tabel samengevat.

Peilbuisnummer	Pb 1
filterstelling [m-mv]	3,8 – 4,8
grondwaterpeil [m-mv]	2,66
toestroming	Matig
temperatuur [°C]	19,9
zuurgraad [pH]	5,46
elektrisch geleidingsvermogen [μ S/cm]	231
kleur	Geen
helderheid	Helder
drijfslag	Geen
geur	Geen
waargenomen afwijkingen	Geen

Tabel 4.1: Resultaten veldmetingen tijdens grondwatermonstername

De meetresultaten wijken niet af van regionaal voorkomende waarden.

5. LABORATORIUMONDERZOEK

5.1 Algemeen

De analyses zijn uitgevoerd door het onderzoekslaboratorium van ALcontrol BV te Rotterdam. ALcontrol is geaccrediteerd volgens de door de Raad voor Accreditatie gestelde criteria voor Testlaboratoria conform ISO/IEC 17025, waar verdere conservering en (voor)behandeling van de monsters plaats heeft gevonden.

5.2 Grond(meng)monster(s)

In het laboratorium zijn voor het chemisch onderzoek van de grondmonsters uit de boven- en ondergrond al dan niet mengmonsters samengesteld volgens onderstaande tabel. De keuze voor het samenstellen van deelmonsters tot een mengmonster of het analyseren van individuele monsters is gebaseerd op de zintuiglijke waarnemingen in het veld en op de onderzoeksstrategie.

(Meng)monster-nummer	Grondmonster(s) ¹⁾	Bodemlaag [m-mv]	Zintuiglijke waarnemingen
MM1	1-1/ 3-1/ 4-1/ 6-1/ 7-1	0 – 0,5	--
MM2	1-3 / 1-4	0,5 – 2,0	--

Tabel 5.1: schema grond(meng)monsters

¹⁾ Het eerste cijfer geeft het boorpunt aan, het tweede cijfer het monsternametraject (zie bijlage 3).

5.2.1 Analyseresultaten grond(meng)monsters

De analyseresultaten van de grond(meng)monsters worden in de volgende tabel samengevat, waarbij door middel van onderstaande sterrencodering de mate van verontreiniging is aangegeven.

- * Het gehalte is groter dan de achtergrondwaarde en kleiner dan of gelijk aan de het gemiddelde van de achtergrond- en interventiewaarde;
- ** het gehalte is groter dan het gemiddelde van de achtergrond- en interventiewaarde en kleiner dan of gelijk aan de interventiewaarde;
- *** het gehalte is groter dan de interventiewaarde.

In de kolommen zijn alleen die stoffen vermeld waarvan de analyseresultaten na toetsing hoger zijn dan de bijbehorende achtergrondwaarde voor duurzame bodemkwaliteit. Zie bijlage 4 voor het analyserapport met nummer 11814751.

(Meng)monster-nummer	Bodemlaag [m-mv]	Zintuiglijke waarnemingen	Verhoogde component	Gemeten concentratie [mg/kg d.s.] en toetsing	
MM1	0 – 0,5	--	Cadmium	0,4	*
MM2	0,5 – 2,0	--	--	--	--

Tabel 5.2: Toetsingsresultaten van de grond(meng)monsters

Uit de analyseresultaten blijkt dat bovengrondmengmonster MM1 (dieptetraject 0 – 0,05 m-mv.) licht verontreinigd is met cadmium. In ondergrondmengmonster MM2 (dieptetraject 0,5 – 2,0 m-mv.) zijn geen van de onderzochte componenten gemeten in een gehalte verhoogd ten opzichte van de (berekende) achtergrondwaarde.

Zware metalen, zoals cadmium, bezitten een geringe mobiliteit in de bodem en hechten zich met name aan slib- en kleideeltjes. Zware metalen komen van nature in bepaalde concentraties in de bodem voor. Deze concentraties kunnen verhoogd voorkomen in het stedelijk milieu. De afgifte vindt onder andere plaats door dakpannen, dakgoten, kabels en leidingen, verkeer en afval. Ook depositie van zware metalen op de bodem door industriële activiteiten is een mogelijke oorzaak van verhoogde concentraties. Tot de bedrijfsactiviteiten die verontreiniging van de bodem met zware metalen kunnen veroorzaken worden onder andere gerekend galvanische bedrijven, grafische industrie, sloperijen en metaalbewerkende industrie.

5.2.2 Toetsing van de gestelde hypothese

Geconcludeerd kan worden dat de gemeten concentraties in de bovengrond in tegenspraak zijn met de vooraf geformuleerde hypothese dat de locatie als onverdacht beschouwd kan worden. De gemeten concentratie aan cadmium is nagenoeg gelijk aan de geldende achtergrondwaarde en ligt echter ruim beneden de tussenwaarde (= het gemiddelde van de achtergrondwaarden (AW2000) en de interventiewaarden voor grond). Het uitvoeren van een aanvullend of nader bodemonderzoek is niet noodzakelijk geacht.

5.3 Grondwatermonster(s)

5.3.1 Analyseresultaten grondwatermonster(s)

De analyseresultaten van de grondwatermonsters worden in de volgende tabel samengevat, waarbij door middel van onderstaande sterrencodering de mate van verontreiniging is aangegeven.

- * Het gehalte is groter dan of gelijk aan de streefwaarde (of de detectiegrens, indien deze hoger is) en kleiner dan of gelijk aan het gemiddelde van de streef- en interventiewaarde;
- ** het gehalte is groter dan het gemiddelde van de streef- en interventiewaarde en kleiner dan of gelijk aan de interventiewaarde;
- *** het gehalte is groter dan de interventiewaarde.

In de kolommen zijn alleen die stoffen vermeld waarvan de analyseresultaten na toetsing hoger zijn dan de bijbehorende streefwaarde voor duurzame bodemkwaliteit. Zie bijlage 5 voor het analyserapport met nummer 11814752.

Peilbuis	Filtertraject [m-mv]	Verhoogde component	Gemeten concentratie [µg/l] en toetsing	
			Waarde	Toetsing
1	3,8 – 4,8	Barium	60	*
		Nikkel	24	*

Tabel 5.3: Toetsingsresultaten van de grondwatermonsters

Uit de analyseresultaten blijkt dat het grondwater afkomstig uit peilbuis 1 licht verontreinigd is met barium en nikkel.

De lichte verontreinigingen met barium en nikkel worden waarschijnlijk gedeeltelijk van buiten de onderzoekslocatie aangevoerd, aangezien in de ondergrondmonsters geen verhoogde concentraties gemeten zijn. Op de locatie zijn ook geen verontreinigingsbronnen aan te wijzen die in relatie zouden kunnen staan met de verhoogd aangetroffen gehalten aan barium en nikkel.

De verhogingen met zware metalen worden overal in het grondwater van Noord- en Midden Limburg aangetroffen en passen in het beeld van de achtergrondconcentraties. Aangezien op de onderzoekslocatie geen aanwijsbare bronnen zijn gevonden, worden de verontreinigingen toegeschreven aan de verhoogde achtergrondconcentraties conform de circulaire van de provincie Limburg d.d. 12 september 1995 (nr. 95/36199V).

5.3.2 Toetsing van de gestelde hypothese

Geconcludeerd kan worden dat de gemeten concentraties in het grondwater in overeenstemming zijn met de vooraf opgestelde hypothese dat de locatie onverdacht is, rekening houdend met het aantreffen van grondwaterverontreinigingen met zware metalen ten gevolge van de regionale grondwaterproblematiek. Het uitvoeren van een aanvullend of nader bodemonderzoek is gelet op de aangetroffen componenten en gemeten concentraties niet noodzakelijk.

6. CONCLUSIES EN AANBEVELINGEN

In opdracht van BRO heeft Aeres Milieu B.V. in augustus-september 2012 een verkennend bodemonderzoek uitgevoerd op een locatie gelegen aan de Meester ter Voertstraat (ong.) te Griendtsveen. Gebaseerd op de verzamelde gegevens uit het vooronderzoek is de onderzoekslocatie als “onverdacht” beschouwd.

Uit de analyseresultaten blijkt dat de bovengrond licht verontreinigd is met cadmium. In de ondergrond zijn geen van de onderzochte componenten gemeten in een gehalte verhoogd ten opzichte van de (berekende) achtergrondwaarde. Het freatisch grondwater is licht verontreinigd met barium en nikkel.

De resultaten van dit bodemonderzoek geven geen aanleiding tot het uitvoeren van een aanvullend of nader bodemonderzoek.

De milieuhygiënische conditie van de bodem vormt geen belemmering voor de voorgenomen planontwikkeling.

De aangetroffen lichte verontreinigingen in de grond kunnen wel bij grondafvoer beperkingen opleveren ten aanzien van het (her)gebruik van de grond omdat dan veelal andere normen gelden. Ten aanzien van hergebruik van deze grond elders is het Besluit Bodemkwaliteit van toepassing.

Het grondwater ter plaatse van de onderzoekslocatie is niet multifunctioneel toepasbaar. Het wordt daarom afgeraden het freatisch grondwater te gebruiken voor consumptie, besproeiing of proceswater.

BIJLAGE 1

Topografische overzichtskaart en kadastrale situatie

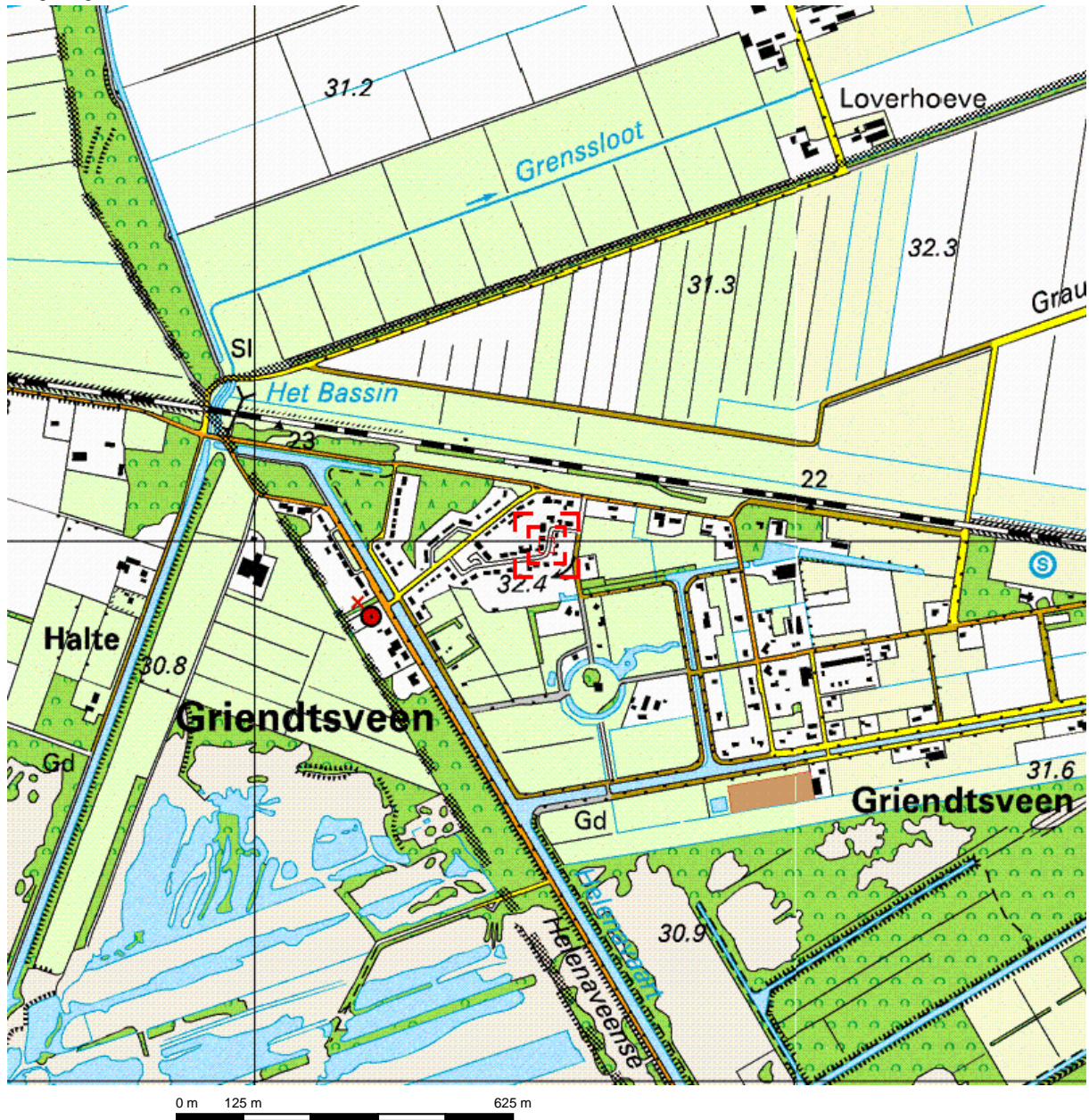

Deze kaart is noordgericht.

Schaal 1: 12500

Hier bevindt zich Kadastraal object HORST G 952
Hoefnagelsplein, GRIENDTSVEEN

© De auteursrechten en databankenrechten zijn voorbehouden aan de Topografische Dienst Kadaster.

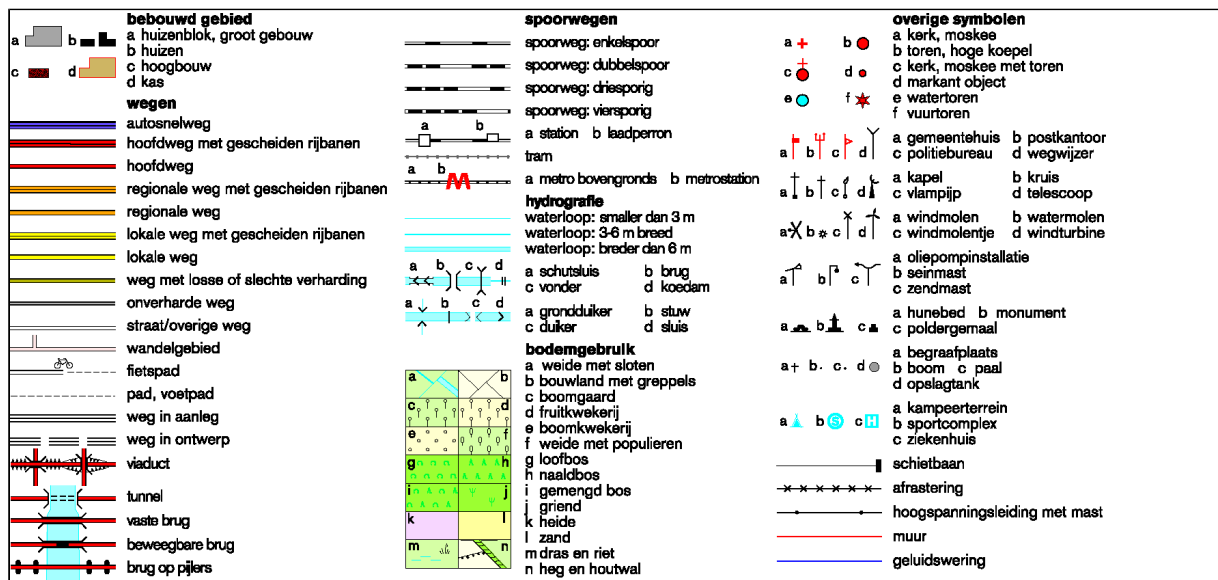





Deze kaart is noordgericht		Schaal 1:2000		
12345	Perceelnummer	Kadastrale gemeente	HORST	
25	Huisnummer	Sectie	G	
—	Kadastrale grens	Perceel	952	
—	Voorlopige grens			
—	Bebouwing			
—	Overige topografie			
<p>Voor een eensluitend uittreksel, Apeldoorn, 24 augustus 2012 De bewaarder van het kadaster en de openbare registers</p> <p>Aan dit uittreksel kunnen geen betrouwbare maten worden ontleend. De Dienst voor het kadaster en de openbare registers behoudt zich de intellectuele eigendomsrechten voor, waaronder het auteursrecht en het databankenrecht.</p>				

BIJLAGE 2

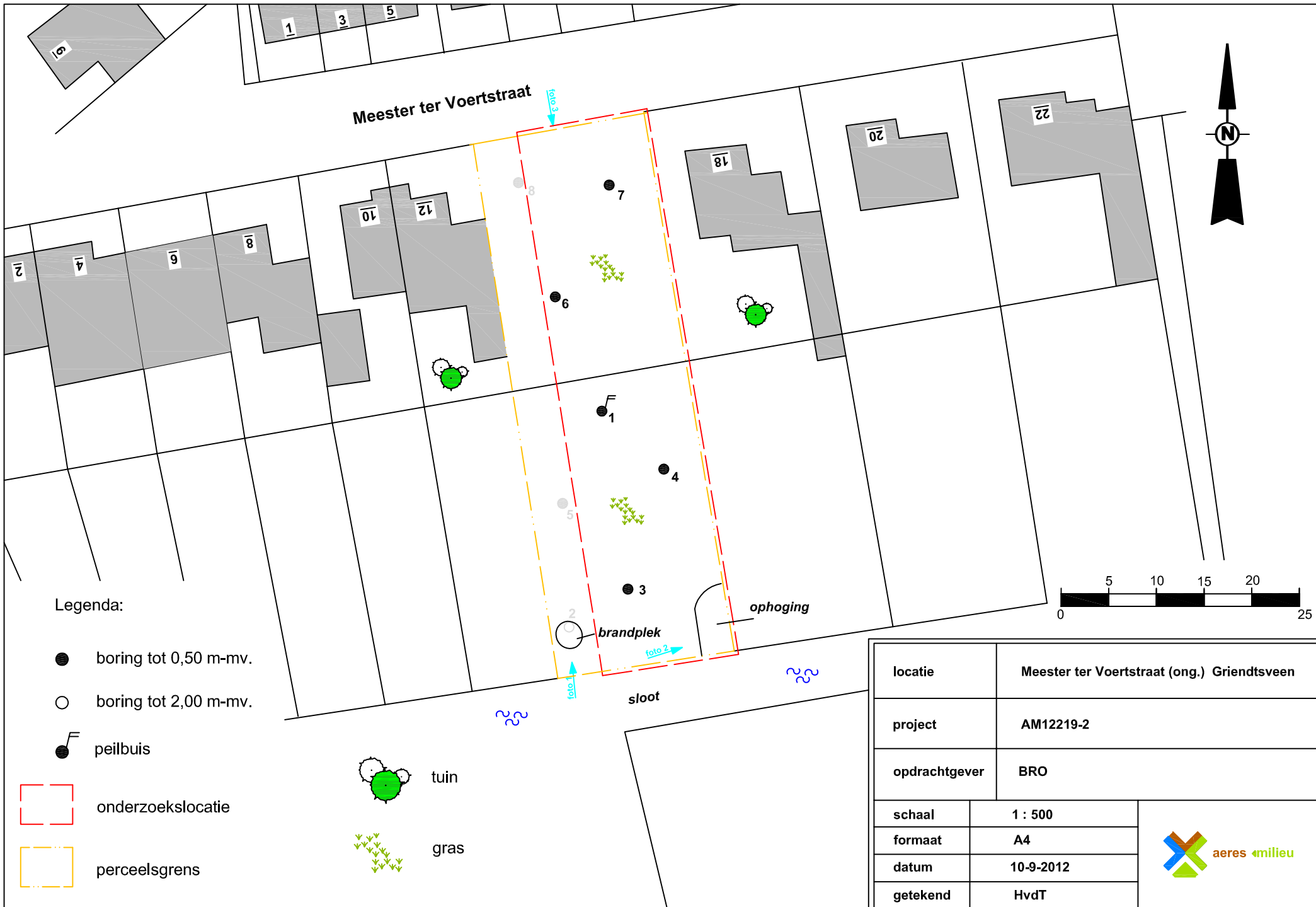
Situatietekening onderzoekslocatie met boorpunten



locatie	Meester ter Voertstraat (ong.) Griendtsveen	
project	AM12219-2	
opdrachtgever	BRO	
schaal	1 : 500	
formaat	A4	
datum	10-9-2012	
getekend	HvdT	

BIJLAGE 3

Boorprofielen en zintuiglijke waarnemingen

Boring: 1

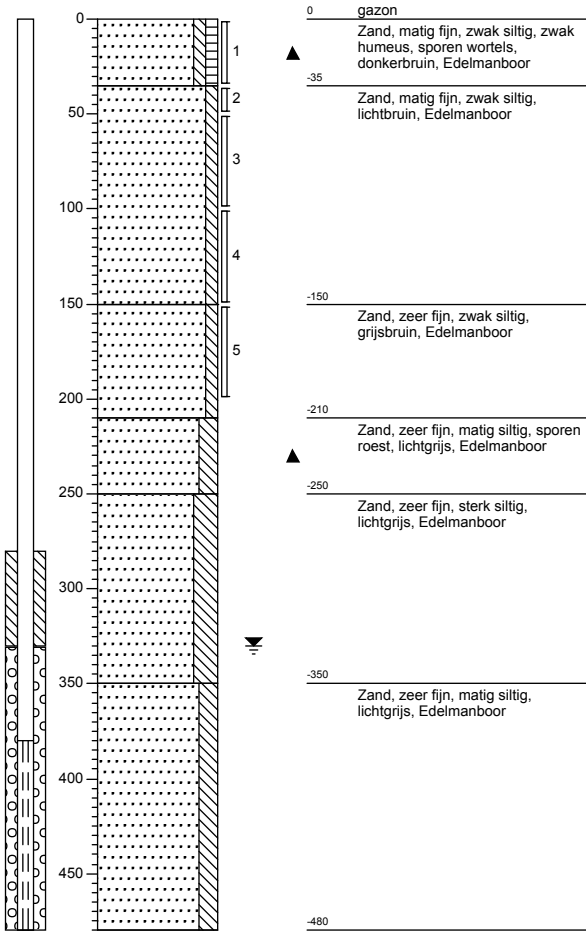

Boring: 2

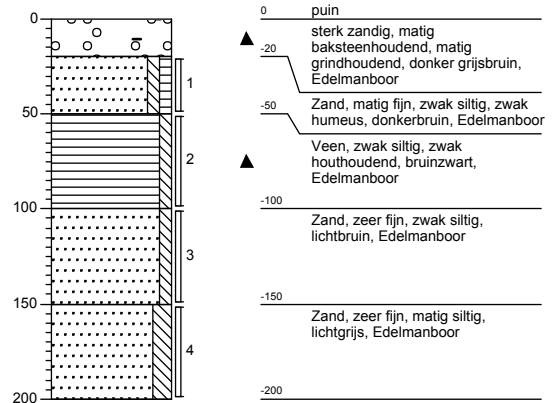

Boring: 3

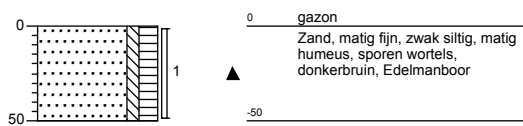

Boring: 4

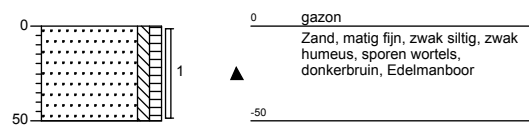

Boring: 5

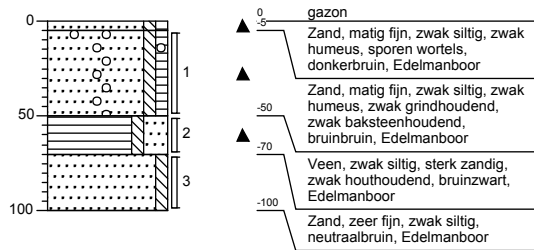

Boring: 6

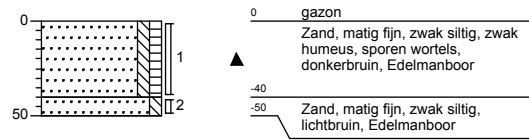

Boring: 7

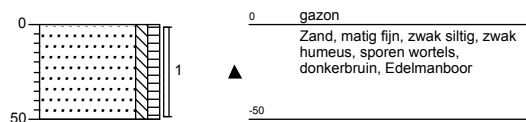

Boring: 8

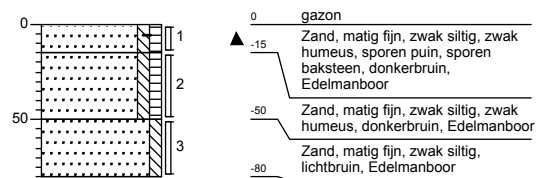

Legenda (conform NEN 5104)

grind

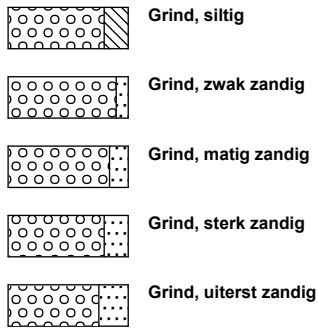

zand

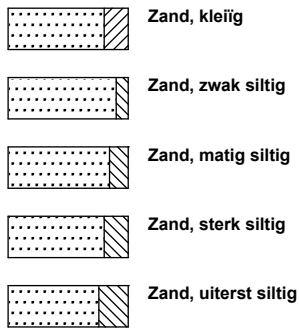

veen

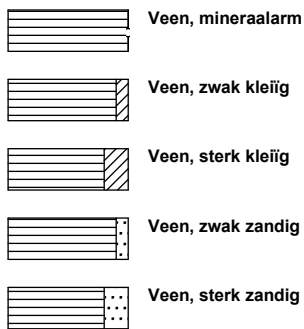

peilbuis

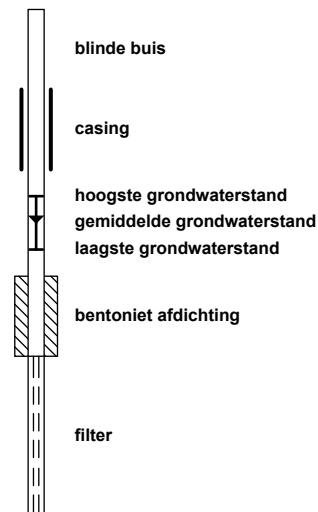

klei



leem

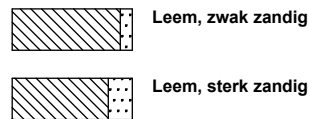

overige toevoegingen

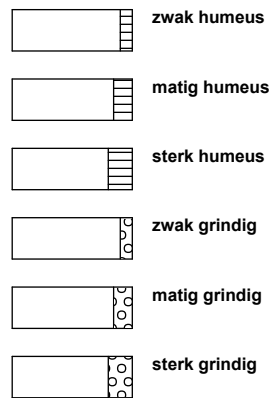

geur



olie

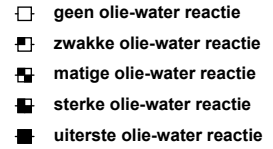

p.i.d.-waarde

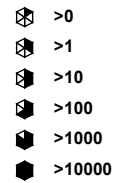

monsters



overig

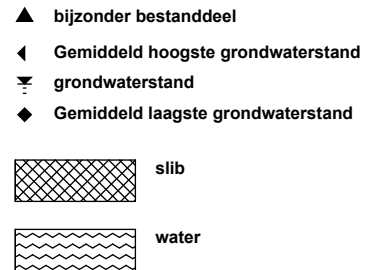

BIJLAGE 4

Analyseresultaten grond(meng)monster(s) met achtergrond- en
interventiewaarden

Projectnaam Meester ter Voerstraat (ong.), Griendtsveen / grond
 Projectcode AM11219-2

Tabel: Analyseresultaten grond (as3000) monsters (gehalten in mg/kgds, tenzij anders aangegeven)

Monstercode	MM1	AW	1/2(AW+I)	I	AS3000 eis
Bodemtype	1				
droge stof (gew.-%)	83,4 --				
gewicht artefacten (g)	<1 --				
aard van de artefacten (g)	Geen --				
organische stof (gloeiverlies) (% vd DS)	4,7 --				
KORRELGROOTTEVERDELING					
lutum (bodem) (% vd DS)	3,5 --				
METALEN					
barium ⁺	<20			282	58
cadmium	0,4 *	0,40	4,5	8,7	0,40
kobalt	<3	5,0	34	63	5,0
koper	<10	22	64	105	22
kwik	<0,10	0,11	13	26	0,11
lood	18	34	199	363	34
molybdeen	<1,5	1,5	96	190	1,5
nikkel	<5	14	26	39	14
zink	30	68	207	347	68
POLYCYCLISCHE AROMATISCHE KOOLWATERSTOFFEN					
naftaleen	<0,01 --				
fenantreen	0,02 --				
antraceen	<0,01 --				
fluoranteen	0,05 --				
benzo(a)antraceen	0,02 --				
chryseen	0,03 --				
benzo(k)fluoranteen	0,03 --				
benzo(a)pyreen	0,03 --				
benzo(ghi)peryleen	0,03 --				
indeno(1,2,3-cd)pyreen	0,03 --				
pak-totaal (10 van VROM) (0.7 factor)	0,24	1,5	21	40	1,0
POLYCHLOORBIFENYLEN (PCB)					
PCB 28 (µg/kgds)	<1 --				
PCB 52 (µg/kgds)	<1 --				
PCB 101 (µg/kgds)	<1 --				
PCB 118 (µg/kgds)	<1 --				
PCB 138 (µg/kgds)	<1 --				
PCB 153 (µg/kgds)	<1 --				
PCB 180 (µg/kgds)	<1 --				
som PCB (7) (0.7 factor) (µg/kgds)	4,9	9,4	240	470	23
MINERALE OLIE					
fractie C10 - C12	<5 --				
fractie C12 - C22	<5 --				
fractie C22 - C30	<5 --				
fractie C30 - C40	8 --				
totaal olie C10 - C40	<20	89	1220	2350	89

Monstercode en monstertraject

¹ 11814751-001 MM1 1-1/ 3-1/ 4-1/ 6-1/ 7-1

De resultaten zijn voor de interventiewaarde getoetst aan de toetsingswaarden zoals vermeld in de Circulaire Bodemsanering 2009, Staatscourant 67, 7 april 2009 en voor de achtergrondwaarden aan het Besluit Bodemkwaliteit, Staatscourant 20 december 2007, Nr. 247. Tevens zijn de volgende wijzigingen doorgevoerd: De gewijzigde grenswaarden van een aantal OCB (per 30-07-2008) (www.Senternovem.nl) en de wijziging in de Staatscourant 67 van 7 april 2009.

De gehalten die de betreffende toetsingswaarden overschrijden zijn als volgt geclassificeerd:

- * het gehalte is groter dan de achtergrondwaarde en kleiner dan of gelijk aan het gemiddelde van de achtergrond- en interventiewaarde*
- ** het gehalte is groter dan het gemiddelde van de achtergrond- en interventiewaarde en kleiner dan of gelijk aan de interventiewaarde*
- *** het gehalte is groter dan de interventiewaarde*
- geen toetsingswaarde voor opgesteld*
- niet geanalyseerd*
- # verhoogde rapportagegrens, voor meer informatie zie analysecertificaat*
- AS3000 laboratoriumanalyses voor grond-, waterbodem- en grondwateronderzoek; grondprotocollen 3010 t/m 3090 versie 4,25 juni 2008.*
- ^a gecorrigeerd gehalte is groter dan of gelijk aan de achtergrondwaarde (of geen achtergrondwaarde voor opgesteld), maar wel kleiner dan de AS3000 rapportagegrens-eis, dus mag verondersteld worden kleiner dan de achtergrondwaarde te zijn.*
- ^b gecorrigeerd gehalte is groter dan de achtergrondwaarde (of geen achtergrondwaarde voor opgesteld), en groter dan de AS3000 rapportagegrens-eis.*
- + de interventiewaarde voor barium geldt alleen voor die situaties waarbij duidelijk sprake is van antropogene verontreiniging.*

De achtergrond- en interventiewaarden zijn afhankelijk van de bodemsamenstelling. Voor de toetsing is gebruik gemaakt van de volgende samenstelling: lutum 3.5%; humus 4.7%. (Als humus/lutum niet is gemeten geldt een default waarde van lutum = 25% en organische stof = 10%.)

Projectnaam Meester ter Voerstraat (ong.), Griendtsveen / grond
 Projectcode AM11219-2

Tabel: Analyseresultaten grond (as3000) monsters (gehalten in mg/kgds, tenzij anders aangegeven)

Monstercode	MM2	AW	1/2(AW+I)	I	AS3000
Bodemtype	1				eis
droge stof (gew.-%)	87,9 --				
gewicht artefacten (g)	<1 --				
aard van de artefacten (g)	Geen --				
organische stof (gloeiverlies (% vd DS))	<0,5 --				
KORRELGROOTTEVERDELING					
lutum (bodem) (% vd DS)	2,0 --				
METALEN					
barium ⁺	<20			237	49
cadmium	<0,35	0,35	4,0	7,6	0,35
kobalt	<3	4,3	29	54	4,3
koper	<10	19	56	92	19
kwik	<0,10	0,10	13	25	0,10
lood	<13	32	184	337	32
molybdeen	<1,5	1,5	96	190	1,5
nikkel	<5	12	23	34	12
zink	<20	59	181	303	59
POLYCYCLISCHE AROMATISCHE KOOLWATERSTOFFEN					
naftaleen	<0,01 --				
fenantreen	<0,01 --				
antraceen	<0,01 --				
fluoranteen	<0,01 --				
benzo(a)antraceen	<0,01 --				
chryseen	<0,01 --				
benzo(k)fluoranteen	<0,01 --				
benzo(a)pyreen	<0,01 --				
benzo(ghi)peryleen	<0,01 --				
indeno(1,2,3-cd)pyreen	<0,01 --				
pak-totaal (10 van VROM) (0.7 factor)	0,07	1,5	21	40	1,0
POLYCHLOORBIFENYLEN (PCB)					
PCB 28 (µg/kgds)	<1 --				
PCB 52 (µg/kgds)	<1 --				
PCB 101 (µg/kgds)	<1 --				
PCB 118 (µg/kgds)	<1 --				
PCB 138 (µg/kgds)	<1 --				
PCB 153 (µg/kgds)	<1 --				
PCB 180 (µg/kgds)	<1 --				
som PCB (7) (0.7 factor) (µg/kgds)	4,9 ^a	4,0	102	200	9,8
MINERALE OLIE					
fractie C10 - C12	<5 --				
fractie C12 - C22	<5 --				
fractie C22 - C30	<5 --				
fractie C30 - C40	<5 --				
totaal olie C10 - C40	<20	38	519	1000	38

Monstercode en monstertraject
 1 11814751-002 MM2 1-3/ 1-4

De resultaten zijn voor de interventiewaarde getoetst aan de toetsingswaarden zoals vermeld in de Circulaire Bodemsanering 2009, Staatscourant 67, 7 april 2009 en voor de achtergrondwaarden aan het Besluit Bodemkwaliteit, Staatscourant 20 december 2007, Nr. 247. Tevens zijn de volgende wijzigingen doorgevoerd: De gewijzigde grenswaarden van een aantal OCB (per 30-07-2008) (www.Senternovem.nl) en de wijziging in de Staatscourant 67 van 7 april 2009.

De gehalten die de betreffende toetsingswaarden overschrijden zijn als volgt geclassificeerd:

- * het gehalte is groter dan de achtergrondwaarde en kleiner dan of gelijk aan het gemiddelde van de achtergrond- en interventiewaarde*
- ** het gehalte is groter dan het gemiddelde van de achtergrond- en interventiewaarde en kleiner dan of gelijk aan de interventiewaarde*
- *** het gehalte is groter dan de interventiewaarde*
- geen toetsingswaarde voor opgesteld*
- niet geanalyseerd*
- # verhoogde rapportagegrens, voor meer informatie zie analysecertificaat*
- AS3000 laboratoriumanalyses voor grond-, waterbodem- en grondwateronderzoek; grondprotocollen 3010 t/m 3090 versie 4,25 juni 2008.*
- ^a gecorrigeerd gehalte is groter dan of gelijk aan de achtergrondwaarde (of geen achtergrondwaarde voor opgesteld), maar wel kleiner dan de AS3000 rapportagegrens-eis, dus mag verondersteld worden kleiner dan de achtergrondwaarde te zijn.*
- ^b gecorrigeerd gehalte is groter dan de achtergrondwaarde (of geen achtergrondwaarde voor opgesteld), en groter dan de AS3000 rapportagegrens-eis.*
- + de interventiewaarde voor barium geldt alleen voor die situaties waarbij duidelijk sprake is van antropogene verontreiniging.*

De achtergrond- en interventiewaarden zijn afhankelijk van de bodemsamenstelling. Voor de toetsing is gebruik gemaakt van de volgende samenstelling: lutum 2%; humus 0.5%. (Als humus/lutum niet is gemeten geldt een default waarde van lutum = 25% en organische stof = 10%.)



Analyserapport

Aeres Milieu BV
Dhr. T. Thijssen
Postbus 1015
6040 KA ROERMOND

Blad 1 van 6

Uw projectnaam : Meester ter Voerstraat (ong.), Griendtsveen / grond
Uw projectnummer : AM11219-2
ALcontrol rapportnummer : 11814751, versie nummer: 1
Rapport verificatie nummer : 81TVMG31

Rotterdam, 10-09-2012

Geachte heer/mevrouw,

Hierbij ontvangt u de analyse resultaten van het laboratoriumonderzoek ten behoeve van uw project AM11219-2. Het onderzoek werd uitgevoerd conform uw opdracht. De gerapporteerde resultaten hebben uitsluitend betrekking op de geteste monsters. De door u aangegeven omschrijvingen voor de monsters en het project zijn overgenomen in dit analyserapport.

Het onderzoek is, met uitzondering van eventueel door derden uitgevoerd onderzoek, uitgevoerd door ALcontrol Laboratories, gevestigd aan de Steenhouwerstraat 15 in Rotterdam (NL).

Dit analyserapport bestaat inclusief bijlagen uit 6 pagina's. In geval van een versienummer van '2' of hoger vervallen de voorgaande versies. Alle bijlagen maken onlosmakelijk onderdeel uit van het rapport. Alleen vermenigvuldiging van het hele rapport is toegestaan.

Mocht u vragen en/of opmerkingen hebben naar aanleiding van dit rapport, bijvoorbeeld als u nadere informatie nodig heeft over de meetonzekerheid van de analyseresultaten in dit rapport, dan verzoeken wij u vriendelijk contact op te nemen met de afdeling Customer Support.

Wij vertrouwen er op u met deze informatie van dienst te zijn.

Hoogachtend,



R. van Duin
Laboratory Manager

Aeres Milieu BV
Dhr. T. Thijssen

Blad 2 van 6

Analyserapport

Projectnaam Meester ter Voerstraat (ong.), Griendtsveen / grond
 Projectnummer AM11219-2
 Rapportnummer 11814751 - 1

Orderdatum 03-09-2012
 Startdatum 03-09-2012
 Rapportagedatum 10-09-2012

Analyse	Eenheid	Q	001	002
droge stof	gew.-%	S	83.4	87.9
gewicht artefacten	g	S	<1	<1
aard van de artefacten	g	S	geen	geen
organische stof (gloeiverlies)	% vd DS	S	4.7	<0.5
<i>KORRELGROOTTEVERDELING</i>				
lutum (bodem)	% vd DS	S	3.5	2.0
<i>METALEN</i>				
barium	mg/kgds	S	<20	<20
cadmium	mg/kgds	S	0.4	<0.35
kobalt	mg/kgds	S	<3	<3
koper	mg/kgds	S	<10	<10
kwik	mg/kgds	S	<0.10	<0.10
lood	mg/kgds	S	18	<13
molybdeen	mg/kgds	S	<1.5	<1.5
nikkel	mg/kgds	S	<5	<5
zink	mg/kgds	S	30	<20
<i>POLYCYCLISCHE AROMATISCHE KOOLWATERSTOFFEN</i>				
naftaleen	mg/kgds	S	<0.01	<0.01
fenantreen	mg/kgds	S	0.02	<0.01
antraceen	mg/kgds	S	<0.01	<0.01
fluoranteen	mg/kgds	S	0.05	<0.01
benzo(a)antraceen	mg/kgds	S	0.02	<0.01
chryseen	mg/kgds	S	0.03	<0.01
benzo(k)fluoranteen	mg/kgds	S	0.03	<0.01
benzo(a)pyreen	mg/kgds	S	0.03	<0.01
benzo(ghi)peryleen	mg/kgds	S	0.03	<0.01
indeno(1,2,3-cd)pyreen	mg/kgds	S	0.03	<0.01
pak-totaal (10 van VROM) (0.7 factor)	mg/kgds	S	0.24 ¹⁾	0.07 ¹⁾
<i>POLYCHLOORBIFENYLEN (PCB)</i>				
PCB 28	µg/kgds	S	<1	<1
PCB 52	µg/kgds	S	<1	<1
PCB 101	µg/kgds	S	<1	<1
PCB 118	µg/kgds	S	<1	<1

De met S gemerkte analyses zijn geaccrediteerd en vallen onder de AS3000 erkenning. Overige accreditaties zijn gemerkt met een Q.

Nummer	Monstersoort	Monsterspecificatie
001	Grond (AS3000)	MM1 1-1/ 3-1/ 4-1/ 6-1/ 7-1
002	Grond (AS3000)	MM2 1-3/ 1-4



Aeres Milieu BV
Dhr. T. Thijssen

Blad 3 van 6

Analyserapport

Projectnaam Meester ter Voerstraet (ong.), Griendtsveen / grond
Projectnummer AM11219-2
Rapportnummer 11814751 - 1

Orderdatum 03-09-2012
Startdatum 03-09-2012
Rapportagedatum 10-09-2012

Analyse	Eenheid	Q	001	002
PCB 138	µg/kgds	S	<1	<1
PCB 153	µg/kgds	S	<1	<1
PCB 180	µg/kgds	S	<1	<1
som PCB (7) (0.7 factor)	µg/kgds	S	4.9 ¹⁾	4.9 ¹⁾
<i>MINERALE OLIE</i>				
fractie C10 - C12	mg/kgds		<5 ²⁾	<5 ²⁾
fractie C12 - C22	mg/kgds		<5 ²⁾	<5 ²⁾
fractie C22 - C30	mg/kgds		<5 ²⁾	<5 ²⁾
fractie C30 - C40	mg/kgds		8 ²⁾	<5 ²⁾
totaal olie C10 - C40	mg/kgds	S	<20 ²⁾	<20 ²⁾

De met S gemerkte analyses zijn geaccrediteerd en vallen onder de AS3000 erkenning. Overige accreditaties zijn gemerkt met een Q.

Nummer	Monstersoort	Monsterspecificatie
001	Grond (AS3000)	MM1 1-1/ 3-1/ 4-1/ 6-1/ 7-1
002	Grond (AS3000)	MM2 1-3/ 1-4



Paraaf :





Aeres Milieu BV
Dhr. T. Thijssen

Analyserapport

Blad 4 van 6

Projectnaam Meester ter Voerstraat (ong.), Griendtsveen / grond
Projectnummer AM11219-2
Rapportnummer 11814751 - 1

Orderdatum 03-09-2012
Startdatum 03-09-2012
Rapportagedatum 10-09-2012

Monster beschrijvingen

- 001 * De monstervoorbehandeling en analyses zijn uitgevoerd conform Accreditatieschema AS3000, dit geldt alleen voor de analyses die worden gerapporteerd met het "S" kenmerk.
- 002 * De monstervoorbehandeling en analyses zijn uitgevoerd conform Accreditatieschema AS3000, dit geldt alleen voor de analyses die worden gerapporteerd met het "S" kenmerk.

Voetnoten

- 1 De sommatie na verrekening van de 0.7 factor conform AS3000
- 2 De betrouwbaarheid van het resultaat is mogelijk beïnvloed door overschrijding van de toegestane conserveertermijn volgens SIKB protocol 3001.

Aeres Milieu BV
Dhr. T. Thijssen

Blad 5 van 6

Analyserapport

Projectnaam Meester ter Voerstraat (ong.), Griendtsveen / grond
Projectnummer AM11219-2
Rapportnummer 11814751 - 1Orderdatum 03-09-2012
Startdatum 03-09-2012
Rapportagedatum 10-09-2012

Analyse	Monstersoort	Relatie tot norm
droge stof	Grond (AS3000)	Grond: gelijkwaardig aan NEN-ISO 11465, Grond (AS3000): conform AS3010-2
gewicht artefacten	Grond (AS3000)	Conform AS3000, NEN 5709
aard van de artefacten	Grond (AS3000)	Idem
organische stof (gloeiverlies)	Grond (AS3000)	Grond/Puin: gelijkwaardig aan NEN 5754. Grond (AS3000): conform AS3010
lutum (bodem)	Grond (AS3000)	Conform AS3010-4
barium	Grond (AS3000)	Conform AS3010-5, conform NEN 6950 (ontsluiting conform NEN 6961, meting conform NEN 6966) eigen methode (ontsluiting conform NEN 6961, meting conform ISO 22036).
cadmium	Grond (AS3000)	Idem
kobalt	Grond (AS3000)	Idem
koper	Grond (AS3000)	Idem
kwik	Grond (AS3000)	Conform AS 3010-5 en conform NEN 6950 (ontsluiting conform NEN 6961, meting conform NEN-ISO 16772)
lood	Grond (AS3000)	Conform AS3010-5, conform NEN 6950 (ontsluiting conform NEN 6961, meting conform NEN 6966) eigen methode (ontsluiting conform NEN 6961, meting conform ISO 22036).
molybdeen	Grond (AS3000)	Idem
nikkel	Grond (AS3000)	Idem
zink	Grond (AS3000)	Idem
naftaleen	Grond (AS3000)	Conform AS3010-6
fenantreen	Grond (AS3000)	Idem
antracéen	Grond (AS3000)	Idem
fluoranteen	Grond (AS3000)	Idem
benzo(a)antracéen	Grond (AS3000)	Idem
chryseen	Grond (AS3000)	Idem
benzo(k)fluoranteen	Grond (AS3000)	Idem
benzo(a)pyreen	Grond (AS3000)	Idem
benzo(ghi)peryleen	Grond (AS3000)	Idem
indeno(1,2,3-cd)pyreen	Grond (AS3000)	Idem
pak-totaal (10 van VROM) (0.7 factor)	Grond (AS3000)	Idem
PCB 28	Grond (AS3000)	Conform AS3010-8
PCB 52	Grond (AS3000)	Idem
PCB 101	Grond (AS3000)	Idem
PCB 118	Grond (AS3000)	Idem
PCB 138	Grond (AS3000)	Idem
PCB 153	Grond (AS3000)	Idem
PCB 180	Grond (AS3000)	Idem
som PCB (7) (0.7 factor)	Grond (AS3000)	Idem
totaal olie C10 - C40	Grond (AS3000)	Conform AS3010-7

Monster	Barcode	Aanlevering	Monstername	Verpakking
001	Y3853071	28-08-2012	27-08-2012	ALC201
001	Y3853076	28-08-2012	27-08-2012	ALC201
001	Y3853080	28-08-2012	27-08-2012	ALC201
001	Y3853148	28-08-2012	27-08-2012	ALC201
001	Y3853158	28-08-2012	27-08-2012	ALC201
002	Y3853075	28-08-2012	27-08-2012	ALC201
002	Y3853089	28-08-2012	27-08-2012	ALC201

Paraaf :



Aeres Milieu BV
Dhr. T. Thijssen

Blad 6 van 6

Analyserapport

Projectnaam Meester ter Voerstraat (ong.), Griendtsveen / grond
Projectnummer AM11219-2
Rapportnummer 11814751 - 1

Orderdatum 03-09-2012
Startdatum 03-09-2012
Rapportagedatum 10-09-2012

Monsternummer: 001
Monster beschrijvingen MM11-1/ 3-1/ 4-1/ 6-1/ 7-1

Karakterisering naar alkaantraject

benzine	C9-C14
kerosine en petroleum	C10-C16
diesel en gasolie	C10-C28
motorolie	C20-C36
stookolie	C10-C36

De C10 en C40 pieken zijn toegevoegd door het laboratorium en worden gebruikt als interne standaard.

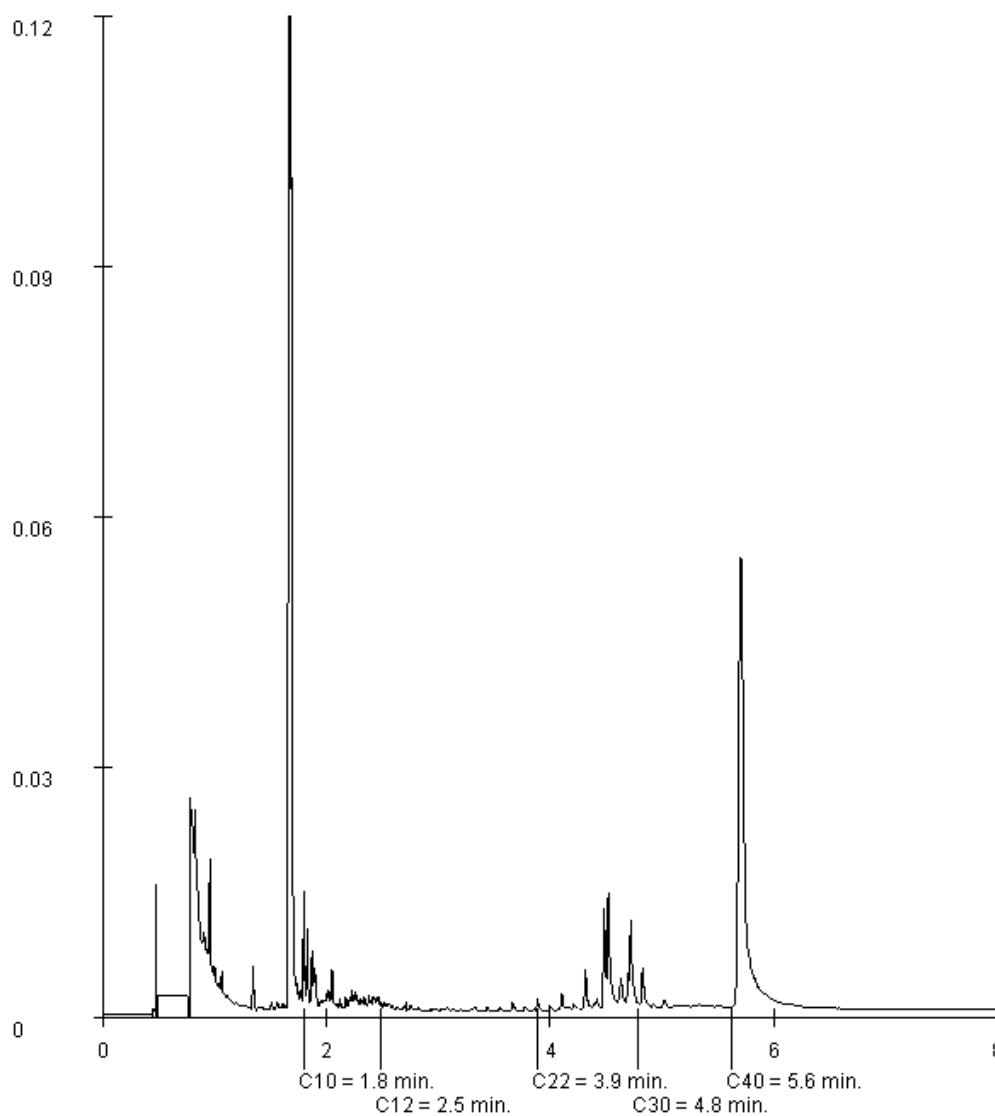

Paraaf :



BIJLAGE 5

Analyseresultaten grondwatermonster(s) met
streef- en interventiewaarden

Projectnaam Meester ter Voertstraat (ong.), Griendtsveen / grondwater
 Projectcode AM11219-2

Tabel: Analyseresultaten grondwater (as3000) monsters (gehalten in µg/l, tenzij anders aangegeven)

Monstercode Bodemtype	pb1 1	S	1/2(S+I)	I	AS3000 eis
METALEN					
barium	60 *	50	338	625	50
cadmium	<0,8 ^a	0,40	3,2	6,0	0,80
kobalt	14	20	60	100	20
koper	<15	15	45	75	15
kwik	<0,05	0,050	0,18	0,30	0,050
lood	<15	15	45	75	15
molybdeen	<3,6	5,0	152	300	5,0
nikkel	24 *	15	45	75	15
zink	<60	65	432	800	65
VLUCHTIGE AROMATEN					
benzeen	<0,2	0,20	15	30	0,20
tolueen	<0,2	7,0	504	1000	7,0
ethylbenzeen	<0,2	4,0	77	150	4,0
o-xyleen	<0,1 --				
p- en m-xyleen	<0,2 --				
xylenen (0.7 factor)	0,21 ^a	0,20	35	70	0,21
styreen	<0,2	6,0	153	300	6,0
naftaleen	<0,05 ^a	0,01	35	70	0,050
GEHALOGENEERDE KOOLWATERSTOFFEN					
1,1-dichloorethaan	<0,6	7,0	454	900	7,0
1,2-dichloorethaan	<0,6	7,0	204	400	7,0
1,1-dichlooretheen	<0,1 ^a	0,01	5,0	10	0,10
cis-1,2-dichlooretheen	<0,1 --				
trans-1,2-dichlooretheen	<0,1 --				
som (cis,trans) 1,2-dichloorethenen (0.7 factor)	0,14 ^a	0,01	10	20	0,20
dichloormethaan	<0,2 ^a	0,01	500	1000	0,20
1,1-dichloorpropaan	<0,25 --				
1,2-dichloorpropaan	<0,25 --				
1,3-dichloorpropaan	<0,25 --				
som dichloorpropanen (0.7 factor)	0,53	0,80	40	80	0,52
tetrachlooretheen	<0,1 ^a	0,01	20	40	0,10
tetrachloormethaan	<0,1 ^a	0,01	5,0	10	0,10
1,1,1-trichloorethaan	<0,1 ^a	0,01	150	300	0,10
1,1,2-trichloorethaan	<0,1 ^a	0,01	65	130	0,10
trichlooretheen	<0,6	24	262	500	24
chloroform	<0,6	6,0	203	400	6,0
vinylchloride	<0,1 ^a	0,01	2,5	5,0	0,20
tribroommethaan	<0,2			630	2,0
MINERALE OLIE					
fractie C10 - C12	<25 --				
fractie C12 - C22	<25 --				
fractie C22 - C30	<25 --				
fractie C30 - C40	<25 --				
totaal olie C10 - C40	<100 ^a	50	325	600	100

Monstercode en monstertraject
 1 11814752-001 pb1

De resultaten zijn getoetst aan de toetsingswaarden zoals vermeld Circulaire Bodemsanering 2009, Staatscourant 67, 7 april 2009.

De gehalten die de betreffende toetsingswaarden overschrijden zijn als volgt geclassificeerd:

- * het gehalte is groter dan de streefwaarde en kleiner dan of gelijk aan het gemiddelde van de streef- en interventiewaarde*
- ** het gehalte is groter dan het gemiddelde van de streef- en interventiewaarde en kleiner dan of gelijk aan de interventiewaarde*
- *** het gehalte is groter dan de interventiewaarde*
- geen toetsingswaarde voor opgesteld*
- niet geanalyseerd*
- # verhoogde rapportagegrens, voor meer informatie zie analysecertificaat*
- AS3000 laboratoriumanalyses voor grond-, waterbodem- en grondwateronderzoek; grondwaterprotocollen 3110 t/m 3190 versie 3,25 juni 2008.*
- ^a gecorrigeerd gehalte is groter dan of gelijk aan de streefwaarde (of geen streefwaarde voor opgesteld), maar wel kleiner dan de AS3000 rapportagegrens-eis, dus mag verondersteld worden kleiner dan de streefwaarde te zijn.*
- ^b gecorrigeerd gehalte is groter dan de streefwaarde (of geen streefwaarde voor opgesteld), en groter dan de AS3000 rapportagegrens-eis.*



Analyserapport

Aeres Milieu BV
Dhr. T. Thijssen
Postbus 1015
6040 KA ROERMOND

Blad 1 van 5

Uw projectnaam : Meester ter Voertstraat (ong.), Griendtsveen / grondwater
Uw projectnummer : AM11219-2
ALcontrol rapportnummer : 11814752, versie nummer: 1
Rapport verificatie nummer : F4HIVLAN

Rotterdam, 10-09-2012

Geachte heer/mevrouw,

Hierbij ontvangt u de analyse resultaten van het laboratoriumonderzoek ten behoeve van uw project AM11219-2. Het onderzoek werd uitgevoerd conform uw opdracht. De gerapporteerde resultaten hebben uitsluitend betrekking op de geteste monsters. De door u aangegeven omschrijvingen voor de monsters en het project zijn overgenomen in dit analyserapport.

Het onderzoek is, met uitzondering van eventueel door derden uitgevoerd onderzoek, uitgevoerd door ALcontrol Laboratories, gevestigd aan de Steenhouwerstraat 15 in Rotterdam (NL).

Dit analyserapport bestaat inclusief bijlagen uit 5 pagina's. In geval van een versienummer van '2' of hoger vervallen de voorgaande versies. Alle bijlagen maken onlosmakelijk onderdeel uit van het rapport. Alleen vermenigvuldiging van het hele rapport is toegestaan.

Mocht u vragen en/of opmerkingen hebben naar aanleiding van dit rapport, bijvoorbeeld als u nadere informatie nodig heeft over de meetonzekerheid van de analyseresultaten in dit rapport, dan verzoeken wij u vriendelijk contact op te nemen met de afdeling Customer Support.

Wij vertrouwen er op u met deze informatie van dienst te zijn.

Hoogachtend,



R. van Duin
Laboratory Manager

Aeres Milieu BV
Dhr. T. Thijssen

Blad 2 van 5

Analyserapport

Projectnaam Meester ter Voertstraat (ong.), Griendtsveen / grondwater
 Projectnummer AM11219-2
 Rapportnummer 11814752 - 1

Orderdatum 03-09-2012
 Startdatum 04-09-2012
 Rapportagedatum 10-09-2012

Analyse	Eenheid	Q	001
---------	---------	---	-----

METALEN

barium	µg/l	S	60
cadmium	µg/l	S	<0.8
kobalt	µg/l	S	14
koper	µg/l	S	<15
kwik	µg/l	S	<0.05
lood	µg/l	S	<15
molybdeen	µg/l	S	<3.6
nikkel	µg/l	S	24
zink	µg/l	S	<60

VLUCHTIGE AROMATEN

benzeen	µg/l	S	<0.2
tolueen	µg/l	S	<0.2
ethylbenzeen	µg/l	S	<0.2
o-xyleen	µg/l	S	<0.1
p- en m-xyleen	µg/l	S	<0.2
xylenen (0.7 factor)	µg/l	S	0.21
styreen	µg/l	S	<0.2
naftaleen	µg/l	S	<0.05

GEHALOGENEERDE KOOLWATERSTOFFEN

1,1-dichloorethaan	µg/l	S	<0.6
1,2-dichloorethaan	µg/l	S	<0.6
1,1-dichlooretheen	µg/l	S	<0.1
cis-1,2-dichlooretheen	µg/l	S	<0.1
trans-1,2-dichlooretheen	µg/l	S	<0.1
som (cis,trans) 1,2-dichloorethenen (0.7 factor)	µg/l		0.14
dichloormethaan	µg/l	S	<0.2
1,1-dichloorpropaan	µg/l	S	<0.25
1,2-dichloorpropaan	µg/l	S	<0.25
1,3-dichloorpropaan	µg/l	S	<0.25
som dichloorpropanen (0.7 factor)	µg/l	S	0.53
tetrachlooretheen	µg/l	S	<0.1
tetrachloormethaan	µg/l	S	<0.1
1,1,1-trichloorethaan	µg/l	S	<0.1
1,1,2-trichloorethaan	µg/l	S	<0.1
trichlooretheen	µg/l	S	<0.6

De met S gemerkte analyses zijn geaccrediteerd en vallen onder de AS3000 erkenning. Overige accreditaties zijn gemerkt met een Q.

Nummer	Monstersoort	Monsterspecificatie
--------	--------------	---------------------

001	Grondwater (AS3000)	pb1
-----	------------------------	-----

Paraaf :



Aeres Milieu BV
Dhr. T. Thijssen

Blad 3 van 5

Analyserapport

Projectnaam Meester ter Voertstraat (ong.), Griendtsveen / grondwater
Projectnummer AM11219-2
Rapportnummer 11814752 - 1

Orderdatum 03-09-2012
Startdatum 04-09-2012
Rapportagedatum 10-09-2012

Analyse	Eenheid	Q	001
chloroform	µg/l	S	<0.6
vinylchloride	µg/l	S	<0.1
tribroommethaan	µg/l	S	<0.2
<i>MINERALE OLIE</i>			
fractie C10 - C12	µg/l		<25
fractie C12 - C22	µg/l		<25
fractie C22 - C30	µg/l		<25
fractie C30 - C40	µg/l		<25
totaal olie C10 - C40	µg/l	S	<100

De met S gemerkte analyses zijn geaccrediteerd en vallen onder de AS3000 erkenning. Overige accreditaties zijn gemerkt met een Q.

Nummer	Monstersoort	Monsterspecificatie
001	Grondwater (AS3000)	pb1



Paraaf :





Aeres Milieu BV
Dhr. T. Thijssen

Analyserapport

Blad 4 van 5

Projectnaam Meester ter Voertstraat (ong.), Griendtsveen / grondwater
Projectnummer AM11219-2
Rapportnummer 11814752 - 1

Orderdatum 03-09-2012
Startdatum 04-09-2012
Rapportagedatum 10-09-2012

Monster beschrijvingen

001 * De monstervoorbehandeling en analyses zijn uitgevoerd conform Accreditatieschema AS3000, dit geldt alleen voor de analyses die worden gerapporteerd met het "S" kenmerk.



Aeres Milieu BV
Dhr. T. Thijssen

Blad 5 van 5

Analyserapport

Projectnaam Meester ter Voertstraat (ong.), Griendtsveen / grondwater
Projectnummer AM11219-2
Rapportnummer 11814752 - 1

Orderdatum 03-09-2012
Startdatum 04-09-2012
Rapportagedatum 10-09-2012

Analyse	Monstersoort	Relatie tot norm
barium	Grondwater (AS3000)	Conform AS3110-3 en Conform NEN 6966 (meting conform NEN-EN-ISO 11885)
cadmium	Grondwater (AS3000)	Idem
kobalt	Grondwater (AS3000)	Idem
koper	Grondwater (AS3000)	Idem
kwik	Grondwater (AS3000)	Conform AS3110-3 en conform NEN-EN-ISO 17852
lood	Grondwater (AS3000)	Conform AS3110-3 en Conform NEN 6966 (meting conform NEN-EN-ISO 11885)
molybdeen	Grondwater (AS3000)	Idem
nikkel	Grondwater (AS3000)	Idem
zink	Grondwater (AS3000)	Idem
benzeen	Grondwater (AS3000)	Conform AS3130-1
tolueen	Grondwater (AS3000)	Idem
ethylbenzeen	Grondwater (AS3000)	Idem
o-xyleen	Grondwater (AS3000)	Idem
p- en m-xyleen	Grondwater (AS3000)	Idem
xylenen (0.7 factor)	Grondwater (AS3000)	Conform AS3130-1
styreen	Grondwater (AS3000)	Conform AS3130-1
naftaleen	Grondwater (AS3000)	Idem
1,1-dichloorethaan	Grondwater (AS3000)	Idem
1,2-dichloorethaan	Grondwater (AS3000)	Idem
1,1-dichlooretheen	Grondwater (AS3000)	Idem
cis-1,2-dichlooretheen	Grondwater (AS3000)	Idem
trans-1,2-dichlooretheen	Grondwater (AS3000)	Idem
som (cis,trans) 1,2-dichloorethenen (0.7 factor)	Grondwater (AS3000)	Idem
dichloormethaan	Grondwater (AS3000)	Idem
1,1-dichloorpropaan	Grondwater (AS3000)	Idem
1,2-dichloorpropaan	Grondwater (AS3000)	Idem
1,3-dichloorpropaan	Grondwater (AS3000)	Idem
som dichloorpropanen (0.7 factor)	Grondwater (AS3000)	Idem
tetrachlooretheen	Grondwater (AS3000)	Idem
tetrachloormethaan	Grondwater (AS3000)	Idem
1,1,1-trichloorethaan	Grondwater (AS3000)	Idem
1,1,2-trichloorethaan	Grondwater (AS3000)	Idem
trichlooretheen	Grondwater (AS3000)	Idem
chloroform	Grondwater (AS3000)	Idem
vinylchloride	Grondwater (AS3000)	Idem
tribroommethaan	Grondwater (AS3000)	Idem
totaal olie C10 - C40	Grondwater (AS3000)	Conform AS3110-5

Monster	Barcode	Aanlevering	Monstername	Verpakking
001	B1082032	04-09-2012	04-09-2012	ALC204
001	G8345974	04-09-2012	04-09-2012	ALC236
001	G8345975	04-09-2012	04-09-2012	ALC236

Paraaf :



BIJLAGE 6

Foto's onderzoekslocatie



Foto 1



Foto 2



Foto 3

BIJLAGE 7

Verklaring Veldmedewerker

VERKLARING

Hierbij verklaar ik (ondergetekende) dat de veldwerkzaamheden onafhankelijk van de opdrachtgever zijn uitgevoerd conform de eisen van de BRL 2000 en de bijbehorende protocollen 2001 en 2002.

PROJECTNUMMER : AM11219-2

ONDERZOEKSLOCATIE : Meester ter Voertstraat (ong.) te Griendtsveen

GECERTIFICEERD MONSTERNEMER : dhr. M. Vrolix

DATUM : 14 september 2012

HANDTEKENING :