

RAPPORT
Flora- en faunaquickscan
voor de aanleg van
een tennispark te Grubbenvorst
- AM13154 -



Opdrachtgever
Tonnaer

Projectnummer
Aeres Milieu projectnummer AM13154

Status rapport
definitief

Autorisatie

Opsteller rapport:	paraaf	datum
ir. J.P.M. Hovens ir. G. Hovens (Faunaconsult)		20 augustus 2013
Kwaliteitscontrole:	paraaf	datum
ing. J.M.G. Reuver		20 augustus 2013

INHOUDSOPGAVE

1. INLEIDING	5
2. BELEIDSKADER	7
2.1 Inleiding	7
2.2 Flora- en faunawet.....	7
2.3 Natuurbeschermingswet 1998.....	8
3. WERKWIJZE	11
3.1 Beschrijving van het plangebied.....	11
3.2 Veldinventarisatie	11
4. RESULTATEN INVENTARISATIE	13
4.1 Resultaten beleidsinventarisatie.....	13
4.2 Resultaten veldinventarisatie.....	15
5. EFFECTEN VAN DE VOORGENOMEN INGREEP	18
5.1 De ingreep	18
5.2 Effecten op algemene beschermde soorten in het plangebied	18
5.3 Effecten op algemeen voorkomende vogelsoorten	18
5.4 Effecten op vleermuizen.....	18
5.5 Effecten op beschermde natuurgebieden.....	19
6. CONSEQUENTIES VANUIT DE WET- EN REGELGEVING	21
6.1 Flora- en faunawet.....	21
6.2 Overige regelgeving	21
Literatuur	23

1. INLEIDING

In opdracht van Tonnaer heeft Aeres Milieu in samenwerking met Faunaconsult een quickscan Flora- en faunawet uitgevoerd voor de ontwikkeling van een Tennispark te Grubbenvorst (Gemeente Horst aan de Maas).

Aeres Milieu is gevraagd het volgende aan te geven:

- welke beschermde dieren en planten komen mogelijk voor in het plangebied
- welke effecten heeft de voorgenomen ingreep
- kunnen negatieve effecten zoveel mogelijk worden gemitigeerd (verzacht)
- welke eventuele gevolgen zijn er met betrekking tot de Vogel- en Habitatrichtlijn, de Natuurbeschermingswet en de EHS en op welke wijze kunnen die worden gecompenseerd.

Leeswijzer

In hoofdstuk 2 wordt een beschrijving gegeven van het huidige beleidskader en van de Flora- en faunawet. Hoofdstuk 3 beschrijft het plangebied en de werkwijze van de inventarisaties van de natuurwaarden. In hoofdstuk 4 worden de resultaten van de beleids- en veldinventarisaties weergegeven en in hoofdstuk 5 de effecten van de voorgenomen ingreep op de aanwezige natuurwaarden. Hoofdstuk 6 behandelt de consequenties van wet- en regelgeving.

2. BELEIDSKADER

2.1 Inleiding

In dit hoofdstuk wordt een toelichting gegeven op het natuurbeleid van de diverse overheden, dat van belang is bij de voorgenomen herinrichting van het plangebied. Het natuur- en soortenbeleid is in Nederland geregeld in de Wet op de Ruimtelijke Ordening, de Natuurbeschermingswet en de Flora- en faunawet. Hiermee wordt onder andere invulling gegeven aan de Europese wet- en regelgeving, zoals de Vogel- en Habitatrichtlijn.

2.2 Flora- en faunawet

De Flora- en faunawet (Stb. 1998, 402) is op 1 april 2002 in werking is getreden. Deze wet bundelt onder meer de bepalingen over soortenbescherming die voorheen in verschillende wetten waren opgenomen, namelijk de Vogelwet 1936, de Jachtwet, (de oude) Natuurbeschermingswet, de Nuttige Dierenwet 1914 en de Wet bedreigde uitheemse dier- en plantensoorten. De Flora- en faunawet richt zich op de bescherming van circa 500 plant- en diersoorten. Het gaat hierbij om alle inheemse zoogdieren (uitgezonderd bruine rat, zwarte rat en huismuis), alle inheemse vogelsoorten, alle amfibieën en reptielen, een aantal vissen en enkele bij AMvB (Stb. 523, 2000) speciaal aangewezen plant- en diersoorten. Uitgangspunt van de wet is het 'nee, tenzij'- beginsel. Slechts voor een beperkt aantal handelingen kan op basis van artikel 75 van de Flora- en faunawet ontheffing worden verleend van de verboden uit artikel 8 t/m 11 van de wet (voor zover hiervoor niet reeds op basis van een ander artikel vrijstelling of ontheffing kan worden verleend). Voorwaarde daarbij is dat met de voorgenomen activiteit geen afbreuk wordt gedaan aan een gunstige staat van instandhouding van de soort.

Kort gezegd worden de onder de Flora- en faunawet beschermde plant- en diersoorten in drie categorieën opgedeeld, met elk een ander regime wat betreft ontheffingen:

- algemene soorten (FF1);
- overige soorten (FF2);
- streng beschermde soorten (FF3).

De categorie 'algemene soorten' - zoals mol en konijn - is voor de meeste activiteiten vrijgesteld voor een ontheffingsaanvraag.

De categorie 'overige soorten' is eveneens voor de meeste activiteiten vrijgesteld voor een ontheffingsaanvraag, mits die activiteiten worden uitgevoerd op basis van een door het Ministerie van Economische Zaken, Landbouw & Innovatie (EL&I) goedgekeurde gedragscode. In zo'n code geeft een sector zelf aan welke gedragslijnen men volgt om het schaden van beschermde soorten zo veel mogelijk te voorkomen, bijvoorbeeld: altijd eerst inventariseren waar de soorten precies voorkomen en daar met de werkzaamheden rekening mee houden, bijvoorbeeld door een hol af te schermen of de standplaats van planten aan te geven. Voor ingrepen waarvoor geen goedgekeurde gedragscode bestaat, moet ten aanzien van verblijfplaatsen van beschermde soorten uit de categorie 'overige soorten', een ontheffing worden aangevraagd. Daarbij kan worden volstaan met een zogenaamde lichte toetsing. Dat houdt in dat de voorgenomen maatregelen 'geen afbreuk doen aan gunstige staat van instandhouding van de soort'.

De categorie 'streng beschermde soorten' omvat de soorten die worden genoemd in bijlage 4 van de Habitatrichtlijn of bijlage 1 van AMvB artikel 75 van de Flora- en faunawet. Voor de categorie 'streng beschermde soorten' wordt slechts in een beperkt aantal situaties een vrijstelling verleend. Voor bijlage 1 soorten wordt getoetst aan de volgende drie criteria (Ministerie van Landbouw, Natuur en Voedselkwaliteit, 2005):

- 1) er wordt geen afbreuk gedaan aan de gunstige staat van instandhouding van de soort
- 2) er is geen goed alternatief
- 3) de activiteit past binnen een van de hierna genoemde belangen:
 - Onderzoek en onderwijs;
 - Repopulatie en herinstructie;

- Bescherming van flora en fauna;
- Veiligheid van het luchtverkeer;
- Volksgezondheid of openbare veiligheid;
- Dwingende redenen van openbaar belang;
- Voorkomen van ernstige schade aan vormen van eigendom
- Belangrijke overlast veroorzaakt door dieren;
- Uitvoering van werkzaamheden in het kader van bestendig beheer en onderhoud in de landbouw en bosbouw;
- Bestendig gebruik;
- Uitvoering in het kader van ruimtelijke inrichting of ontwikkeling.

Deze drie criteria vormen de zogenaamde uitgebreide toets en aan alle drie moet worden voldaan. Als het gaat om een ontheffingsaanvraag in het kader van ruimtelijke inrichting of ontwikkeling en het gaat om streng beschermde soorten en/of vogels, dan wordt extra getoetst op een vierde criterium:

4) de werkzaamheden moeten zodanig uitgevoerd worden dat er sprake is van 'zorgvuldig handelen'

Voor ruimtelijke maatregelen kan men ten aanzien van streng beschermde soorten uit Bijlage IV van de Habitatrichtlijn ontheffing krijgen op grond van belangen die zijn opgenomen in de Habitatrichtlijn. Dat zijn:

- Bescherming van flora en fauna
- Volksgezondheid of openbare veiligheid
- Dwingende redenen van groot openbaar belang, met inbegrip van redenen van sociale of economische aard, en voor het milieu wezenlijke gunstige effecten.

Voor ruimtelijke maatregelen kan men ten aanzien van vogels ontheffing krijgen op grond van belangen die zijn opgenomen in de Vogelrichtlijn. Dat zijn:

- Bescherming van flora en fauna
- Veiligheid van het luchtverkeer
- Volksgezondheid of openbare veiligheid

2.3 *Natuurbeschermingswet 1998*

Natuurbeschermingswet 1998 beschermt verschillende soorten gebieden

De eerste Natuurbeschermingswet in Nederland dateert van 1967, deze wet maakte het mogelijk om natuurgebieden en soorten te beschermen, onder andere door het aanwijzen van beschermde natuurmonumenten. Deze oorspronkelijke natuurbeschermingswet is in 1998 vervangen en sindsdien richt de wet zich nog uitsluitend op de bescherming van gebieden.

De bepalingen van de Europese Vogel- en Habitatrichtlijn (tezamen genoemd "Natura 2000") zijn geïmplementeerd in de Natuurbeschermingswet. Zodoende is het Europese beleid ten aanzien van natuurbescherming in de Nederlandse wet verankerd. De Natuurbeschermingswet regelt de aanwijzing en bescherming van de volgende soorten gebieden:

- Vogel- en Habitatrichtlijngebieden (samen zijn dit de Natura 2000-gebieden);
- Beschermde natuurmonumenten;
- Wetlands (RAMSAR Conventie).

De Vogelrichtlijn

De Vogelrichtlijn (Richtlijn 79/409/EEG) richt zich op de bescherming van alle natuurlijk in het wild levende vogelsoorten en in het bijzonder op de leefgebieden van bedreigde en kwetsbare vogelsoorten. In de richtlijn worden nadere regels gesteld aan de bescherming, het beheer en de regulering van vogelsoorten. Een aantal gebieden is hierbij aangewezen als speciale beschermingszone. Deze gebieden maken onderdeel uit van Natura 2000, het ecologische netwerk van natuurgebieden in Europa. Voor beschermde vogelsoorten kan geen ontheffing worden aangevraagd voor uitvoering van werkzaamheden.

De Habitatrichtlijn

De Habitatrichtlijn (Richtlijn 92/43/EEG) richt zich op de instandhouding van natuurlijke habitats, habitats van soorten en de bescherming van plant- en diersoorten, met uitzondering van vogels. In bijlage I van deze richtlijn worden speciale beschermingszones aangewezen voor kwetsbare, bedreigde of zeldzame habitattypen. Bijlage II vermeldt de kwetsbare, bedreigde of zeldzame dier- en plantensoorten die beschermd moeten worden door speciale beschermingszones aan te wijzen. Bijlage IV vermeldt in het wild voorkomende kwetsbare, bedreigde of zeldzame dier- en plantensoorten die strikt beschermd moeten worden.

Natura 2000

De Europese Vogelrichtlijn en Habitatrichtlijn vormen samen Natura 2000. Alle lidstaten van de Europese Unie wijzen beschermde natuurgebieden aan die waardevol zijn voor het behoud van biodiversiteit in Europa. Nederland zal aan de hand van een vergunningenstelsel de zorgvuldige afweging maken rond projecten die gevolgen kunnen hebben voor Natura 2000-gebieden. Deze vergunningen worden verleend door de provincies of door de minister van EL&I. Daarnaast zal Nederland in de komende jaren voor alle gebieden die samen Natura 2000 vormen, beheersplannen opstellen. Deze beheersplannen maken duidelijk welke activiteiten wel en niet mogelijk zijn in en om die gebieden.

Beschermde natuurmonumenten

Met de aanwijzing van Natura 2000-gebieden zullen Beschermde Natuurmonumenten die overlappen met zo'n aanwijzing komen te vervallen. De buiten de Natura 2000 gebieden gelegen Beschermde Natuurmonumenten blijven bestaan. Beschermde Natuurmonumenten zijn als zodanig aangewezen vanwege de aanwezigheid van grote ecologische waarden.

Wetlands (RAMSAR Conventie)

De Ramsar-conventie is een internationale overeenkomst inzake watergebieden (draslanden) die van internationale betekenis zijn, in het bijzonder als woongebied voor watervogels. Een groot deel van deze beschermde wetlands is in Nederland ook al als Natura 2000 gebied aangewezen.

3. WERKWIJZE

3.1 Beschrijving van het plangebied

Het plangebied (zie figuur 3.1 en foto's voorkant) bestaat uit enkele sportvelden en een gazon en parkeergelegenheid, die worden omringd door enkele houtsingels, die bestaan uit een groot aantal boom- en struiksoorten: rode kornoelje, zomereik, valse acacia, ruwe berk, beuk, Amerikaanse vogelkers, hazelaar, wegedoorn, Spaanse aak, smalbladige liguster, haagbeuk, sneeuwbes, esdoorn, gewone vlier, mahoniestruik, Europese blazenstruik, esdoorn, laurierkers, roos, fluweelboom, zwarte els en Amerikaanse eik. In en rondom de gazons en grasvelden groeien grassen en kruiden als aardappel, viltganzerik, witte klaver, vogelmuur, wilgenroosje, zandraket, kaal knopkruid, schijfkamille, handjesgras, duizendblad, grote weegbree, smalle weegbree, varkensgras, paardenbloem, Canadese fijnstraal, melganzevoet, veldgerst, gewone reigersbek, madeliefje, koolzaad, grote brandnetel, stinkende gouwe en boerenwormkruid.

Het plangebied bevindt zich ten zuidwesten van de bebouwde kom van Grubbenvorst en ten oosten van het spoor. Tussen het spoor en het plangebied bevindt zich een houtsingel met esdoorns en een onverhard pad. Direct ten oosten van het plangebied bevindt zich een rij moeraseiken.

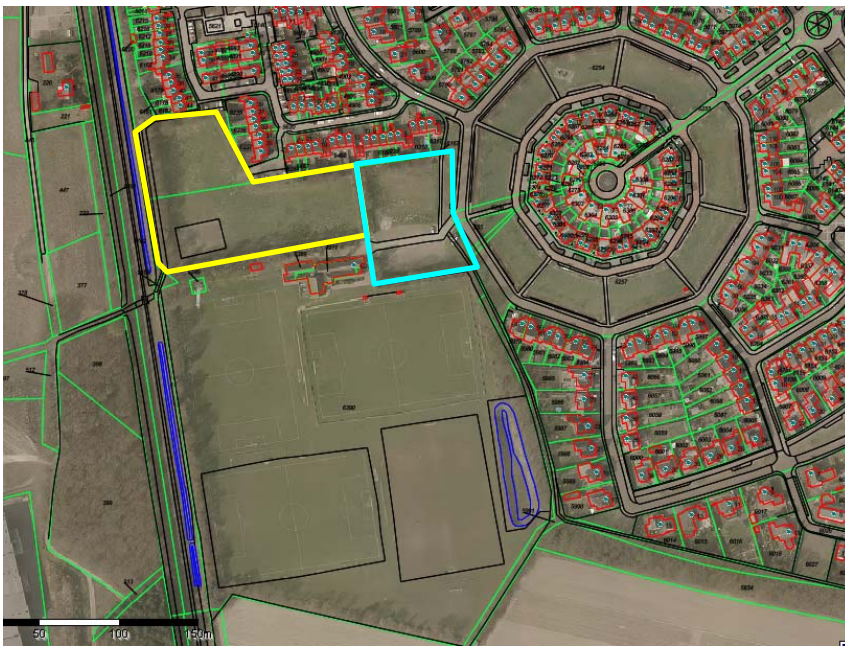

Figuur 3.1. Het plangebied (geel en blauw omlijnd).

3.2 Veldinventarisatie

Op 13 augustus 2013 is het plangebied en haar omgeving bezocht voor een quickscan. Daarbij werden de aanwezige biotopen beoordeeld op hun geschiktheid als habitat voor beschermde diersoorten. Tevens werd er gezocht naar (tekenen van aanwezigheid van) beschermde planten, zoogdieren, vogels, reptielen en amfibieën. Met betrekking tot zoogdieren werd speciaal gelet op pootafdrukken, krabsporen, wissels, uitwerpselen, haren, graafsporen, hollen, en potentieel geschikte verblijfplaatsen. Alle bomen in het plangebied zijn geïnspecteerd op de aanwezigheid van strenger beschermde vogelnesten, eekhoornnesten en holten etc.

Aan de hand van relevante (verspreidings)literatuur (Bijlsma et al., 2001; Bos et al., 2006; Broekhuizen et al., 1992; Buggenum et al., 2009; Huizenga et al., 2010; Limpens et al., 1997; RAVON, 2001, 2003, 2004, 2006, 2007, 2010 en 2011; Van Roomen et al., 2000 en SOVON Vogelonderzoek Nederland, 2002 en www.waarneming.nl) is vervolgens ingeschat welke beschermde soorten mogelijk in het plangebied voorkomen.

4. RESULTATEN INVENTARISATIE

4.1 Resultaten beleidsinventarisatie

Het dichtst bij het plangebied gelegen onderdeel van de EHS (Ecologische HoofdStructuur) bestaat uit 'Bos- en natuurgebied' (donkergroen weergegeven in figuur 4.1.1.) en bevindt zich op circa 400 meter ten oosten van het plangebied. De POG (Provinciale Ontwikkelingszone Groen) bevindt zich op circa 200 meter ten zuiden en ten noorden van het plangebied (zie figuur 4.1.1.).

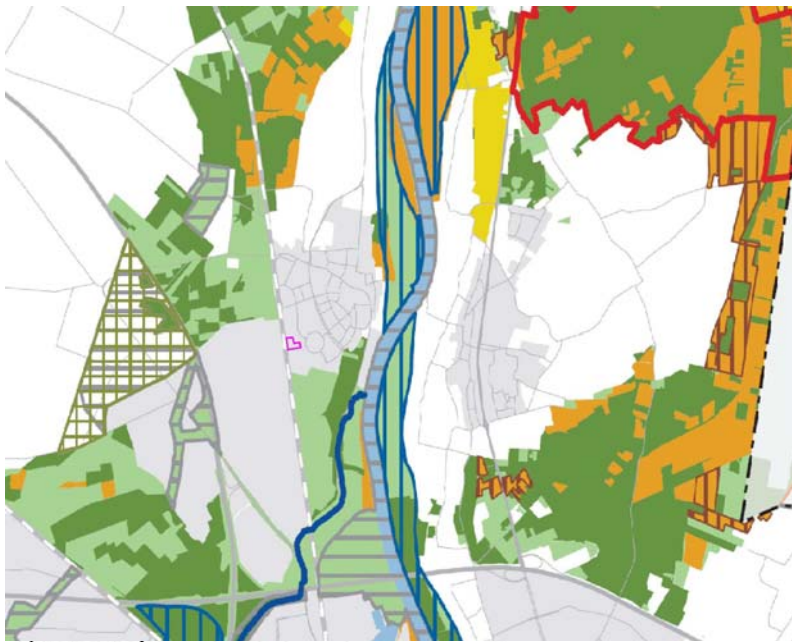

Legenda

Perspectief 1:

Ecologische Hoofdstructuur (EHS)

-  Bos- en natuurgebied
-  Nieuwe natuurgebied
-  Beheersgebied
-  Overige functies in de EHS
-  Ecologisch water
-  Beschermd natuurmonument
-  Natura 2000 gebied

Aanvullende categorie

-  Zoekgebied ecologische verbinding
-  Hamsterkernleefgebied
-  Ecologische verbindingzone
-  Landbouw in Robuuste verbinding
-  Ontgrondingen
-  Beek met specifiek ecologische functie
-  Water
-  Provinciegrens

Perspectief 2:

Provinciale Ontwikkelingszone Groen (POG)

-  Provinciale Ontwikkelingszone Groen

Figuur 4.1.1. Ligging van het plangebied (roze omljnd) ten opzichte van de EHS en POG

Het dichtstbijzijnde Natura 2000-gebied is 'Maasduinen' op circa 3 kilometer afstand ten noordoosten van het plangebied (zie figuur 4.1.2).



Figuur 4.1.2. Ligging van het plangebied (rood omlijnd) ten opzichte van Natura 2000-gebied 'Maasduinen' (geel weergegeven).

Natura 2000-gebied 'Deurnsche Peel & Mariapeel' bevindt zich op circa 13 kilometer ten westen van het plangebied (zie figuur 4.1.3.). Het oostelijk deel van dit Natura 2000-gebied is aangewezen als Beschermde Natuurmonument 'Mariapeel' en is het dichtst bij het plangebied liggende Beschermde Natuurmonument. Het dichtst bij het plangebied liggende wetland is wetland 'Deurnese Peel', eveneens onderdeel van Natura 2000-gebied 'Deurnsche Peel & Mariapeel'.

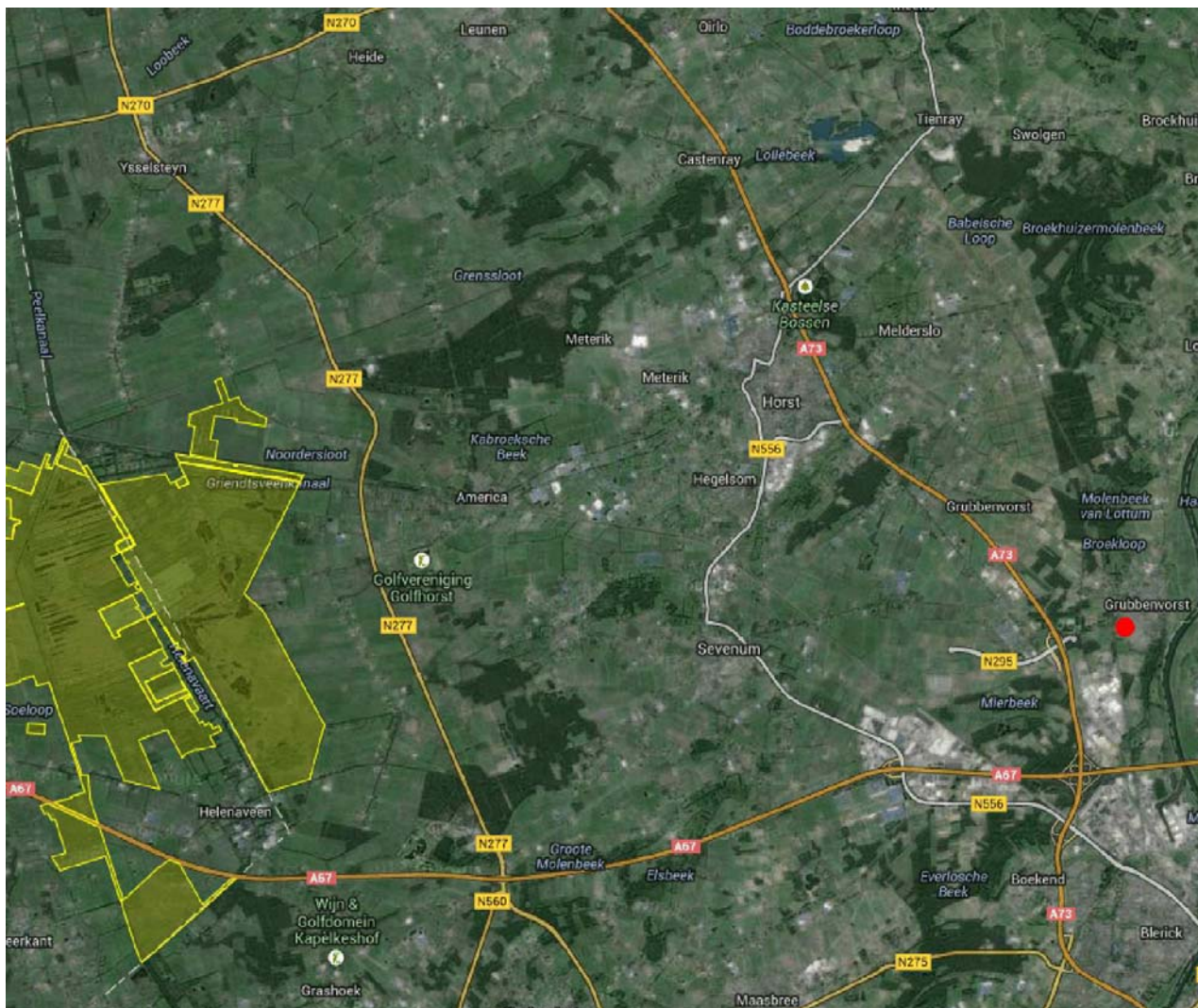

Figuur 4.1.3. Ligging van het plangebied (rode stip) ten opzichte van Natura 2000-gebied 'Deurnsche Peel & Mariapeel' (geel weergegeven).

4.2 Resultaten veldinventarisatie

Zoogdieren

De in en net buiten het plangebied gelegen houtsingels dienen mogelijk als vaste vliegroute voor vleermuizen (zie figuur 4.2.). Vanwege de aanwezigheid van straatverlichting langs het Ericaplein is niet te verwachten dat de rij moerasedijken een belangrijke functie als vaste vliegroute voor vleermuizen heeft. Omdat vaste vliegroutes van vleermuizen in de Flora- en faunawet als een vaste rust- en verblijfplaats worden gezien, is een aantal vleermuissoorten in tabel 4.2.1. opgenomen. Omdat er geen holle bomen of gebouwen in het plangebied aanwezig zijn, is het ook uitgesloten dat er andere typen vaste rust- en verblijfplaatsen van vleermuizen in het plangebied aanwezig zijn.



Figuur 4.2. Mogelijke vaste vliegroutes van vleermuizen (gele lijnen).

Tijdens het veldbezoek werden enkele konijnenschraapjes en molshopen aangetroffen. Sporen, wissels, uitwerpselen etc. van zoogdieren die behoren tot de categorieën 'streng beschermde soorten' of 'overige soorten' of eekhoornnesten zijn tijdens het veldbezoek niet aangetroffen.

Nederlandse naam en wetenschappelijke naam	FF1	FF2	FF3
Wezel (<i>Mustela nivalis</i>)	X		
Bunzing (<i>Mustela putorius</i>)	X		
Egel (<i>Erinaceus europaeus</i>)	X		
Aardmuis (<i>Microtus agrestis</i>)	X		
Bosmuis (<i>Apodemus sylvaticus</i>)	X		
Rosse woelmuis (<i>Clethrionomys glareolus</i>)	X		
Gewone bosspitsmuis (<i>Sorex araneus</i>)	X		
Huisspitsmuis (<i>Crocidura russula</i>)	X		
Veldmuis (<i>Microtus arvalis</i>)	X		
Mol (<i>Talpa europea</i>)	X		
Konijn (<i>Oryctolagus cuniculus</i>)	X		
Haas (<i>Lepus europeus</i>)	X		
Watervleermuis (<i>Myotis daubentonii</i>)			X
Franjestaart (<i>Myotis natterii</i>)			X
Rosse vleermuis (<i>Nyctalus noctula</i>)			X
Laatvlieger (<i>Eptesicus serotinus</i>)			X
Gewone grootoorvleermuis (<i>Plecotus auritus</i>)			X
Ruige dwergvleermuis (<i>Pipistrellus nathusii</i>)			X
Gewone dwergvleermuis (<i>Pipistrellus pipistrellus</i>)			X

FF1 = algemene soorten

FF2 = overige soorten

FF3 = streng beschermde soorten

Tabel 4.2.1. Beschermde zoogdiersoorten die (mogelijk) een vaste rust- en verblijfplaats in het plangebied hebben. De status van de soorten in de Flora- en faunawet is eveneens weergegeven.

Vogels

In het plangebied zijn geen jaarrond beschermde vogelnesten aanwezig; roofvogelnesten, holle bomen of gebouwen zijn immers afwezig. Van de vogelsoorten waarvan Dienst Regelingen (2009b) een omgevingsscan eist, zijn, bij gebrek aan geschikte holten, geen nesten in het plangebied aanwezig. Wel is het mogelijk dat er in het broedseizoen algemene vogels in de haag en in de opgaande (akker)vegetaties in het plangebied broeden. De Provincie Limburg heeft het voorkomen van broedvogelterritoria in het plangebied niet in kaart gebracht.

Vaatplanten

Beschermde planten werden in het plangebied niet waargenomen (zie ook paragraaf 3.1). Deze zijn afwezig. De biotopen in het plangebied zijn ook niet geschikt voor beschermde plantensoorten. De Provincie Limburg heeft het voorkomen van beschermde planten in het plangebied niet in kaart gebracht.

Overige beschermde diersoorten

Voor reptielen zijn er geen geschikte biotopen in het plangebied aanwezig. In het plangebied zijn geen wateren aanwezig die als voortplantingsplaats voor strenger beschermde amfibiesoorten kunnen dienen. Tijdens het veldbezoek werd een bruine kikker waargenomen. Het is mogelijk dat naast de bruine kikker ook de gewone pad een deel van het plangebied als landhabitat gebruikt. Overige beschermde diersoorten zijn in het plangebied niet te verwachten. Tabel 4.2.3. geeft de (mogelijk) in het plangebied voorkomende beschermde overige diersoorten en hun beschermingsstatus weer.

Nederlandse naam en wetenschappelijke naam	FF1	FF2	FF3
Gewone pad (<i>Bufo bufo</i>)	X		
Bruine kikker (<i>Rana temporaria</i>)	X		

FF1 = algemene soorten

FF2 = overige soorten

FF3 = streng beschermde soorten

Tabel 4.2.3. Mogelijk in het plangebied voorkomende overige beschermde diersoorten. De status van de soorten in de Flora- en faunawet is eveneens weergegeven.

5. EFFECTEN VAN DE VOORGENOMEN INGREEP

5.1 De ingreep

Een inrichtingsschets van de voorgenomen situatie is weergegeven in figuur 5.1.

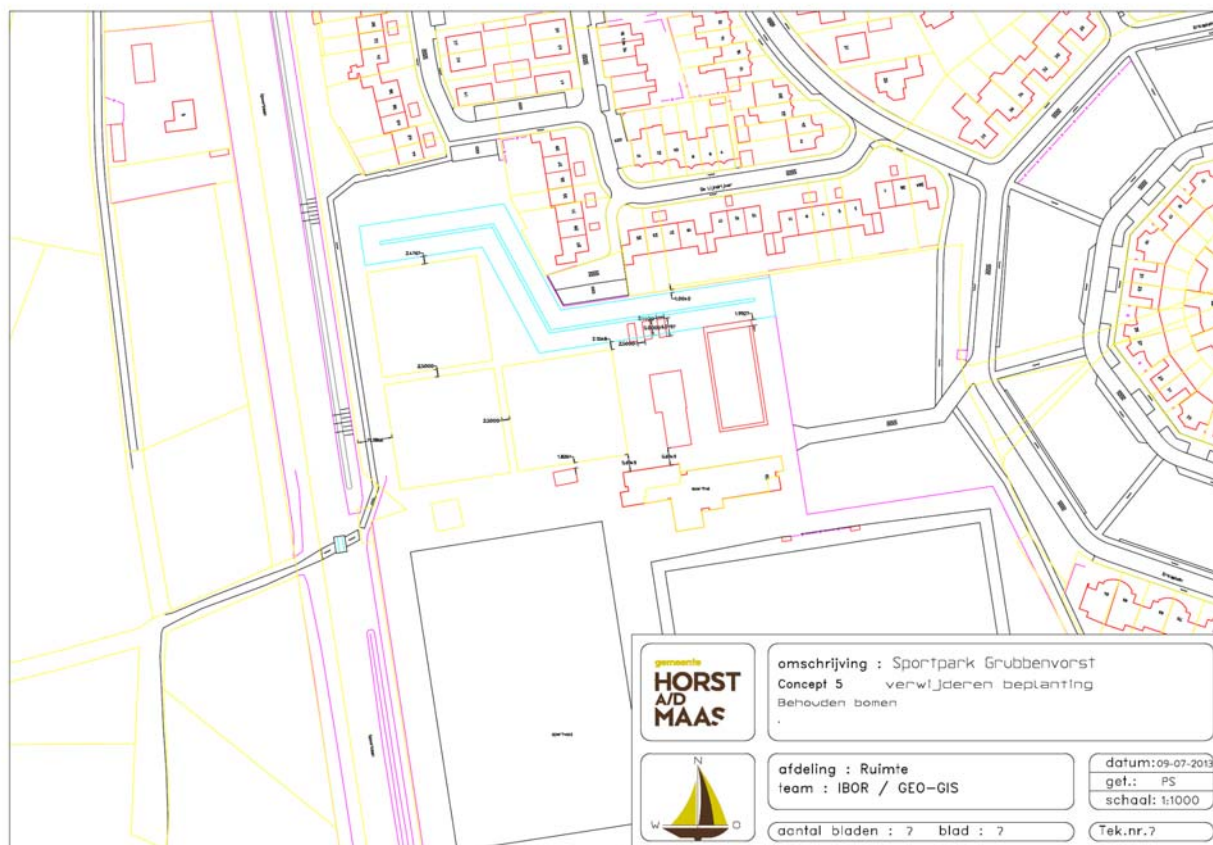

Figuur 5.1. Inrichtingsschets van het plangebied.

5.2 Effecten op algemene beschermde soorten in het plangebied

Het foerageergebied van enkele algemeen voorkomende beschermde zoogdieren en amfibieën zal verdwijnen. Holen en individuen van algemeen voorkomende zoogdieren zullen hierbij mogelijk worden verstoord of verdwijnen. Voor al deze soorten biedt de directe omgeving van het plangebied voldoende andere habitats.

5.3 Effecten op algemeen voorkomende vogelsoorten

De te verwijderen vegetatie dient buiten het broedseizoen van de meeste vogelsoorten te worden verwijderd (dus buiten de periode 15 maart – 15 juli). Hierdoor wordt schade aan vogels, hun eieren en nesten voorkomen.

5.4 Effecten op vleermuizen

De houtsingels in het plangebied fungeren mogelijk als vaste vliegroute voor vleermuizen. Door de voorgenomen aanleg van een geluidswal (blauw weergegeven in figuur 5.1.) dienen de daar aanwezige houtsingels te worden verwijderd.

De in het zuidelijk deel van het plangebied gelegen houtsingels liggen evenwijdig aan de (voor de geluidswal) te verwijderen houtsingels. Doordat deze worden behouden, kunnen vleermuizen tijdelijk van alternatieve vliegroutes gebruik maken (zie figuur 4.2.).

Het is wel van belang de geluidswal weer met bomen en/of struiken te beplanten, zodat op de langere termijn de eventueel voorkomende vaste vliegroutes in stand blijven.

Omdat een aantal soorten vleermuizen zich laat verstoren door licht op de vliegroute, dient eventueel aan te brengen buitenverlichting vleermuisvriendelijk te zijn.

5.5 *Effecten op beschermde natuurgebieden*

De EHS, Natura 2000 gebied 'Maasduinen' en Natura 2000-gebied 'Deurnsche Peel & Mariapeel' liggen op ruime afstand van het plangebied.. Het is daardoor niet te verwachten dat de plannen enig effect op de in deze gebieden gelegen natuurwaarden zullen hebben.

6. CONSEQUENTIES VANUIT DE WET- EN REGELGEVING

6.1 Flora- en faunawet

Beschermde dieren uit de categorie 'algemene soorten': vrijstelling

Voor het vernietigen van holen etc. en verstoren van beschermde zoogdieren en amfibieën van de categorie 'algemene soorten' voor ruimtelijke ingrepen, bestaat een vrijstelling op grond van 'AMvB artikel 75' van de Flora- en faunawet (Ministerie van Landbouw, Natuur en Voedselkwaliteit, 2005). Er hoeft daarom geen ontheffing voor algemene soorten te worden aangevraagd.

Algemene vogels: geen directe schade

Door het verwijderen van de vegetatie buiten de periode 15 maart tot 15 juli (het broedseizoen van de meeste vogels) uit te voeren, wordt directe schade aan algemeen voorkomende vogels, hun nesten en eieren voorkomen. Er hoeft dus geen ontheffing voor vogels te worden aangevraagd.

Vliegroutes veermuizen: voortbestaan waarborgen, dan geen ontheffing nodig

De vernietiging van bomen en struiken voor de aanleg van de geluidswal zal voor vleermuizen geen blijvende schade opleveren, indien de geluidswal naderhand weer wordt beplant met bomen en/of struiken. Doordat er evenwijdig aan de betreffende houtsingels in het zuidelijk deel van het plangebied een alternatieve vliegroute is, wordt de functionaliteit van het plangebied voor vleermuizen behouden. Vernietiging van eventuele vaste vliegroutes van vleermuizen kan verder worden voorkomen door te kiezen voor vleermuisvriendelijke buitenverlichting. Deze dient te voldoen aan de normen die zijn weergegeven in: http://www.rijkswaterstaat.nl/images/Innolumis%20Bat-lamp_tcm174-318262.pdf. Op deze manier wordt schade aan eventueel aanwezige vaste vliegroutes voorkomen en is het aanvragen van een ontheffing niet nodig.

Indien de hier genoemde maatregelen voor heraanplant en licht niet wenselijk zijn, dan dient de functie van het plangebied en haar omgeving voor vleermuizen nader te worden onderzocht, conform het Vleermuisprotocol (Vleermuisvakberaad Netwerk Groene Bureaus et al., 2013). In dat geval zijn er 2 onderzoeksrondes nodig in de periode 15 april – 15 oktober, waarvan tenminste één in de periode 15 mei – 15 juli. Indien uit zo'n onderzoek blijkt dat er vaste rust- en verblijfplaatsen van vleermuizen in het plangebied aanwezig zijn, dient de functionaliteit daarvan te worden gewaarborgd (Dienst Regelingen, 2009c). Dit kan inhouden dat er op aangepaste wijze wordt gewerkt en dat er nieuwe vliegroutes worden gecreëerd. Ook dient in dat geval mogelijk een ontheffing op de Flora- en faunawet te worden aangevraagd.

Voorkomen doden of verwonden dieren

De in de Flora- en faunawet genoemde 'algemene zorgplicht' is ook op beschermde soorten uit de categorie 'algemene soorten' van toepassing. Beschermde diersoorten (ook die van de categorie 'algemene soorten') die tijdens het verwijderen van vegetatie en het vergraven van grond worden aangetroffen, moeten direct worden gevangen en in het aangrenzende gebied worden vrijgelaten.

6.2 Overige regelgeving

Omdat er geen negatieve effecten op de EHS zijn te verwachten, zijn er op dit punt geen bezwaren vanuit het provinciale natuurbeleid. Omdat er ook geen negatieve effecten op Natura 2000-gebieden of andere beschermde natuurgebieden zijn te verwachten, is er geen vergunning nodig op grond van de Natuurbeschermingswet (ex artikel 19d lid 1).

Literatuur

- Bijlsma, R.G., F. Hustings en K.C.J. Camphuysen. 2001. Algemene en schaarse vogels van Nederland (Avifauna van Nederland 2). GMB Uitgeverij/KNNV Uitgeverij, Haarlem/Utrecht.
- Bos, F., M. Bosveld, D. Groenendijk, C. van Swaay, I. Wynhoff. 2006. De dagvlinders van Nederland, verspreiding en bescherming. Nationaal Natuurhistorisch Museum Naturalis, Leiden; European Invertebrate Survey, Leiden.
- Buggenum, H.J.M. van, R.P.G. Geraeds en A.J.W. Lenders (red.). 2009. Herpetofauna van Limburg. Verspreiding en ecologie van amfibieën en reptielen in de periode 1980-2008. Stichting Natuurpublicaties Limburg, Maastricht.
- Dienst Regelingen. 2009a. Wijziging beoordeling ontheffing Flora- en faunawet bij ruimtelijke ingrepen. Ministerie van Landbouw, Natuurbeheer en Voedselkwaliteit.
- Dienst Regelingen. 2009b. Bijlage aangepaste lijst jaarrond beschermde vogelnesten. Ontheffing Flora- en faunawet ruimtelijke ingreep. Ministerie van Landbouw, Natuurbeheer en Voedselkwaliteit.
- Dienst Regelingen. 2009c. Uitleg Aangepaste beoordeling ontheffing ruimtelijke ingrepen Flora- en faunawet.
- Huizenga, C.E., R.W. Akkermans, J.C. Buys, J. van der Coelen, H. Morelissen en L.S.G.M. Verheggen (red.). 2010. Zoogdieren van Limburg. Verspreiding en ecologie in de periode 1980-2007. Stichting Natuurpublicaties Limburg, Maastricht.
- Limpens, H.G.J.A., K. Mosterd en W. Bongers. 1997. Atlas van de Nederlandse vleermuizen. Onderzoek naar verspreiding en ecologie. KNNV Uitgeverij, Utrecht.
- Ministerie van Landbouw, Natuur en Voedselkwaliteit, 2005-A. Buiten aan het werk? Houd tijdig rekening met beschermde dieren en planten! Ministerie van Landbouw, Natuur en Voedselkwaliteit, Den Haag.
- Ministerie van Landbouw, Natuur en Voedselkwaliteit, 2005-B. Algemene Handreiking Natuurbeschermingswet 1998. Ministerie van Landbouw, Natuur en Voedselkwaliteit, Den Haag.
- RAVON. 2001. Waarnemingsoverzichten. RAVON 4: 61-76.
- RAVON, 2003. Waarnemingenoverzicht 2001. RAVON, 5: 47-64.
- RAVON, 2004. Waarnemingenoverzicht 2002. RAVON, 6: 33-48.
- RAVON, 2006. Waarnemingenoverzicht 2005. RAVON, 24: 46-64.
- RAVON, 2007. Waarnemingenoverzicht 2006. RAVON, 27: 46-64.
- RAVON, 2010. Waarnemingenoverzicht 2007 en 2008. RAVON, 34: 61-80.
- RAVON, 2011. Waarnemingenoverzicht 2010. RAVON, 42: 105-119.