

gemeente

HORST A/D MAAS

Ontwerp bestemmingsplan “Op de Spekt 19, Broekhuizenvorst”

NL.IMRO.1507.BPBVOPDESPEKT19.BPO1



Document: Bestemmingsplan "Op de Spekt 19, Broekhuizenvorst"

IDN: NL.IMRO.1507.BPBVOPDESPEKT19.BPO1

Status: Ontwerp

Datum: 11 november 2021

Aanvrager: De heer W.F.J.M. Hermans

Auteur: Ing. P.W.M. van de Ligt
Ing. N.A.H. van den Ekker



Schoolstraat 7 5961 EE HORST
+31 77 – 208 6099
contact@bureauleefomgeving.nl
www.bureauleefomgeving.nl

INHOUDSOPGAVE

1. INLEIDING	3
1.1 Aanleiding en doel van het bestemmingsplan.....	3
2.1 Ligging en begrenzing van het plangebied.....	4
2.2 Vigerend bestemmingsplan.....	4
2.3 Leeswijzer.....	5
2. BESCHRIJVING VAN HET PLANGEBIED	6
2.1 Algemeen.....	6
2.2 Ruimtelijke structuur.....	6
2.3 Functionele structuur.....	7
2.4 Historische ontwikkeling en cultuurhistorie.....	7
3. BELEID	9
3.1. Inleiding.....	9
3.2. Rijksbeleid.....	9
3.3 Provinciaal beleid.....	13
3.4 Gemeentelijk beleid.....	21
3.5 Conclusie.....	24
4. PLANBESCHRIJVING	25
4.1 Uitgangspunten en doelstellingen van het plan.....	25
4.2 Stedenbouwkundige / ruimtelijke aspecten.....	25
5. SECTORALE ASPECTEN	27
5.1 Inleiding.....	27
5.2 Milieuaspecten.....	27
5.3 Waterparagraaf.....	34
5.4 Kabels en leidingen.....	39
5.5 Natuur.....	39
5.6 Archeologie en cultuurhistorie.....	43
5.7 Verkeer en parkeren.....	44
5.8 Volksgezondheid.....	45
5.9 Spuitzones.....	36
6 UITVOERBAARHEID	46
6.1 Economische uitvoerbaarheid.....	46
6.2 Handhaving.....	46
6.3 Maatschappelijke uitvoerbaarheid.....	48
6.4 Procedure.....	48
7. JURIDISCHE TOELICHTING	50
7.1 Planstukken.....	50
7.2 Toelichting op de verbeelding.....	50
7.3 Toelichting op de planregels.....	51

Bijlagen

Bijlage 1: V-stacks achtergrondbelasting

Bijlage 2: AERIUS-berekening gebruiksfase

Bijlage 3: AERIUS-berekening bouwfase

Separate bijlagen

- Akoestisch onderzoek wegverkeerslawaai (HMB Groep)
- Verkennend bodemonderzoek (HMB Groep)

1. INLEIDING

1.1 Aanleiding en doel van het bestemmingsplan

Bij de gemeente Horst aan de Maas is door de heer W.F.J.M. Hermans een verzoek ingediend voor het oprichten van een nieuwe levensloopbestendige woning in de achtertuin van zijn eigen woning, welke is gelegen aan Op de Spekt 19 te Broekhuizenvorst. Het perceel waarop de nieuwe woning is beoogd staat kadastraal bekend als gemeente Broekhuizen, sectie D, nummer 984.

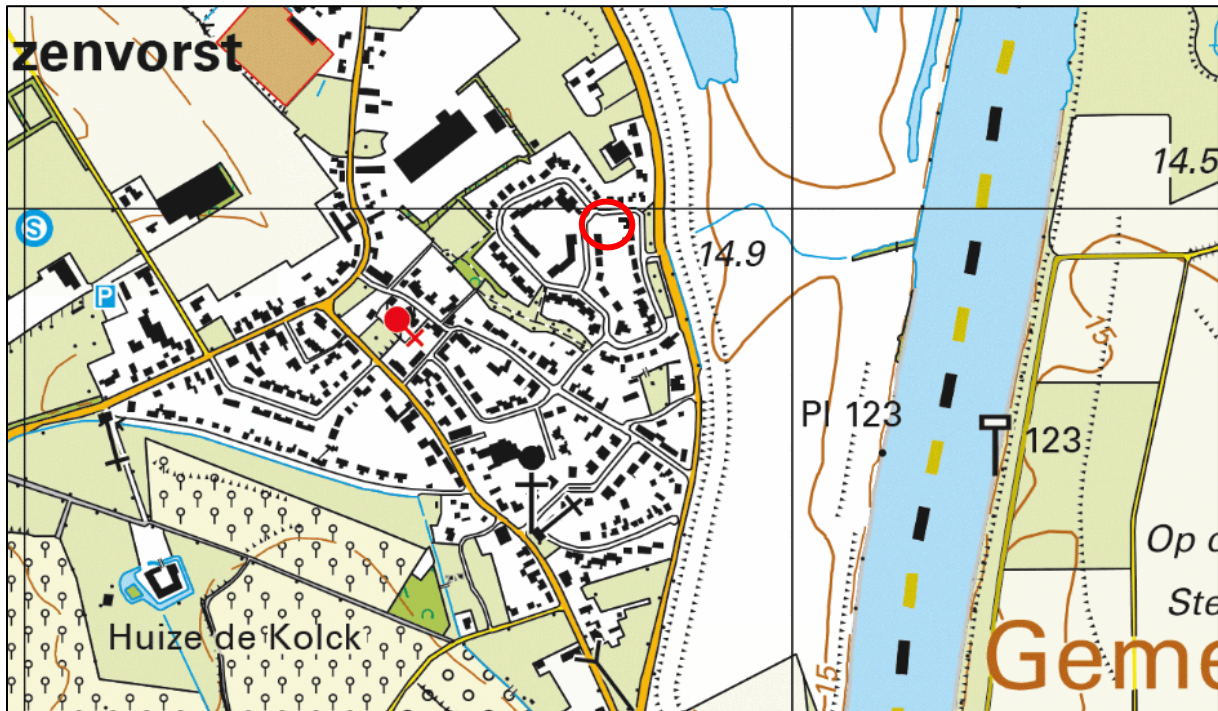

Afbeelding 1. Ligging locatie Op de Spekt 19 in Broekhuizenvorst (rood omcirkeld)

De locatie waar de nieuwe woning is beoogd maakt onderdeel uit van het juridisch-planologisch regime van het bestemmingsplan “Maaskernen” en is daarin bestemd als ‘Tuin’. De voor ‘Tuin’ aangewezen gronden zijn bestemd voor tuinen met bijbehorende bebouwing. Binnen de tuinbestemming is het oprichten van een woning niet toegestaan. Het is dan ook niet mogelijk om op basis van het vigerende bestemmingsplan op deze locatie een nieuwe woning op te richten.

In de gemeente Horst aan de Maas blijkt echter een grote behoefte aan levensloopbestendige woningen die met name geschikt zijn voor senioren. Ondanks dat het op basis van het vigerende bestemmingsplan niet mogelijk is om op deze locatie een nieuwe woning op te richten biedt het gemeentelijke beleid daarom wel mogelijkheden tot het realiseren van dergelijke woningen. Onder voorwaarden heeft de gemeente daarom in principe medewerking kunnen verlenen aan de oprichting van een nieuwe levensloopbestendige woning op de betreffende locatie.

Om de nieuwe woning in een passend juridisch-planologisch kader vast te leggen is voorliggend bestemmingsplan, in het kader van de Wet ruimtelijke ordening (Wro), opgesteld. Door middel van dit bestemmingsplan wordt de tuinbestemming gewijzigd in een woonbestemming en wordt aan de betreffende locatie een bouwvlak toegekend, waardoor de bouw- en gebruiksmogelijkheid voor een nieuwe woning ontstaan.

1.2 Ligging en begrenzing van het plangebied

In het noordoosten van de kern Broekhuizenvorst, op de locatie Op de Spekt 19, staat de woning van initiatiefnemer. In de achtertuin van deze woning (gelegen ten westen van de huidige woning) wil initiatiefnemer een nieuwe levensloopbestendige woning oprichten. Het perceel waarop de nieuwe woning is beoogd staat kadastraal bekend als gemeente Broekhuizen, sectie D, nummer 984. Dit perceel wordt aangeduid als “het plangebied”.



Afbeelding 2. Luchtfoto en kadastrale begrenzing van het plangebied (plangebied rood omlijnd; woning Op de Spekt 19 geel omlijnd)

De locatie is gelegen in het midden van de woonwijk Op de Spekt / Op de Kamp. Einde jaren '80, begin jaren '90 van de vorige eeuw is begonnen met het aanleggen van deze woonwijk. Eind jaren '90 is deze woonwijk afgerond.

In het noorden wordt het plangebied begrensd door de weg Op de Spekt waar aan de overzijde van deze weg vrijstaande woningen zijn gelegen. Ook in het oosten en in het zuiden wordt het plangebied begrensd door woningen. In het westen wordt het plangebied begrensd door de weg Op de Kamp, waar aan de overzijde eveneens woningen zijn gelegen.

1.3 Vigerend bestemmingsplan

De locatie maakt onderdeel uit van het bestemmingsplan “Maaskernen” (vastgesteld d.d. 3 februari 2009) en is hierin volledig bestemd als ‘Tuin’. De voor ‘Tuin’ aangewezen gronden zijn bestemd voor tuinen met bijbehorende bebouwing, parkeervoorzieningen, water en voorzieningen voor de waterhuishouding en erven.

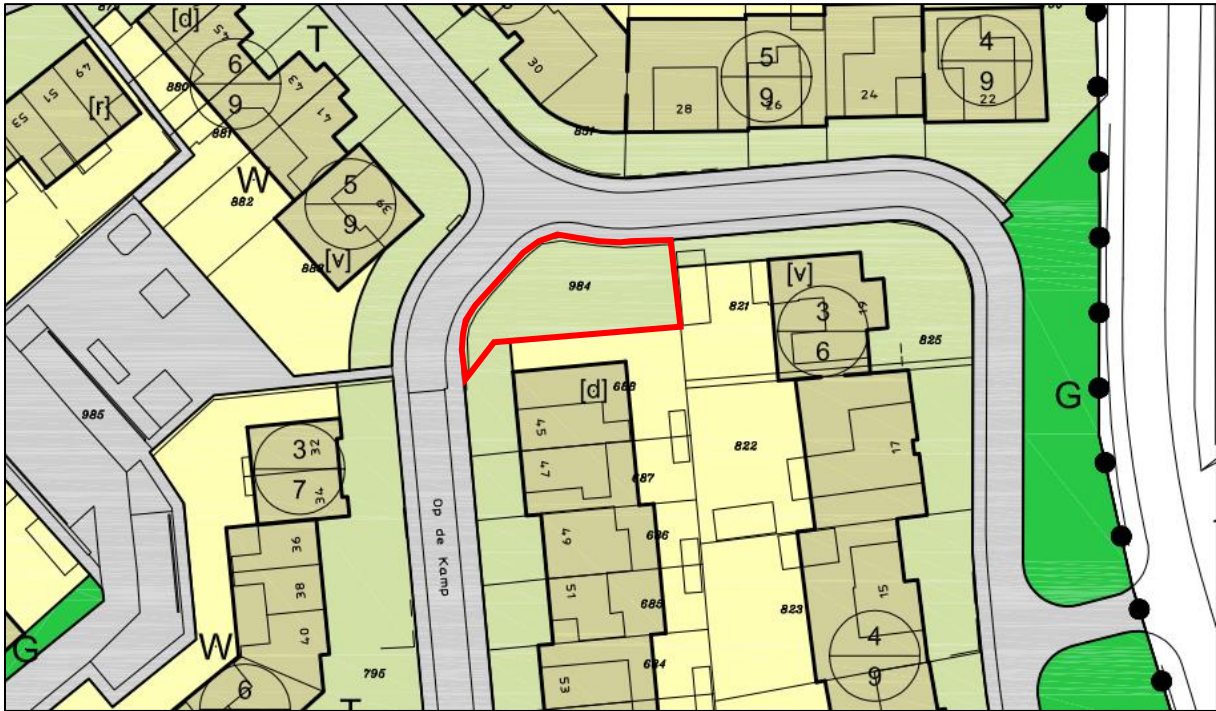

Afbeelding 3. Uitsnede vigerend bestemmingsplan – beoogde locatie voor nieuwe woning rood omlijnd

Het initiatief tot oprichting van de nieuwe woning past niet in het vigerende bestemmingsplan er is namelijk sprake van een functionele strijdigheid. De voor 'Tuin' aangewezen gronden zijn niet bestemd voor woondoeleinden. Daarnaast ontbreken de juiste bouw mogelijkheden.

1.4 Leeswijzer

Deze toelichting is als volgt opgebouwd: in hoofdstuk 2 wordt een beschrijving gegeven van de ruimtelijke en functionele structuur van het plangebied. In hoofdstuk 3 wordt het beleidskader beschreven. Het initiatief voor de bouw van een woning wordt beschreven in hoofdstuk 4. In hoofdstuk 5 wordt het initiatief getoetst aan de diverse sectorale aspecten. Tenslotte komen in de hoofdstukken 6 en 7 de uitvoerbaarheid, de planstukken en het vooroverleg aan de orde.

2 BESCHRIJVING VAN HET PLANGEBIED

2.1 Algemeen

Het plangebied ligt in het noordoosten van de kern Broekhuizenvorst. Broekhuizenvorst is gelegen in het noordoosten van de gemeente Horst aan de Maas, tegen de Maas aan. Het dorp ligt in een fraaie groene omgeving met ten oosten het rivierdal van de Maas en ten zuidwesten het natuurreservaat "Schuitwater" en de kastelen De Kolck en Ooijen in de directe omgeving. Broekhuizenvorst heeft ongeveer 850 inwoners.

Momenteel wordt het plangebied gebruikt als tuin behorende bij de woning Op de Spekt 19, dit betreft een vrijstaande gezinswoning.

2.2 Ruimtelijke structuur

De hoofdstructuur van Broekhuizenvorst wordt gevormd door de oude linten Ooijenseweg, Swolgenseweg, Broekhuizerweg en de Kerkstraat/Maasstraat. Deze komen samen op het plein bij de kerk. Aan de oostzijde van de kern loopt de Broekstraat als een rondweg langs het dorp. De Broekstraat vormt de grens tussen de bebouwde kom en het buitengebied. Daarnaast vormt deze weg de verbinding tussen het gehucht Ooijen in het noorden en de kern Broekhuizen in het zuiden.

Het plangebied is gelegen aan Op de Spekt, in de bebouwde kom van Broekhuizenvorst. Op de Spekt vormt een zijweg van de Broekstraat. De wegen Op de Spekt en de verlenging daarvan Op de Kamp maken onderdeel uit van het laatste uitbreidingsgebied van Broekhuizenvorst. Bij dit uitbreidingsgebied is sprake van planmatige opzet. De structuur is gedifferentieerd met verschillende clusters, deze structuur en type wijk wordt ook wel "bloemkoolwijk" genoemd. Het gebied is relatief dicht bebouwd en bestaat uit kronkelende en geknikte bouwstroken met smalle straatprofielen en beperkte openbare ruimte.



Afbeelding 4. Impressie plangebied

2.3 Functionele structuur

In de bebouwde kom van Broekhuizenvorst en in de omgeving van het plangebied overheerst de woonfunctie. De woningvoorraad in de omgeving bestaat grotendeels uit eengezinswoningen van het type geschakeld, twee-onder-één-kap of vrijstaand.



Afbeelding 5. Impressie woning Op de Spekt 19



Afbeelding 6. Impressie plangebied

In zuidwestelijke richting (aan de Kerkstraat / Maasstraat / Broekhuizerweg) bevinden zich de dorps voorzieningen van Broekhuizenvorst. De voorzieningen bestaan uit de kerk, enkele bedrijven en winkels en een café. Aan de Monseigneur Schravenstraat ligt de plaatselijke basisschool die Broekhuizenvorst deelt met de kern Broekhuizen. Voor wat betreft winkelvoorzieningen is de kern voornamelijk aangewezen op Horst of Tienray.



Afbeelding 7 Impressie Broekweg



Afbeelding 8. Impressie kruising Op de Spekt met Op de Kamp

2.4 Historische ontwikkeling en cultuurhistorie

Langs de Maas liggen bijzonder vruchtbare gronden waardoor op de hogere donken in en langs het rivierdal nederzettingen zijn opgericht. Broekhuizenvorst betreft een van deze nederzettingen die als zodanig is ontstaan. Het dorp stond eeuwenlang onder invloed van de loop van de Maas. Vanaf de 19^e eeuw zijn maatregelen genomen om de waterstand van de Maas te reguleren. Omstreeks 1960 is ook sprake geweest van ruilverkavelingen. Door de ruilverkavelingen zijn boerderijen uit het dorp verplaatst, zijn nieuwe boerderijen gebouwd, en zijn wegen verlegd of nieuw aangelegd.



Afbeelding 9. Uitsnede historische kaart 1988
(nog geen woonwijk)



Afbeelding 10. Uitsnede historische kaart 1994
(woonwijk in ontwikkeling)

Einde jaren '80, begin jaren '90 van de vorige eeuw is begonnen met het planmatig uitbreiden van Broekhuizen in noordoostelijke richting. Hierbij zijn de wegen Op de Kamp en Op de Spekt aangelegd en is aan deze wegen de huidige woonwijk ontstaan. Eind jaren '90 is dit uitbreidingsgebied afgerond.

3 BELEID

3.1. Inleiding

In dit hoofdstuk worden de op het plangebied van toepassing zijnde beleidskaders behandeld. Gemeenten zijn immers niet geheel vrij in het voeren van hun eigen beleid. Rijk en provincie geven met het door hen gevoerde beleid de kaders aan waarbinnen gemeenten kunnen opereren. In de volgende paragraaf wordt ingegaan op het van toepassing zijnde Rijksbeleid. In de daarop volgende paragraaf komt het provinciaal beleid aan bod. In paragraaf 3.4 volgt ten slotte het van toepassing zijnde beleid van de gemeente Horst aan de Maas.

3.2. Rijksbeleid

3.2.1 Nationale Omgevingsvisie

In het kader van de invoering van de Omgevingswet, die nu gepland staat voor 1 juli 2022, heeft het Rijk de Nationale Omgevingsvisie (NOVI) opgesteld. Op die manier wordt invulling gegeven aan de verplichting tot het opstellen van zo'n visie die is vastgelegd in artikel 3.1, lid 3 Ow. Tot de invoering van de Omgevingswet heeft dit document de status van structuurvisie in de zin van artikel 2.3 Wro.

Inhoudelijk gezien bevat de NOVI een langetermijnvisie op de toekomstige ontwikkeling van de leefomgeving in Nederland. De intentie van het Rijk is om met de NOVI een perspectief te bieden om grote maatschappelijke opgaven aan te pakken. Bij die opgaven kan worden gedacht aan grote en complexe opgaven met betrekking tot klimaatverandering, energietransitie, circulaire economie, bereikbaarheid en woningbouw.

Een centraal aspect van de NOVI is de focus op een nieuwe aanpak van vraagstukken in de fysieke leefomgeving. Werken op basis van integraliteit met betrekking tot verschillende vraagstukken in plaats van sectorale aanpakken voor individuele vraagstukken vormt de kern van deze nieuwe aanpak.

Het streven naar integraliteit dat onderdeel is van de NOVI valt samen in vier verschillende prioriteiten waartussen een onderscheid wordt gemaakt in de NOVI, te weten:

- Ruimte voor klimaatadaptatie en energietransitie;
- Duurzaam economisch groeipotentieel;
- Sterke en gezonde steden en regio's;
- Toekomstbestendige ontwikkeling van het landelijk gebied.

Binnen de NOVI worden drie afwegingsprincipes gehanteerd om te komen tot weloverwogen beleidskeuzen. Die zouden moeten helpen bij het afwegen en prioriteiten van verschillende belangen en opgaven:

1. Combinaties van functies gaan voor enkelvoudige functies;
2. Kenmerken en identiteit van een gebied staan centraal;
3. Afwentelen wordt voorkomen.

Op basis van de vier verschillende prioriteiten en de drie afwegingsprincipes zijn 21 nationale belangen geformuleerd, waarmee het Rijk aangeeft waarvoor het verantwoordelijk is en waarop het resultaten wil boeken.

Relevante nationale belangen voor onderhavig initiatief zijn als volgt:

- Bevorderen van een duurzame ontwikkeling van Nederland als geheel en van alle onderdelen van de fysieke leefomgeving;
- Realiseren van een goede leefomgevingskwaliteit;

- Waarborgen en bevorderen van een gezonde en veilige fysieke leefomgeving;
- Zorgdragen voor een woningvoorraad die aansluit op de woonbehoeften.

Met het initiatief wordt ingespeeld op de geformuleerde nationale belangen. Bovendien geldt voor het plangebied dat er geen nationale belangen uit de NOVI in het geding zijn, mede gezien de kleinschaligheid en de aard van het initiatief.

3.2.2 Besluit algemene regels ruimtelijke ordening (Barro)

Op 30 december 2011 is het Besluit algemene regels ruimtelijke ordening (Barro) in werking getreden. Op 1 oktober 2012 zijn enkele wijzigingen daarvan in werking getreden.

Voor de nationale belangen die kaderstellend zijn voor besluiten van gemeenten zijn in het Barro regels opgenomen die direct het bestemmingsplan en daarmee gelijk te stellen besluiten betreffen. Zij strekken ertoe dat de nationale ruimtelijke afweging, die door het kabinet in samenspraak met de Tweede en Eerste Kamer der Staten-Generaal is gemaakt, bij besluitvorming over bestemmingsplannen wordt gerespecteerd.

Onderwerpen waarvoor het Rijk ruimte vraagt zijn de mainportontwikkeling van Rotterdam, bescherming van de waterveiligheid in het kustfundament en in en rond de grote rivieren, bescherming en behoud van de Waddenzee en enkele werelderfgoederen, zoals de Beemster, de Nieuwe Hollandse Waterlinie en de Stelling van Amsterdam en de uitoefening van defensietaken.

In oktober 2012 is het besluit aangevuld met de ruimtevraag voor de onderwerpen veiligheid op Rijksvaarwegen, toekomstige uitbreiding van infrastructuur, de elektriciteitsvoorziening, het Nationaal Natuurnetwerk, de veiligheid van primaire waterkeringen, reserveringsgebieden voor hoogwater langs de Maas en maximering van de verstedelijkingsruimte in het IJsselmeer.

Met de realisatie van de woning op deze locatie worden geen van de genoemde belangen geschaad. Op en om de locatie is geen sprake van een gebiedsreservering. Het initiatief is daarom niet in strijd met de beleidsregels zoals deze zijn opgenomen in het Barro.

3.2.3 Ladder voor duurzame verstedelijking

In de SVIR is de “Ladder voor duurzame verstedelijking” geïntroduceerd. De ladder ondersteunt gemeenten en provincies in vraaggerichte programmering van hun grondgebied, het voorkomen van overprogrammering en de keuzes die daaruit volgen. De ladder is juridisch vastgelegd in het Besluit ruimtelijke ontwikkeling (Bro).

Sinds invoering van de ladder is er veel jurisprudentie ontstaan en is er veel over geschreven. De ladder werd als te ingewikkeld ervaren en zorgde voor veel onderzoekskosten. Per 1 juli 2017 is de regeling daarom gewijzigd. De drie treden uit de oorspronkelijke tekst worden losgelaten en vervangen door de volgende tekst: *“De toelichting bij een bestemmingsplan dat een nieuwe stedelijke ontwikkeling mogelijk maakt, bevat een beschrijving van de behoefte aan die ontwikkeling, en, indien het bestemmingsplan die ontwikkeling mogelijk maakt buiten het bestaand stedelijk gebied, een motivering waarom niet binnen het bestaand stedelijk gebied in die behoefte kan worden voorzien”*.

De Afdeling is in een eerdere zaak van oordeel geweest dat een aantal van 11 toe te voegen woningen in de bebouwde kom, een ontwikkeling is die niet voorziet in een woningbouwlocatie of een andere stedelijke ontwikkeling als bedoeld in artikel 1.1.1, eerste lid, aanhef en onder i, van het Bro. Artikel 3.1.6, tweede lid, van het Bro is dan ook niet van toepassing (ABRvS 16 september 2015, ECLI: NL: RVS:2015:2921, r.o. 4.3).

Gelet hierop kan zeker geconcludeerd worden dat het realiseren van één woning in de bebouwde kom van Broekhuizenvorst evenmin een stedelijke ontwikkeling betreft als bedoeld in artikel 1.1.1, eerste lid Bro. Er hoeft dan ook niet aan de ladder getoetst te worden.

3.2.4 Waterwet

Op 22 december 2009 is de Waterwet in werking getreden. In deze wet zijn een achttal wetten samengevoegd tot één wet. Het Waterbesluit is de uitwerking bij de algemene maatregel van bestuur van bepalingen van de Waterwet. De Waterregeling is de uitwerking bij ministeriële regeling van bepalingen van de Waterwet en het Waterbesluit. De Waterwet, het Waterbesluit en de Waterregeling zijn het resultaat van de in 2004 aangekondigde integratie van waterwetgeving.

Uit de kaarten behorende bij het Waterbesluit en de Waterregeling, blijkt dat het plangebied is gelegen in de zone 'Vrijstelling vergunningplicht gebruik waterstaatswerken'. Wat dit betekent wordt hierna nader gespecificeerd.



Afbeelding 11. Uitsnede kaart behorende bij Waterregeling

3.2.5 Beleidslijn grote rivieren

De overstromingen van de Maas in december 1993 en januari 1995 hebben duidelijk gemaakt dat de Maas niet altijd binnen het winterbed blijft zoals dit in het Koninklijk Besluit 1916 (op basis van de Rivierenwet 1908) is vastgelegd. Bij (nieuwbouw)plannen in het rivierbed van de Maas dient daarom rekening gehouden te worden met hoge waterstanden.

Op 19 september 1997 werd de circulaire "Bouwen langs de Maas" vastgesteld door Provinciale Staten als provinciaal ruimtelijk beleid. Hierin werd vastgelegd hoe de ministeriële beleidslijn "Ruimte voor de rivier" (Staatscourant 12 mei 1997) in Limburg zijn doorwerking diende te krijgen, waarbij de bescherming van een deugdelijke stroomvoering en waterberging voorop stonden. Middels deze circulaire werd tevens invulling gegeven aan de afspraken die naar aanleiding van de beleidslijn "Ruimte voor de rivier" tussen Rijk, provincie en gemeentes waren gemaakt.

Mede op basis van de resultaten van een in 2005 verrichte evaluatie en ervaringen in de praktijk is besloten om de beleidslijn "Ruimte voor de rivier" te herzien. De herziening van de beleidslijn draagt, mede als gevolg van de uitbreiding van het toepassingsgebied en de wens om verwarring met de PKB "Ruimte voor de Rivier" te voorkomen, de naam "Beleidslijn grote rivieren".

Met de herziening van de beleidslijn wordt meer ruimte geboden aan ontwikkelingsgerichte initiatieven. Zo ontstaan meer mogelijkheden voor ontwikkelingen die de ruimtelijke en economische kwaliteit van het betreffende gebied kunnen verbeteren. Doelstelling van de beleidslijn grote rivieren is om de beschikbare bergingscapaciteit van het rivierbed te behouden, ontwikkelingen tegen te gaan die de mogelijkheid tot rivierverruiming door verbreding en verlaging nu en in de toekomst feitelijk onmogelijk maken en het waarborgen van de afvoercapaciteit in het stroomvoerend rivierbed.

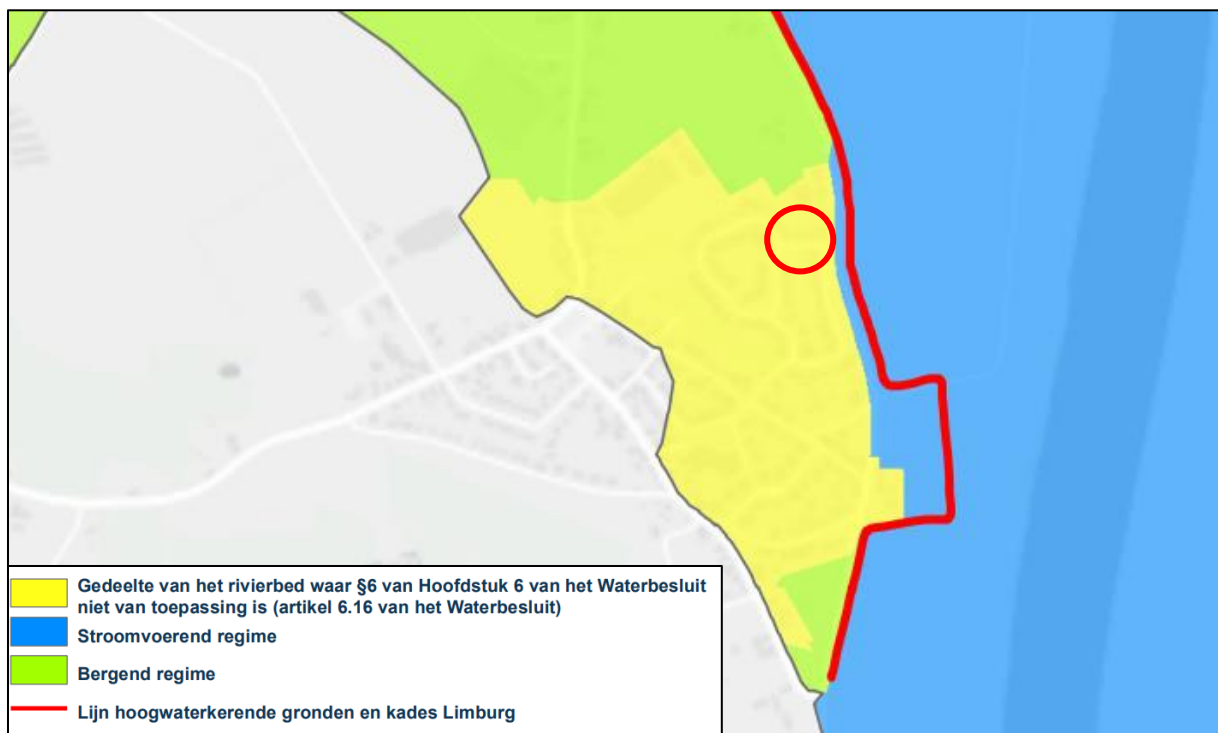

Afbeelding 12. Uitsnede kaart Beleidslijn grote rivieren

Om de doelstellingen te bereiken, wordt via een tweetal sporen gewerkt: de Wet ruimtelijke ordening (Wro) en de Wet beheer rijkswaterstaatswerken (Wbr).

Een groot deel van Broekhuizenvorst en zo ook het plangebied is gelegen binnen een Artikel 2a Wbr-gebied. De gebieden waarvoor artikel 2a van de Wbr van toepassing is - kortweg de artikel 2a-gebieden - zijn gedeelten van het rivierbed waar op basis van rivierkundige gronden en via een algemene maatregel van bestuur het vergunningenregime van de Wet beheer rijkswaterstaatswerken (Wbr) niet van toepassing is. De Wbr is opgegaan in de Waterwet. Met ingang van 1 oktober 2012 zijn deze vrijstellingsgebieden beschreven in artikel 6.12 van het Waterbesluit.

Deze aanduiding betekent dat het plangebied vanuit rivierkundig oogpunt (vanuit het rivier- en stroombelang) minder van belang wordt geacht. Bescherming van dat belang door middel van een vergunningstelsel is daarmee niet noodzakelijk. De overwegingen die hebben geleid tot het aanwijzen van de artikel 2a-gebieden maken duidelijk dat deze gebieden voor het realiseren van de doelstellingen van deze beleidslijn feitelijk geen rol spelen. Daarom vallen de gebieden waar artikel 2a van toepassing is (ondanks de ligging in het rivierbed) niet onder het toepassingsgebied van de Beleidslijn grote rivieren.

Tevens geldt hier, dat ook al zijn deze gebieden vrijgesteld van de vergunningplicht, ze wel deel uit blijven maken van het rivierbed. Bouwen in dit gebied, is dus net als elders in het rivierbed op eigen risico en voor eigen verantwoordelijkheid. Ook hier is het Rijk niet aansprakelijk voor eventuele schade. Initiatiefnemer is zich hier van bewust en accepteert eventuele schade bij hoogwater.

3.3 Provinciaal beleid

3.3.1 (Ontwerp) Provinciale Omgevingsvisie Limburg

Met de komst en invoering van de Omgevingswet dient elke provincie haar eigen provinciale omgevingsvisie op te stellen. In de periode 7 september 2020 tot en met 18 oktober 2020 heeft de provincie Limburg een ontwerp provinciale omgevingsvisie ter inzage gelegd: de 'Provinciale omgevingsvisie Limburg'. Dit document is een lange termijnvisie, met als doelstelling invulling geven over hoe de provincie Limburg in de periode 2030-2050 op een integrale en toekomstbestendige manier kan door ontwikkelen. De Provinciale Omgevingsvisie Limburg vervangt na vaststelling van deze Omgevingsvisie, het huidige 'Provinciaal Omgevingsplan Limburg' (POL2014).

De omgevingsvisie is dynamisch en flexibel, aangezien dit mogelijkheden biedt om het document te actualiseren met het oog op toekomstige veranderingen. In de Omgevingsvisie Limburg wordt de richting voor de periode 2021 tot 2030-2050 geschetst. De vaststelling van deze omgevingsvisie is beoogd medio 2021.

In de provinciale omgevingsvisie Limburg zijn een aantal hoofdpogaven te onderscheiden, namelijk:

1. Een aantrekkelijke, sociale, gezonde en veilige leefomgeving;

- a. *In stedelijk c.q. bebouwd gebied;* Zowel in de stedelijke centra als in de landelijke kernen liggen er diverse uitdagingen. In stedelijke centra heeft dit met name te maken met de versterking van de stedelijkheid, in de landelijke kernen met het behoud van de leefbaarheid. Limburg is rijk aan volkscultuur en tradities en heeft een rijk verenigingsleven. Hoewel sociale verbanden zoals verenigingen vroeger vanzelfsprekend waren, staan deze nu steeds meer onder druk. Er zijn daarnaast uitdagingen op het gebied van de verbetering en verduurzaming van de woningvoorraad, de toegankelijkheid, beschikbaarheid en bereikbaarheid van voorzieningen en het klimaatbestendig maken van de bebouwde omgeving. Ook kent het bebouwd gebied opgaven met betrekking tot de arbeidsmarkt en ruimte voor bedrijvigheid.
- b. *In landelijk gebied;* Limburg kent een uniek landschap en prachtige natuurgebieden. Dit is niet vanzelfsprekend. In het landelijk gebied ligt de nadruk op uitdagingen die te maken hebben met onder meer klimaatadaptatie, de transitie van de landbouw, de inpassing van energie en het zoeken van de balans tussen natuur(behoud), ruimtelijke kwaliteit en het mogelijk maken van ontwikkelingen. Daarnaast zijn schaalvergroting en leegstand van agrarische bebouwing, toeristisch-recreatief (mede)gebruik, biodiversiteit, stikstof en (grond)waterkwaliteit belangrijke thema's.

2. **Een toekomstbestendige, innovatieve en duurzame economie; inclusief landbouwtransitie;** Tot 2020 groeit het aantal banen in Limburg. De welvaart en het gemiddelde opleidingsniveau nemen toe, maar niet voor iedereen. Hoewel de werkloosheid gelijk is aan het landelijk gemiddelde (peildatum 2019, 3e kwartaal), is de bruto participatiegraad in Limburg relatief laag. In sectoren als de bouw, horeca en toerisme, zorg en ICT wordt een krapte op de arbeidsmarkt ervaren. Demografische ontwikkelingen maken dat de beroepsbevolking slinkt en het aantal ouderen toeneemt. Een bijzonder punt van zorg is de groeiende maatschappelijke tweedeling die zich ook fysiek uit in de vorm van de ruimtelijke concentratie van kwetsbare groepen. Samen met het verhogen van de arbeidsparticipatiegraad en het aantrekken van internationale werknemers kunnen ontwikkelingen als digitalisering, robotisering en automatisering het tekort aan arbeidskrachten – onder meer als gevolg van demografische ontwikkelingen – tegengaan.

3. **Klimaatadaptatieve en energietransitie;** Klimaatverandering vergroot de kans op overstromingen en wateroverlast, hittegolven en hittestress en langdurige perioden van droogte. Dit brengt uitdagingen en

veiligheidsoverwegingen, maar ook kansen met zich mee. Bijvoorbeeld het koppelen van thema's. Deze klimaatontwikkelingen hebben invloed op onze voedselvoorziening, de leefbaarheid, gezondheid en de natuur. Ook verandert de komende jaren de energievoorziening in Nederland fors. Deze energietransitie zal ook een grote impact hebben op de woon- en leefomgeving in Limburg. Energiebesparing in industrie, landbouw, woningen en mobiliteit én het accommoderen van de ruimtevrage voor de opwekking van duurzame energie, zoals zonne- en windenergie, zijn hierbij uitdagingen met impact op de omgeving.

De Omgevingsvisie Limburg bestaat uit twee delen:

- Een thematisch deel waarin gedetailleerd wordt ingegaan op de provinciale ambities en opgaven voor de diverse thema's;
- Een gebiedsgericht deel waarin de thema's op hoofdlijnen verbonden worden op regionale schaal voor de drie regio's Noord-, Midden en Zuid-Limburg.

Wonen en leefomgeving

De POVI houdt vast aan een dynamisch en flexibel woonbeleid, de woonbehoeften van de Limburger zijn daarbij leidend. Verder liggen hierin ook mogelijkheden bij te dragen aan klimaat-, energie-, en duurzaamheidsdoelstellingen. Vanuit de wetgeving is de rol van de provincie op dit terrein beperkt. Daarom opereert de provincie, met betrekking tot dit thema, vanuit een agenderende, stimulerende, meesturende en verbindende rol. De POVI is hierbij een op hoofdlijnen richtinggevend kader. Aangezien de toekomst onderhevig zal zijn aan veranderingen, en elke specifieke regio voor een andere aanpak vraagt zijn meer gerichte uitwerkingen in provinciale, regionale en/of gemeentelijke programma's, agenda's en instrumenten noodzakelijk.

Op het gebied van wonen wordt er specifiek gekeken naar welke behoeften er zijn. De grootste opgave op korte- en middellange termijn zit in het toekomstgeschikt maken van de verouderde en niet-courante bestaande woningvoorraad. Uitgangspunten zijn dat deze woningen in eerste instantie levensloopbestendig dienen te worden gemaakt, en daarna ook verduurzaamd. Getalsmatig zijn er voldoende woningen, kwalitatief gezien zijn dit echter niet overal de juiste woningen en de juiste plannen. Met name in de middenhuur en sociale huur is er een steeds diverser wordende groep mensen aangewezen op nieuwe woon(zorg)concepten. Verder is er ook speciale aandacht voor de betaalbaarheid van woningen, aangezien kansen voor sommige doelgroepen afnemen door de stijgende prijzen. Een belangrijk instrument om de kwaliteit van het bebouwde gebied op orde te maken is de ladder voor duurzame verstedelijking. Hierdoor wordt de ruimte in bebouwd gebied optimaal benut. Uitgangspunt hierbij is dat leegstaand vastgoed wordt hergebruikt en herbestemd wordt. Wonen is in principe alleen toegestaan in daarvoor bestemde woongebieden, hierop kunnen – tijdelijke – uitzonderingen worden gemaakt in de vorm van een flexibele schil.

Woonkwaliteit is niet alleen afhankelijk van de woning zelf. Omstandigheden die hier ook op van toepassing zijn, zijn bijvoorbeeld sociaaleconomische omstandigheden, gezondheid, leefbaarheid, het voorzieningenniveau, de bereikbaarheid en een veilige omgeving. De aandacht ligt bij het ontwikkelen van gemengde wijken, die bij kunnen dragen aan een sterk sociaal weefsel en verkleinen op die manier kloven in de samenleving. Ook belangrijk zijn natuur- en klimatologische eigenschappen van een woongebied. Groen, schone lucht, het tegengaan van hittestress en voorzieningen om wateroverlast (zowel overstromingen als droogte) tegen te gaan dragen daarmee bij aan de omgevingskwaliteit.

Onderhavige ontwikkeling voorziet in het oprichten van één levensloopbestendige woning in de bebouwde kom van Broekhuizenvorst. De woning is daarmee uitermate geschikt voor senioren. In de POVI is opgenomen dat speciale aandacht nodig is voor het toenemend aantal ouderen. Mede gelet op de regionale en gemeentelijke beleidskaders past het onderhavige initiatief binnen de ontwerp Provinciale Omgevingsvisie Limburg.

3.3.2 Provinciaal Omgevingsplan Limburg 2014

Op 12 december 2014 hebben Gedeputeerde Staten het POL2014, met bijbehorend m.e.r., de omgevingsverordening Limburg 2014 en het Provinciaal verkeers- en vervoersprogramma vastgesteld. Allemaal als onderdeel van een integrale omgevingsvisie. Deze documenten zijn op 16 januari 2015 in werking getreden.

In het POL2014 komen alleen die zaken aan bod, die er op provinciaal niveau echt toe doen en die vragen om regionale oplossingen. Dat sluit aan bij de basisfilosofie en ook bij aanpak de van de rijksoverheid die zich beperkt tot een 13-tal nationale ruimtelijke belangen. Zo veel mogelijk ligt de verantwoordelijkheid bij gemeenten en andere partners die met hun lokale kennis prima maatwerk kunnen leveren.

In het POL2014 staan de fysieke kanten van het leef- en vestigingsklimaat centraal. Belangrijke uitdagingen zijn het faciliteren van innovatie, het aantrekkelijk houden van de regio voor jongeren en arbeidskrachten, het versnellen van de energietransitie, de fundamenteel veranderde opgaven op het gebied van wonen en voorzieningen, de leefbaarheid van kernen en buurten en het inspelen op de klimaatverandering.

De belangrijke principes in het Limburgs omgevingsbeleid zijn:

1. Kwaliteit staat centraal. Dat komt tot uiting in het koesteren van de gevarieerdheid van Limburg onder het motto 'meer stad, meer land', het bieden van ruimte voor verweving van functies, in kwaliteitsbewustzijn, en in dynamisch voorraadbeheer dat moet resulteren in een nieuwe vorm van groeien. Algemene principes voor duurzame verstedelijking sluiten hierop aan, zoals de ladder van duurzame verstedelijking en de prioriteit voor herbenutting van cultuurhistorische en beeldbepalende gebouwen.
2. Uitnodigen staat centraal. Dat gaat meer over de manier waarop we samen met onze partners dat voortreffelijke leef- en vestigingsklimaat willen realiseren. Met instrumenten op maat en ruimte om te experimenteren. De provincie wil hierbij selectief zijn: het POL richt zich alleen op die zaken die er op provinciaal niveau echt toe doen en vragen om regionale oplossingen.

De grote variatie in omgevingskwaliteiten is een kenmerk en sterk punt van Limburg. Om daaraan recht te doen, is in het POL2014 het provinciale grondgebied onderverdeeld in zeven soorten gebieden (tabel 1), elk met eigen herkenbare kernkwaliteiten. Voor elk gebied liggen er heel verschillende opgaven en ontwikkelingsmogelijkheden.

Tabel 1. Essenties van de zones

	Zone	Essentie
<i>Bebouwd gebied</i>	Stedelijk centrum	De grotere binnensteden, gekenmerkt door een mix aan functies die deze gebieden een vitaal, stedelijk karakter geeft. Deze gebieden zijn cruciaal voor de aantrekkingskracht en uitstraling van Limburg.
	Overig bebouwd gebied	Gemengde woon/werkgebieden met een duidelijke binding met het omliggende landelijk gebied, met lokale of regionale voorzieningen.
	Bedrijventerreinen	Specifiek ingerichte gebieden voor grotere bedrijvigheid.
<i>Landelijk gebied</i>	Goudgroene natuurzone	Gebieden waar natuur en natuurontwikkeling het primaat hebben vanwege de voorkomende waardevolle flora en fauna, vaak van (inter) nationale betekenis.
	Zilvergroene natuurzone	Landbouwgebieden waar grote kansen liggen voor ontwikkeling van natuurwaarden.
	Bronsgroene landschapszone	Beekdalen en gebieden met steilere hellingen met een grote variatie aan functies, in hoge mate bepalend voor het beeld van het Limburgs landschap. Omvat ook het winterbed van de Maas.
	Buitengebied	Alle andere gronden in het landelijk gebied, vaak met een agrarisch karakter. Met ruimte voor doorontwikkeling van agrarische bedrijven.



Afbeelding 13. Zonering POL 2014 met plangebied rood omcirkeld

Het plangebied is gelegen in de zone 'Overig bebouwd gebied'. Dit betreft gemengde woon- en werkgebieden met voorzieningen, deels met stedelijk karakter, deels met landelijk karakter.

Beleidsmatig worden hier de volgende accenten gelegd:

- Transformatie regionale woningvoorraad;
- Bereikbaarheid;
- Balans voorzieningen en detailhandel;
- Stedelijk groen en water;
- Kwaliteit leefomgeving.

Voor wat betreft wonen streeft de provincie naar een voortreffelijk woon- en leefklimaat, waar mensen zich prettig voelen.

Kwantitatief ligt er een aanzienlijke opgave om ervoor te zorgen dat de woningmarkt aansluit bij de demografische ontwikkeling. De top in de woningbehoefte wordt naar verwachting in Midden- en Noord-Limburg bereikt rond 2028 respectievelijk 2030, terwijl de totale behoefte in Zuid-Limburg al daalt.

Noord-Limburg kenmerkt zich door een aantrekkelijk woon- en leefklimaat. Er dient een transformatie van de bestaande woningvoorraad plaats te vinden, aangezien er nauwelijks bevolkingsgroei meer is. Daarbij zal primair worden gekozen voor inbreiding, aanpassing en functieverandering en slechts beperkte uitbreiding in de nabijheid van kleine kernen, met als uitgangspunt bouwen voor eigen behoefte. De ambities, uitgangspunten en principes uit het POL2014 worden vastgelegd in regionale structuurvisies, waarin de verschillen tussen de regio's en regio specifieke uitwerkingen worden vormgegeven. Deze visies zijn stevig en niet-vrijblijvend, maar wel realistisch, zie hiervoor paragraaf 3.3.4.

De realisatie van een nieuwe woning past binnen de provinciale richtlijnen die zijn gesteld voor het overig bebouwd gebied. Het initiatief past binnen de beleidsregels zoals geschetst in het POL2014.

3.3.3 Ontwerp Omgevingsverordening

In de Omgevingsverordening Limburg staan regels op het gebied van milieu, wegen, water, grond, landbouw, natuur, wonen en ruimte.

Alle regels die betrekking hebben op het omgevingsbeleid zijn ondergebracht in één verordening, die grofweg twee typen regels bevat:

- Instructieregels gericht tot gemeenten of het waterschap;
- Regels voor activiteiten die rechtstreeks voor een ieder gelden of voor specifieke doelgroepen.

Op dit moment geldt de Omgevingsverordening Limburg 2014. Met de komst van de Omgevingswet (verwachte inwerkingtreding: 1 juli 2022) is een nieuwe omgevingsverordening nodig die de huidige gaat vervangen. Tot het moment dat de Omgevingswet en de nieuwe Omgevingsverordening Limburg in werking treden, blijft de huidige verordening gelden.

De volgende regels uit de Ontwerp Omgevingsverordening zijn in dit geval van toepassing:

- Omgevingswaarden wateroverlast;
- Grondwaterbescherming;
- Wonen, werken en recreëren;
- Energie.

Omgevingswaarden wateroverlast

Vanuit de provincie gelden voor regionale oppervlaktewateren omgevingswaarden, ofwel “normen” voor wateroverlast. De omgevingswaarden geven de maximaal toelaatbare kans op overstroming per jaar van aangewezen gebieden aan. Ze zijn gericht op extreme situaties: neerslag- en afvoersituaties die niet vaak voorkomen. In totaal zijn vijf gebieden opgenomen met de specificatie voor dat gebied en de gemiddelde overstromingskans per jaar.

Gebied	Specificatie	Gemiddelde overstromingskans per jaar
<i>Overstromingskansgebieden A</i>	1. Natuurnetwerk Limburg 2. Groenblauwe mantel langs alle natuurbeken en langs omgevingsgerichte wateren binnen beekdalen en natte laagten	Geen kans aangegeven
<i>Overstromingskansgebieden B</i>	Groenblauwe mantel langs omgevingsgerichte wateren buiten natte laagten	1:10
<i>Overstromingskansgebieden C</i>	1. Overige landbouwgebieden, recreatieparken 2. Bebouwing in bebouwde kernen langs beken en in droogdalen in beschermingsgebied Nationaal landschap Zuid-Limburg	1:25
<i>Overstromingskansgebieden D</i>	Glastuinbouwgebieden	1:50
<i>Overstromingskansgebieden E</i>	Bebouwing in bebouwde kernen behalve langs beken en in droogdalen in beschermingsgebied Nationaal landschap Zuid-Limburg	1:100

Grondwaterbescherming

Voor waterwingebieden, grondwaterbeschermingsgebieden, de Roerdalslenk en de Venloschol bevat de omgevingsverordening regels voor boorputten, het roeren van de grond en het verrichten van andere activiteiten in de bodem waardoor de beschermende werking van slecht doorlatende bodemlagen kan worden aangetast.

Voor de genoemde gebieden bevat de Omgevingsverordening één of meer verboden, uitzonderingen op deze verboden, vergunningsmogelijkheden en meldingen.

Wonen, werken en recreëren

In de Ontwerp Omgevingsverordening is opgenomen dat de motivering bij een plan dat betrekking heeft op de realisatie van een of meerdere woningen beschrijft dat:

- a. rekening is gehouden met de hoofdstukken 3 (Limburgse principes en algemene zoning) en 5 (wonen en leefomgeving) van de provinciale omgevingsvisie;
- b. sprake is van behoefte in kwaliteit en kwantiteit op basis van actueel onafhankelijk behoefteonderzoek;
- c. over de behoefte aan realisatie van deze woningen overeenstemming bestaat binnen de regio Noord-Limburg of Midden-Limburg of Zuid-Limburg. De regio's bepalen eigenstandig de regionale overeenstemming, organiseren hun eigen regionale overleggen en dragen zorg voor actuele regionale woonvisies en regionale onderzoeken;
- d. het omgevingsplan is opgenomen in de Limburgse systematiek van monitoring, bedoeld in Afdeling 14.5;
- e. realisatie van de woningen beoogd is binnen 5 jaar na vaststelling van het omgevingsplan en dat, als deze termijn niet wordt gehaald, hoe en wanneer de mogelijkheid tot realisatie van deze woningen komt te vervallen.

In de Ontwerp Omgevingsverordening is tevens een realisatietermijn opgenomen voor de zogenoemde 'papierplannen'. Dit ter voorkoming dat dergelijke plannen nimmer meer tot ontwikkeling komen en maar blijven liggen.

Als het gaat om onherroepelijke, maar nog niet gerealiseerde plannen geldt dan het volgende:

- Plannen van vóór 2015, dienen uiterlijk 2025 gerealiseerd te zijn;
- Plannen van 2015 – 2021, dienen uiterlijk 2029 gerealiseerd te zijn;
- Plannen vanaf 2022 krijgen een realisatietermijn van 5 jaar.

Indien een plan niet binnen de realisatietermijn worden ontwikkeld, vindt een heroverweging van het plan plaats door de gemeente en wordt een afweging gemaakt op basis van de dan geldende kwantitatieve en kwalitatieve behoefte én regionale afspraken.

Energie

In de Ontwerp Omgevingsverordening zijn uitsluitingsgebieden benoemd voor de plaatsing van windturbines. In deze uitsluitingsgebieden is plaatsing van windturbines met een masthoogte van 25 meter of hoger niet toegestaan.

Conclusie

De ontwerp Omgevingsverordening is momenteel nog niet in werking getreden. Tot het moment dat de Omgevingswet en de nieuwe Omgevingsverordening Limburg in werking treden, blijft de huidige verordening gelden. De bovengenoemde regels komen in grote lijnen overeen met de regels uit de Omgevingsverordening Limburg 2014. Hieronder is het initiatief getoetst aan de huidige verordening.

3.3.4 Omgevingsverordening Limburg 2014

Bij het POL2014 hoort de Omgevingsverordening Limburg. De juridische doorwerking van het omgevingsbeleid wordt in deze verordening geregeld. Naast bepalingen die voor iedereen gelden (gedragsregels), bevat de Omgevingsverordening ook een hoofdstuk "Ruimte", waarin instructieregels naar gemeenten zijn opgenomen. De te maken regionale bestuursafspraken worden in de Omgevingsverordening Limburg geborgd. De Omgevingsverordening Limburg 2014 is, net als het POL2014, op 12 december 2014 vastgesteld door Provinciale Staten en is per 16 januari 2015 in werking getreden.

Sindsdien hebben allerlei wijzigingen van de Omgevingsverordening Limburg 2014 plaatsgevonden. In het kader van dit initiatief is de meest recente geconsolideerde versie geraadpleegd van december 2019.

De volgende regels uit de Omgevingsverordening zijn in dit geval van toepassing:

- Uitsluitingsgebieden windturbines
- Regionale wateroverlast – normering 1:100;
- Ligging in de boringsvrije zone Venloschol.

Uitsluitingsgebieden windturbines

De Provincie Limburg stimuleert de opwekking van hernieuwbare energiebronnen Deze dragen bij aan een schone, betaalbare en leveringszekere energievoorziening die gepaard gaat met regionale economische ontwikkeling, innovatie en werkgelegenheid en aanpak van het klimaatprobleem. Duurzaam opgewekte energie komt uit bronnen die hernieuwbaar zijn (wind, water, zon, biomassa).

Naast het beleid voor energietransitie heeft de Provincie beleid op het gebied van natuur en landschap. De beleidsuitgangspunten zijn soms strijdig met die van windturbines, waardoor keuzes noodzakelijk zijn. In de volgende gebieden zal het belang van windenergie ondergeschikt zijn:

1. Het beschermingsgebied Nationaal Landschap Zuid-Limburg. Hier geeft de Provincie voorrang aan het behoud van het landschap. Binnen de begrenzing van het Nationaal Landschap Zuid-Limburg is de ontwikkeling van windenergie uitsluitend mogelijk in verstedelijkt gebied.
2. Natura 2000; deze gebieden vormen de meest waardevolle natuurgebieden in Limburg die wij niet willen verstoren met windturbines.
3. Winterbed van de Maas; de Maas en de daaraan gekoppelde Maasplassen vormen een belangrijke route voor de vogeltrek. Ook voor foeragerende vogels kunnen windturbines nabij de Maas een barrière vormen.

Samen vormen deze gebieden het Uitsluitingsgebied windturbines waarbinnen de ontwikkeling van grote windturbines niet toegestaan.

Binnen de zone uitsluitingsgebieden windturbines is het niet toegestaan om een windturbine met een mast groter dan 25 meter niet toegestaan. Aangezien in onderhavig bestemmingsplan geen windturbine wordt opgericht is dit niet van toepassing.

Regionale wateroverlast

In de Omgevingsverordening is voor verschillende te onderscheiden gebieden een norm opgenomen waarin is aangegeven waarop de bergings- en afvoercapaciteit van de regionale wateren moeten zijn ingericht.

In de Bronsgroene landschapszone waar geen natuurbeek is gelegen (dit zijn overwegend beekdalen) is de norm (1:10) afgestemd op het meest geëigende en meest toegepaste grondgebruik, namelijk grasland. Voor de overige landbouwpercelen in het buitengebied geldt de referentienorm voor akkerbouw (1:25). Voor belangrijke glastuinbouwgebieden is de referentienorm voor hoogwaardige land- en tuinbouw (1:50) toegepast. Voor bebouwde kernen is meestal de referentienorm voor bebouwd gebied (1:100) vastgesteld. De norm is uitgedrukt als de maximale kans per jaar dat wateroverlast mag optreden. In veel gebieden is de daadwerkelijke kans op wateroverlast kleiner dan de norm aangeeft.

Het plangebied ligt in de bebouwde kom van Broekhuizenvorst. Voor het bebouwd gebied is de referentienorm voor wateroverlast vastgesteld op 1:100. Binnen het plangebied is de maximale kans op wateroverlast 1% per jaar. Dit wil zeggen dat in totaal 3,65 – 3,66 dagen per jaar wateroverlast kan optreden binnen het plangebied. Echter de kans op daadwerkelijke wateroverlast is kleiner dan de norm. Gesteld kan worden dat de kans op wateroverlast kleiner is dan 1% per jaar, zodoende kan een goed woon- en leefklimaat worden gegarandeerd.

Venloschol

Het is in het gebied Venloschol beneden 5 meter +NAP verboden:

- a. Een boorput te hebben;
- b. De grond te roeren;
- c. Een gesloten bodemenergiesysteem te hebben;
- d. Werken op of in de bodem uit te voeren of te doen uitvoeren waarbij ingrepen worden verricht of stoffen worden gebruikt die de beschermende werking van slecht doorlatende bodemlagen kunnen aantasten.

Betreffend perceel ligt op circa 22,3 m +NAP. Dit betekent dat in het kader van de Venloschol in de praktijk de bodem tot een diepte van 17,3 meter geroerd kan worden. Dit is in dit geval echter niet aan de orde.

Aan het plangebied is de gebiedsaanduiding 'Milieuzone – grondwaterbeschermingsgebied Venloschol' toegekend om diepe boringen zonder de daarvoor noodzakelijke vergunning te voorkomen.

3.3.5 Regionale Structuurvisie Wonen Noord-Limburg

De gemeente Horst aan de Maas heeft samen met de gemeenten in Noord-Limburg (Beesel, Bergen, Gennep, Mook en Middelaar, Peel en Maas, Venray en Venlo en de provincie Limburg) afspraken gemaakt over de regionale woningmarkt. In 2016 resulteerde dit in de 'Regionale Structuurvisie wonen Noord-Limburg'. Ondertussen is op 22 september 2020 de geactualiseerde 'Regionale Woonvisie Noord-Limburg 2020 – 2024' vastgesteld. Op grond van artikel 2.1, lid 3 Wet ruimtelijke ordening (Wro) heeft de 'Regionale Woonvisie Noord-Limburg 2020 – 2024' de status van een intergemeentelijke structuurvisie. Hierdoor heeft het document een juridische status en een zelfbindend karakter.

Voor de gemeente Horst aan de Maas gold in het kader van de 'Regionale Structuurvisie wonen Noord-Limburg' een reductieopgave van 105 woningbouwplannen in de periode 2016-2020. Uit de recent vastgestelde Regionale Woonvisie Noord-Limburg 2020-2024 blijkt dat de gemeente Horst aan de Maas de gestelde opgave ruim heeft overtroffen. Een van de centrale opgave in de Regionale Woonvisie is de kwalitatieve mismatch tussen de (toekomstige) woningbehoefte en de bestaande woningvoorraad. Hierover staat aangegeven dat bij nieuwbouw bij voorkeur ingezet dient te worden op de realisatie van toekomstbestendige en flexibele woonsegmenten.

Hierbij dienen de huishoudprognose van E'til (Progneff) als referentieprognose ten aanzien van het aantal nog toe te voegen nieuwbouwwoningen. Echter, de kwalitatieve toets is leidend. Progneff wordt daardoor als basis gehanteerd, maar er is (indien kwalitatief wenselijk) ruimte om 'goede dingen' te blijven realiseren. Daarvoor gelden de volgende regionale uitgangspunten:

- Toevoegen van woningen in principe alleen in de kernen;
- Gekeken dient te worden naar koppelkansen;
- Toevoegen van woningen leidt niet tot het vergroten van de kwetsbare woningoverschot;
- Het type toe te voegen woning moet passen binnen de kwalitatieve behoefte;
- De regio streeft sociale en duurzame woonconcepten na;
- Er wordt gezocht naar aansluiting op de landelijk, regionale en lokale duurzaamheidsdoelen.

Aanvullend is daarnaast in de Regionale Woonvisie tevens opgenomen dat:

- Naast nieuwbouw dient er ook gekeken te worden naar de potentie van de bestaande voorraad en hoe deze zich verhoudt tot de veranderende (kwalitatieve) behoefte.
- Ook dient er aandacht te zijn voor de huisvesting van specifieke doelgroepen, zoals starters en ouderen. Ten aanzien van deze doelgroepen wordt vooral ingezet op het realiseren van geschikte woningen voor ouderen, daar op deze manier de doorstroming wordt bevorderd. Zo ontstaat er tevens ruimte voor de starter op de woningmarkt.

- Vraag en aanbod dienen in de regio beter met elkaar in evenwicht te zijn. De oplossing hiervoor ligt grotendeels binnen de bestaande woningvoorraad.
- Leefbaarheid in kleine kernen staat onder druk. Toevoegen van woningen (in kleine mate) kan helpen om de leefbaarheid te verbeteren, maar vooral om de doorstroming te bevorderen.

De beoogde ontwikkeling betreft het oprichten van één levensloopbestendige woning in een woonwijk in de kern van Broekhuizenvorst. De woning is beoogd in de achtertuin van de woning Op de Spekt 19. De woning is gezien de grootte en ligging uitermate geschikt voor senioren. Gezien de aard van het initiatief en de vraag naar woningen binnen de dorpen sluit de nieuwe woning aan op de regionale uitgangspunten op basis van de Regionale Woonvisie Noord-Limburg 2020-2024.

3.4 Gemeentelijk beleid

3.4.1 Structuurvisie Horst aan de Maas

In het kader van de Wet ruimtelijke ordening (Wro) zijn gemeenten verplicht om, ten behoeve van een goede ruimtelijke ordening, een structuurvisie vast te stellen voor het gehele grondgebied van de gemeente. Een structuurvisie bevat de hoofdlijnen van de voorgenomen ontwikkeling van een gebied, evenals de hoofdlijnen van het door de gemeente te voeren beleid. De gemeente Horst aan de Maas heeft haar regie op de uitvoering van het ruimtelijk beleid vormgegeven in de Structuurvisie Horst aan de Maas. De structuurvisie is op 9 april 2013 vastgesteld. Een evaluatie van de structuurvisie is op 9 juli 2015 vastgesteld.

De structuurvisie biedt het kader voor de gemeente om uit spraken te doen over de wenselijkheid van (ruimtelijke) ontwikkelingen. Het gemeentelijke grondgebied is om die reden ingedeeld in diverse deelgebieden. Het plangebied is gelegen in deelgebied 6B 'Woondorpen'. Hier geldt voor solitaire woningbouw een meedenkende grondhouding. Bij een meedenkende grondhouding is sprake van een maatwerkbeoordeling, waarbij aspecten als onderscheidend vermogen en de locatie van belang zijn. Een initiatief kan pas rekenen op planologische medewerking op het moment dat een passende kwaliteitsverbetering gegarandeerd is.

De locatie is gelegen in de bebouwde kom van Broekhuizenvorst aan de Op de Spekt. Op de Spekt maakt onderdeel uit van een van de laatste uitbreidingen van de kern Broekhuizenvorst. Het plangebied is, samen met een perceel in de noordwestelijke hoek, het enige nog onbebouwde perceel binnen dit uitbreidingsgebied. Het initiatief voor een nieuwe woning past functioneel gezien dan ook goed binnen de omgeving, waar de woonfunctie overheerst. Tevens past het initiatief binnen het bestaande bebouwingslint en voorziet het in een verdichting van het uitbreidingsgebied Op de Spekt/ Op de Kamp.

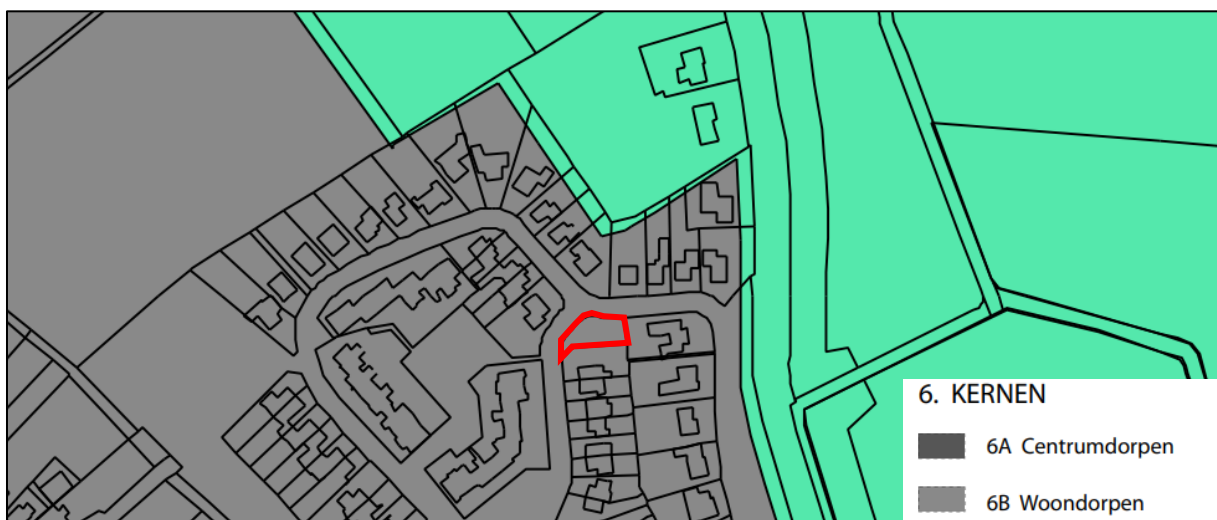

Afbeelding 14. Gebiedsindeling gemeentelijke structuurvisie met het plangebied rood omlijnd

In het kader van de evaluatie van de structuurvisie is een bijlage opgesteld waarin de voorwaarden voor het toevoegen van woningen in de gemeente Horst aan de Maas zijn opgenomen. In deze bijlage wordt een onderscheid gemaakt in vier manieren om woningen toe te voegen, te weten “nieuwe woningen”, “splitsen van woningen”, “herontwikkelen van behoudenswaardig vastgoed bij een reeds bestaande woning” en “herontwikkelen van al het andere behoudenswaardig vastgoed”. Van de eerste categorie is in dit geval sprake.

Om te stimuleren dat woningen eerst binnen de kern worden gerealiseerd is het noodzakelijk dat de gevraagde kwaliteitsbijdrage gunstiger is dan de kwaliteitsbijdrage in het buitengebied. Bij het toevoegen van een nieuwe woning is de kwaliteitsbijdrage vastgesteld op € 40.000,-.

Door deze kwaliteitsbijdrage kan echter niet gestuurd worden op de gewenste samenstelling van de woningvoorraad. Daarom heeft de gemeente Horst aan de Maas de structuurvisie wat dat betreft herzien in september 2019. Indien voldaan wordt aan het Lokaal Afwegingskader en dus een woning wordt toegevoegd waaraan op basis van het gemeentelijk woonbeleid behoefte is, behoeft de kwaliteitsbijdrage van € 40.000,- niet voldaan te worden. Dit wordt bepaald middels een puntensysteem. Er zijn zowel ruimtelijke als volkshuisvestelijke criteria waarop punten gescoord kunnen worden. Indien een initiatief 8 of meer punten scoort binnen het Lokaal Afwegingskader dan is er sprake van een juiste woning op een juiste plek.

Tabel 2. Lokaal Afwegingskader

Omschrijving	Mogelijke score	Score bouwplan	Motivatie
<i>Inbreiding</i>	2	2	De locatie is gelegen in de bebouwde kom van Broekhuizenvorst. De locatie maakt onderdeel uit een woonwijk. De nieuwe woning zorgt voor een verdere verdichting van de woonwijk. Gesteld kan worden dat met het oprichten van de nieuwe woning op deze locatie sprake is van inbreiding.
<i>Hergebruik bestaand vastgoed</i>	3	0	Niet van toepassing.
<i>Hergebruik monumentaal vastgoed</i>	8	0	Niet van toepassing.
<i>Herontwikkelingslocatie</i>	4	0	Niet van toepassing.
<i>Levensloopbestendige woning</i>	2	2	De woning wordt levensloopbestendig ingericht, de woning zal dan ook ideaal zijn voor bewoning door ouderen. Dit is verankerd in de regels door de aanduiding ‘specifieke vorm van wonen – levensloopbestendige woning’.
<i>Huurwoning kleine kern</i>	5	0	Niet van toepassing.
<i>Huurwoning groeikern</i>	2	0	Niet van toepassing.
<i>Kleine huisvesting</i>	2	2	De woning zal een gebruiksoppervlakte beslaan van maximaal 120 m ² , dit is mede verankerd in de regels.
<i>Flexibel</i>	1	0	Niet van toepassing.
<i>Gevarieerde wijkopbouw</i>	2	0	Niet van toepassing.
<i>Duurzaamheid</i>	2	2	De woning wordt duurzaam en zeer energiezuinig uitgevoerd.
Totaal punten		8	

Aan de hand van deze motivatie is aangetoond dat het initiatief 8 punten behaald heeft. Een afdracht in het kader van de structuurvisie is in dit geval niet aan de orde.

3.4.2 Masterplan Wonen Horst aan de Maas

Het Masterplan Wonen 2021-2025 is op 20 april 2021 vastgesteld door de raad. In het Masterplan geeft de gemeente Horst aan de Maas de ambities voor de komende jaren. De ambities zoals genoemd in het Masterplan Wonen betreffen de volgende:

1. *1.000 nieuwe woningen tussen nu en 2025*

De woningmarkt in gemeente Horst aan de Maas staat onder druk: de vraag naar woningen is vele malen groter dan het aanbod. En die druk neemt de komende jaren verder toe. De gemeente Horst aan de Maas telde in 2020 ruim 18.000 huishoudens; de komende tien jaar komen daar naar verwachting 1.200 tot 1.400 huishoudens bij. Om de balans op de woningmarkt te herstellen voor nu en de nabije toekomst, ligt er een stevige ambitie: 1000 woningen tussen nu en 2025.

2. *Transformatie van de bestaande woningvoorraad*

Niet elke woning sluit op termijn nog aan op de wensen van de inwoners binnen de gemeente. De gemeente ziet echter wel kansen om bestaande woningen te verbeteren, zodat deze aansluiten bij de woonwensen van nu en de toekomst. De gemeente stuurt daarbij op twee soorten kwaliteitsverbetering: verduurzaming enerzijds, het zorggeschikt(er) maken van woningen anderzijds. Hiermee ervaren inwoners overigens ook meer comfort en woningverbetering leidt in veel gevallen tot een hogere woningwaarde en lagere woonlasten.

3. *Een inclusieve woningmarkt*

In Horst aan de Maas is iedereen welkom. Ook kwetsbare doelgroepen en nieuwe inwoners kunnen rekenen op een passende woning. De huisvestingsopgaven voor statushouders, mensen met een psychische beperking en woonwagenbewoners zijn in het masterplan opgenomen.

De ambitie om in vijf jaar tijd 1.000 nieuwe woningen te vergunnen, vraagt om een aanpak die pragmatisch en voortvarend is en waarbij de gemeente altijd in dialoog is met inwoners en samenwerkingspartners. De ambitie voor het toevoegen van 1.000 woningen is vertaald naar de volgende speerpunten:

- Kaders als basis voor mogelijkheden. Nieuwbouwplannen worden getoetst aan de hand van een afwegingskader. Plannen die passen bij de ambitie, die voorzien in een behoefte en voldoen aan kwaliteitseisen, kunnen rekenen op de medewerking van de gemeente Horst aan de Maas.
- Zicht op de (veranderende) vraag en voortgang. Met elk nieuw plan en elk nieuw initiatief op het gebied van wonen, is de gemeente een stap dichterbij haar ambitie. Elk jaar maakt de gemeente de balans op van vorderingen en toets of de gemeente nog op koers ligt. De gemeente brengt in kaart hoeveel woningen zijn vergund en welke woningtypen zijn gerealiseerd.
- Maatwerk per kern. Bij elk initiatief gaat de gemeente samen met ontwikkelaars in gesprek met inwoners over het gewenste woningbouwprogramma. Dit gaat verder dan het peilen van de interesse in de nieuw te ontwikkelen woningen. De gemeente en ontwikkelaar brengen ook de mogelijkheden van doorstroming in kaart.
- Samenwerken met ontwikkelaars op basis van vertrouwen. Dit Masterplan geeft richting aan een woningbouwopgave. Voor de daadwerkelijke uitvoering van de woningbouwopgave staan andere partijen aan de lat: particulieren en vooral ontwikkelaars en woningbouwcorporaties. De gemeente is ervan overtuigd dat de mooiste initiatieven ontstaan als ontwikkelaars de ruimte krijgen.
- Minder regels, snelle doorloop van processen. Zorgvuldigheid en snelheid/voortgang kunnen prima naast elkaar bestaan. De gemeente vermindert de regeldruk waar mogelijk, organiseert parallelle processen en houdt initiatiefnemers aangehaakt.
- Participatie & communicatie. Ontwikkelaars en gemeente betrekken inwoners van een kern en/of omwonenden van een initiatief in alle fasen van de projectontwikkeling: van het ophalen van woonwensen tot het voorleggen van een schetsontwerp.

De gemeente Horst aan de Maas heeft de ambitie om tussen nu en 2025 1.000 woningen toe te voegen aan de bestaande voorraad. De nieuwbouwopgave voorziet in de vraag naar woningen voor sociale huur (30%), vrije sector huurwoningen (30%) en koopwoningen (40%). Bij de koopwoningen wordt voornamelijk gericht op betaalbare (starters) woningen en nultredenwoningen (zoals grondgebonden woningen met badkamer en slaapkamer op de begane grond).

Met onderhavig initiatief wordt een nieuwe levensloopbestendige woning opgericht, zijnde een nultredenwoning. In het Masterplan Wonen is opgenomen dat gebouwd dient te worden naar behoefte en dat binnen de gemeente behoefte is aan nultredenwoningen. Het initiatief tot het oprichten van één levensloopbestendige woning past derhalve binnen het Masterplan Wonen van de gemeente Horst aan de Maas.

3.4.3 Reserve bovenwijkse voorzieningen

De gemeenteraad van Horst aan de Maas heeft in de vergadering van 7 maart 2017 de Nota reserve bovenwijkse voorzieningen 2017 vastgesteld.

Met de nota reserve bovenwijkse voorzieningen 2017 worden op basis van de huidige inzichten bovenwijkse voorzieningen in kaart gebracht die conform de Wet ruimtelijke ordening (Wro) voor kostenverhaal in aanmerking komen. Dit zijn voorzieningen van infrastructurele aard die in de periode tot en met ongeveer 2027 voorzien zijn en die meer dan een wijk bedienen. Anderzijds wordt op basis van de gebiedsontwikkelingen die in de periode 2027 voorzien zijn berekend wat de afdracht aan de reserve dient te zijn om deze bovenwijkse voorzieningen voor zover ze toe te rekenen zijn aan die gebiedsontwikkeling, te bekostigen.

De afdracht bovenwijkse voorzieningen bedraagt €9,- per m² kavel.

3.5 Conclusie

Beleidsmatig zijn er, met uitzondering van het vigerende bestemmingsplan, geen belemmeringen voor de realisatie van de nieuwe woning. Het oprichten van één woning is geen stedelijke ontwikkeling op basis van ladder voor duurzame verstedelijking. De woning wordt opgericht in de bebouwde kom van Broekhuizenvorst en sluit aan bij de functionele en ruimtelijke karakteristiek van de omgeving. Met het initiatief wordt invulling gegeven aan de concrete behoefte van maar geschikte woningen voor ouderen (een levensloopbestendige woning). Op basis van de structuurvisie is sprake van de juiste woning op de juiste plek, daarom is een kwaliteitsverbetering c.q. bijdrage niet benodigd.

4. PLANBESCHRIJVING

Initiatiefnemer wenst een nieuwe woning op te richten aan Op de Spekt ongenummerd in Broekhuizenvorst. De locatie betreft in de huidige situatie de tuin behorende bij zijn gezinswoning Op de Spekt 19. Ten westen van de huidige woning wilt de initiatiefnemer de levensloopbestendige woning bouwen.

4.1 Uitgangspunten en doelstellingen van het plan

Bij de opstelling van dit bestemmingsplan zijn de volgende uitgangspunten leidend geweest:

- Het bestemmingsplan dient een adequate en duidelijke regeling te bevatten voor de realisatie van één nieuwe vrijstaande woning binnen het plangebied;
- Er mag uitsluitend een levensloopbestendige woning worden gerealiseerd;
- De woning heeft een gebruiksoppervlakte van maximaal 120 m²;
- Ten behoeve van de uniformiteit van bestemmingsplannen binnen de gemeente Horst aan de Maas dient het onderhavige bestemmingsplan qua systematiek aan te sluiten bij het bestemmingsplan “Maaskernen” zoals dat thans voor de kern van Broekhuizenvorst geldt;
- Aan het plangebied dient de gebiedsaanduiding ‘Milieuzone – grondwaterbeschermingsgebied Venloschol’ te worden toegekend ter bescherming van de Venloschol.

De doelstelling van dit bestemmingsplan is gericht op het planologisch mogelijk maken voor het oprichten van één levensloopbestendige woning, ten westen van de woning Op de Spekt 19.

De uitgangspunten hebben geleid tot een bestemmingsplan waarin een deel van de tuinbestemming is omgezet naar een woonbestemming. Daarnaast is aan het plangebied een bouwvlak toegekend met de aanduiding ‘vrijstaand’ en de maatvoering ‘maximum aantal wooneenheden: 1’ zodat de bouw van één vrijstaande woning mogelijk wordt gemaakt. Er mag uitsluitend een levensloopbestendige woning worden gerealiseerd, daarom is de aanduiding ‘specifieke vorm van wonen – levensloopbestendige woning’ toegekend. Voor de woning zijn de maatvoeringen maximum goothoogte: 3 m’ en ‘maximum bouwhoogte: 6 m’ opgenomen. Het plangebied is daarnaast voorzien van de gebiedsaanduiding ‘Milieuzone – grondwaterbeschermingsgebied Venloschol’ en de dubbelbestemming ‘Waarde – Archeologie 3’

4.2 Stedenbouwkundige / ruimtelijke aspecten

De locatie maakt onderdeel uit van de woonwijk Op de Spekt / Op de Kamp. In de omgeving overheerst de woonfunctie en de woningen bestaan uit allerlei woningtypen. Het initiatief past dan ook functioneel gezien goed bij de omgeving.

De woning betreft een levensloopbestendige woning, bij een levensloopbestendige woning worden voorzieningen aangebracht die het mogelijk maken de woning een leven lang te bewonen. Door het oprichten van een badkamer en slaapkamer op de begane grond is de woning levensloopbestendig.

Bouwtekeningen voor de nieuwe woning zijn nog niet aanwezig. Middels onderhavig bestemmingsplan wordt dan ook niet een specifieke woning geregeld, maar wordt een bouwrecht aan de locatie toegekend. Het bouwrecht kan worden ingevuld met een vrijstaande woning, zolang deze voldoet aan de bepalingen uit de planregels.

Over de architectonische uitstraling van de nieuwe woning is momenteel dan ook nog niets bekend. Om een goede welstandelijke inpassing te garanderen wordt in het kader van de uiteindelijke omgevingsvergunningaanvraag het bouwplan getoetst door de commissie ruimtelijke kwaliteit zodat de op te richten qua vorm, geleding als gevel (uitstraling) passend is in het heersende straatbeeld en de woning ook kwalitatief past in de omgeving.



Afbeelding 15. met doorgetrokken gevellijnen (blauw) en nieuw bouwvlak (rood)

Voor het bouwvlak van de nieuwe woning is de bestaande gevellijn van de naastgelegen woning (Op de Spekt 19 doorgetrokken). Ook de bestaande gevellijnen van de ten zuiden gelegen woningen (Op de Kamp 45 en 47) is doorgetrokken. Hierdoor is een bouwvlak ontstaan wat in de zelfde lijn ligt als de woningen waar het plangebied aan grenst. Voor de goot- bouwhoogte is aangesloten bij de woning Op de Spekt 19.

Het bouwvlak mag worden bebouwd met één levensloopbestendige woning. De maximale goothoogte bedraagt 3 meter en de maximale bouwhoogte bedraagt 6 meter. Qua maatvoering is ten eerste aangesloten bij de gemeentelijke standaarden. Daarnaast komt deze maatvoering overeen met bestaande woningen in de directe omgeving.

Ten aanzien van het stedenbouwkundige en ruimtelijke aspect kan dan ook worden geconcludeerd dat er geen sprake is van verslechtering van het stedenbouwkundige karakter. Vanuit stedenbouwkundig en ruimtelijk oogpunt is het bouwplan passend.

5. SECTORALE ASPECTEN

5.1 Inleiding

Voordat de woning binnen het plangebied kan worden gerealiseerd dient rekening gehouden te worden met (milieu-)aspecten vanuit de omgeving en op de omgeving. Het onderzoek naar de milieuaspecten bodem, geluid, lucht, externe veiligheid en milieuzonering voor het plangebied wordt in de navolgende paragrafen beschreven. Eveneens is gekeken naar de gevolgen van het initiatief voor de aspecten archeologie, leidingen en infrastructuur, natuur, flora en fauna, waterhuishouding en verkeer. De hieruit voortkomende bevindingen worden in onderstaande paragrafen toegelicht.

5.2 Milieuaspecten

5.2.1 Bodem- en grondwaterkwaliteit

Uitgangspunt van een goede ruimtelijke ordening is dat de bodemkwaliteit geschikt is voor de beoogde bestemming en de daarin toegestane gebruiksvormen. Dit betekent dat het aspect bodemkwaliteit voor vrijwel alle ruimtelijke plannen relevant is en daarom onderzocht, beoordeeld en beschreven moet worden.

Voor de realisatie van de nieuwe woning is daarom een verkennend bodemonderzoek uitgevoerd¹ (zie separate bijlage). Op basis van de resultaten van het uitgevoerde vooronderzoek is geconcludeerd dat de onderzoekslocatie onverdacht is ten aanzien van bodemverontreiniging. De opzet van het bodemonderzoek is gebaseerd op de onderzoeksstrategie voor een onverdachte niet-lijnvormige locatie (ONV-NL).

Geconcludeerd wordt dat de hypothese 'onverdachte locatie' formeel gezien geen stand houdt. In de grond zijn geen verontreinigingen aangetoond en in het grondwater zijn lichte verontreinigingen met barium, cadmium en nikkel aangetoond.

Het aantreffen van verhoogde gehalten metalen (waaronder barium, cadmium en nikkel) is een bekend verschijnsel in de provincie Limburg. Er zijn tevens geen bronlocaties aanwezig. Gelet op de genoemde conclusies kan gesteld worden dat de (lichte) verontreinigingen in het grondwater verhoogde achtergrondgehalten betreffen.

De vastgestelde milieuhygiënische bodemkwaliteit vormt geen belemmering voor de wijziging van de bestemming ten behoeve van de voorgenomen realisatie.

5.2.2 Geluid

Een nieuwe ruimtelijke ontwikkeling, waarbij sprake is van de realisatie van een geluidsgevoelig object dient te worden getoetst aan de Wet geluidhinder. Per 1 januari 2007 is de Wijzigingswet Wet geluidhinder (modernisering instrumentarium geluidbeleid, eerste fase) in werking getreden. In deze wet wordt aangegeven hoe voor een gebied waar een ruimtelijke ontwikkeling plaatsvindt, dient te worden omgegaan met geluidhinder als gevolg van wegverkeer en spoorwegen.

In de Wet geluidhinder (Wgh) is bepaald dat elke weg een geluidszone heeft (zie onderstaande tabel), met uitzondering van woonerven en wegen waar een maximumsnelheid van 30 km/u voor geldt. Bij een ruimtelijke ontwikkeling waarbij sprake is van de ontwikkeling van geluidsgevoelige objecten binnen een geluidszone, dient een onderzoek te worden uitgevoerd naar de geluidsbelasting op deze gebouwen of terreinen.

¹ HMB Groep, verkennend bodemonderzoek Op de Spekt 19 Broekhuizenvorst, 14 juni 2021, kenmerk 21254601A

Aantal rijstroken	Breedte van de geluidszone (in meters)	
	Buitenstedelijk	Stedelijk
5 of meer	600	350
3 of 4	400	350
1 of 2	250	200

Woningen betreffen geluidsgevoelige objecten. Dit houdt in dat er moet worden aangetoond dat (weg)verkeerslawaaï ter plaatse geen negatieve effecten teweegbrengt voor de toekomstige bewoners van de woningen. In feite mogen nieuwe woningen niet worden gerealiseerd, wanneer er een geluidbelasting van wegverkeer optreedt van 48 dB of hoger, tenzij ontheffing is verleend door het College van burgemeester en wethouders (mogelijk tot maximaal 63 dB). Hiervoor dient tegelijkertijd met de bestemmingsplanprocedure een hogere waarden procedure op grond van de Wgh te worden gevoerd. Als een nog hogere geluidbelasting wordt ondervonden is woningbouw alleen mogelijk als de woningen worden uitgevoerd met een dove gevel op de gevel(s) waar de geluidbelasting meer bedraagt dan 63 dB.

Om de geluidbelasting op de gevels van de nieuwe woning te bepalen is op voorhand een akoestisch onderzoek uitgevoerd² (zie separate bijlage).

Uit het onderzoek volgt dat voor alle omliggende zoneplichtige wegen voldaan wordt aan de voorkeursgrenswaarde. Geconcludeerd wordt dat een goed woon- en leefklimaat in het kader van wegverkeerslawaaï op de nieuwe woonbestemming gewaarborgd is.

5.2.3 Luchtkwaliteit

Effect op luchtkwaliteit

Op basis van de Wet luchtkwaliteit, als onderdeel van de Wet milieubeheer, gelden kwaliteitseisen voor de luchtkwaliteit. Deze kwaliteitseisen zijn door middel van grenswaarden voor de diverse luchtverontreinigingscomponenten vastgelegd. Deze grenswaarden gelden overal in de buitenlucht. Er wordt onderscheid gemaakt tussen projecten die 'Niet in betekende mate' (NIBM) en 'In betekende mate' (IBM) bijdragen. Projecten die NIBM bijdragen aan de luchtkwaliteit kunnen zonder verdere toetsing aan de grenswaarden uitgevoerd worden.

Als een project ervoor zorgt dat de concentratie PM₁₀ of NO₂ met meer dan 3% van de grenswaarde verhoogd (oftewel meer dan 1,20 µg/m³ bijdraagt) draagt het project IBM bij aan de luchtkwaliteit en dient een luchtkwaliteitsonderzoek uitgevoerd te worden om de precieze effecten op de luchtkwaliteit in beeld te brengen.

Woningbouw draagt pas IBM bij aan de luchtkwaliteit als er meer dan 1.500 woningen gebouwd worden. Met onderhavig plan wordt slechts één woning gerealiseerd. Met het plan wordt derhalve ruimschoots onder het 3% criterium gebleven. Het realiseren van de woning draagt NIBM bij aan de luchtkwaliteit.

Achtergrondwaarden

Rondom het plangebied bevinden zich diverse wegen als emissiebronnen van luchtverontreinigende stoffen (uitlaatgassen van verkeer). Deze bronnen zijn opgenomen in de achtergrondconcentraties, zoals die door het RIVM jaarlijks in kaart worden gebracht. Normaal gesproken zijn er in het oosten en zuiden van Nederland geen knelpunten op het gebied van de luchtkwaliteit met betrekking tot fijn stof en stikstofdioxide te verwachten. De grootschalige concentratiekaart Nederland (GCN) geeft per km-vak de huidige achtergrondconcentraties weer.

² HMB Groep, Akoestisch onderzoek Op de Spekt 19 Broekhuizenorvorst, 4 juni 2021, kenmerk 21254001N

Volgens de kaarten van het RIVM bedraagt momenteel de concentratie fijn stof (PM_{2,5}) ter plaatse 8,5 µg/m³, de concentratie fijn stof (PM₁₀) 15,0 µg/m³ en de concentratie stikstofdioxide (NO₂) 11,0 µg/m³. In de Wet milieubeheer is de jaargemiddelde grenswaarde voor PM_{2,5} 25 µg/m³, terwijl de jaargemiddelde grenswaarde voor PM₁₀ 40 µg/m³ bedraagt. Voor NO₂ bedraagt de jaargemiddelde grenswaarde eveneens 40 µg/m³.

Volgens de kaarten van het RIVM is de luchtkwaliteit ter plaatse voldoende voor het realiseren van de woning.

5.2.4 Geur

Geur kan hinder veroorzaken in de leefomgeving. Wanneer deze hinder inderdaad ondervonden wordt, kan dit zelfs invloed hebben op de gezondheid. Geurhinder dient daarom zoveel mogelijk beperkt te worden door regels te stellen aan de uitstoot van geuremissies en bepaalde afstanden aan te houden ten opzichte van geurgevoelige objecten. De Wet geurhinder en veehouderij (Wgv) kent bescherming toe aan geurgevoelige objecten. Hierbij gaat het in het algemeen om gebied bestemd voor wonen en verblijf. De nieuwe woningen betreffen derhalve geurgevoelig objecten.

Op 30 juni 2020 heeft de gemeenteraad van Horst aan de Maas de Verordening geurhinder en veehouderij gemeente Horst aan de Maas vastgesteld.

In de gemeentelijke geurverordening is vastgelegd welke normstelling er geldt voor de voorgrondbelasting en bij welke achtergrondbelasting nog sprake is van een aanvaardbaar woon- en leefklimaat. In de verordening is bepaald dat voor woongebieden, waarbinnen het plangebied valt, een maximale waarde geldt voor de geurbelasting van een veehouderij ten aanzien van een geurgevoelig object van 3,0 Ou/m³ (voorgrondbelasting) en 10,0 Ou/m³ (achtergrondbelasting).

Individuele geurbelasting

De woning zou geurhinder kunnen ondervinden van omliggende veehouderijen. In de directe omgeving (500 meter van het plangebied) zijn echter geen veehouderijen gelegen. Geconcludeerd kan worden door de grote afstanden tot veehouderijen dat ter plaatse geen sprake kan zijn van geuroverlast.

Cumulatieve geurbelasting

Middels het programma "V-stacks gebied" is berekend wat de cumulatieve geurbelasting ter plaatse is om te kunnen beoordelen of er sprake is van een aanvaardbaar woon- en leefklimaat. Alle veehouderijen in een straal van 2 kilometer rond het plangebied én beschikken over diersoorten waarvoor een geuremissienorm is vastgesteld zijn in de berekening opgenomen.

In onderstaande tabel zijn de rekenresultaten van de berekening van de achtergrondbelasting weergegeven.

Tabel 3. Rekenresultaten achtergrondbelasting

Nummer	X-coördinaat	Y-coördinaat	Berekende waarde
<i>Hoek 1</i>	208738	389985	2,5
<i>Hoek 2</i>	208734	389972	2,5
<i>Hoek 3</i>	208762	389979	2,5
<i>Hoek 4</i>	208761	389990	2,4
<i>Middelpunt</i>	208749	389984	2,4

De cumulatieve geurbelasting binnen het plangebied varieert tussen 2,4 en 2,5 OU/m³ (zie bijlage 1). Op basis van de gemeentelijke geurverordening is ter plaatse een maximale cumulatieve geurbelasting toegestaan van 10,0 OU/m³. Er wordt daarmee aan de norm voldaan, waardoor gesteld kan worden dat de betreffende veehouderijen geen nadelige effecten hebben op het woon- en leefklimaat ter plaatse van het plangebied voor wat betreft achtergrondbelasting.

5.2.5 Bedrijven en milieuzoneringen

Milieuzonering is het aanbrengen van een noodzakelijke ruimtelijke scheiding tussen milieubelastende en milieugevoelige functies ter bescherming of vergroting van de kwaliteit van de leefomgeving. Als hulpmiddel voor de inpassing van bedrijvigheid in haar fysieke omgeving of van gevoelige functies nabij bedrijven, heeft de Vereniging van Nederlandse Gemeenten (VNG), in samenwerking met de Ministeries van Volkshuisvesting, Ruimtelijke Ordening en Milieubeheer en Economische zaken, in 2009 een indicatieve bedrijvenlijst opgesteld.

Om een milieuzonering in een concrete situatie te kunnen uitwerken bevat de VNG publicatie bouwstenen. De drie belangrijkste bouwstenen zijn:

1. De richtafstandenlijst;
2. Twee omgevingstypen;
3. Een lijst van toelaatbare activiteiten in gemengd gebied met het oog op functiemenging.

De belangrijkste bouwstenen voor milieuzonering zijn de twee richtafstandenlijsten die zijn opgenomen in bijlage 1 van de VNG publicatie. Dit zijn afstanden ten opzichte van een rustige woonwijk (of een vergelijkbaar omgevingstype). In de bijlagen wordt onderscheid gemaakt naar richtafstanden voor de ruimtelijke relevante milieuaspecten geur, stof, geluid en gevaar. De grootste van deze vier richtafstanden is bepalend voor de indeling van een activiteit in een milieucategorie.

Om tot een optimale invulling van de ruimte te komen worden diverse omgevingstypen onderscheiden. Het achterliggende idee is dat de gevoeligheid van een gebied mede afhankelijk is van het omgevingstype. De gevoeligheid van een gebied kan daarom aanleiding zijn om af te wijken van de standaardafstanden in de bedrijvenlijst die uitgaan van de ligging in een rustige woonwijk. Afhankelijk van het type gebied kan een correctie worden toegepast op de afstanden die zijn genoemd in de standaardlijst en wel per hinderaspect (geluid, stof, stank en dergelijke) dat in de lijst is genoemd.

Het plangebied is te typeren met het omgevingstype 'rustige woonwijk'. In de omgeving bevinden zich immers uitsluitend woningen.

Met onderhavig bestemmingsplan wordt een nieuwe woning opgericht. Woningen betreffen een functie welke geen milieuhinder veroorzaakt voor de omgeving. Wel kan de nieuwe woning milieuhinder ondervinden van functies gelegen in de omgeving. Ter plaatse van het plangebied dient daarom aangetoond te worden dat er sprake is van een aanvaardbaar woon- en leefklimaat ten gevolge van omliggende milieubelastende functies. In de directe omgeving bevinden zich de volgende milieubelastende functies:

- Een kantoor op de locatie Broekstraat 8, afstand tot het plangebied 115 meter;
- Een transportbedrijf aan de Ooijenseweg 14, afstand tot het plangebied 190 meter;
- Een recreatiewoning aan de Maasstraat 2a, afstand tot het plangebied 200 meter;
- Een horeca gelegenheid aan de Broekhuizerweg 4, afstand tot het plangebied 240 meter;
- Een kerk aan de Kerkstraat 9, afstand tot het plangebied 240 meter;
- Een basisschool aan de Monseigneur Schravenstraat 14, afstand tot het plangebied 250 meter;
- Een autogarage aan de Schoolstraat 1, afstand tot het plangebied 250 meter.

De milieuruimte van de milieubelastende functies in de omgeving is geïnventariseerd aan de hand van de toegestane milieucategorie en de grootste bijbehorende richtafstand voor geur, stof, geluid en gevaar (tabel 6).

Tabel 4. Bedrijven in de omgeving van het plangebied

Bedrijf	Adres	SBI-2008	Aan te houden afstanden	Afstand tot plangebied	
<i>Kantoor</i>	Broekstraat 8	941, 942	Geur Stof Geluid Gevaar	0 meter 0 meter 10 meter 0 meter	115 meter
<i>Transportbedrijf</i>	Ooijenseweg 14	494	Geur Stof Geluid Gevaar	0 meter 0 meter 100 meter 30 meter	190 meter
<i>Recreatie woning</i>	Maasstraat 2a	5510	Geur Stof Geluid Gevaar	10 meter 0 meter 10 meter 10 meter	200 meter
<i>Horeca gelegenheid</i>	Broekhuizerweg 4	561	Geur Stof Geluid Gevaar	10 meter 0 meter 10 meter 10 meter	240 meter
<i>Kerk</i>	Kerkstraat 9	9491	Geur Stof Geluid Gevaar	0 meter 0 meter 30 meter 0 meter	240 meter
<i>Basisschool</i>	Monseigneur Schravenstraat 14	852, 8531	Geur Stof Geluid Gevaar	0 meter 0 meter 30 meter 0 meter	250 meter
<i>Autogarage</i>	Schoolstraat 1	451, 452, 454	Geur Stof Geluid Gevaar	10 meter 0 meter 30 meter 10 meter	250 meter

Aan alle richtafstanden wordt ruimschoots voldaan. Omliggende bedrijvigheid heeft zodoende geen negatieve consequenties op het woon- en leefklimaat in de op te richten woning.

5.2.6 Externe veiligheid

Bij ruimtelijke ontwikkelingen moet rekening gehouden te worden met het aspect externe veiligheid. Het beleid voor externe veiligheid is gericht op het beperken en beheersen van risico's voor de omgeving vanwege handelingen met gevaarlijke stoffen. De handelingen kunnen zowel betrekking hebben op het gebruik, de opslag en de productie, als op het transport van gevaarlijke stoffen.

Omdat de gevolgen van een ongeluk met gevaarlijke stoffen groot kunnen zijn, zijn de aanvaardbare risico's vastgelegd in diverse besluiten. De belangrijkste zijn:

- Besluit externe veiligheid inrichtingen (Bevi);
- Besluit externe veiligheid buisleidingen (Bevb);
- Besluit externe veiligheid transportroutes (Bevt).

Binnen de beleidskaders voor deze drie typen risicobronnen staan altijd twee kernbegrippen centraal: het plaatsgebonden risico en het groepsrisico. Hoewel beide begrippen onderlinge samenhang vertonen zijn er belangrijke verschillen. Hieronder worden beide begrippen verder uitgewerkt.

Plaatsgebonden risico (PR)

Het plaatsgebonden risico geeft de kans, op een bepaalde plaats, om te overlijden ten gevolge van een ongeval bij een risicovolle activiteit. Het PR kan op de kaart van het gebied worden weergegeven met zogeheten risicocontouren: lijnen die punten verbinden met eenzelfde PR. Binnen de 10-6 contour (welke als wettelijke harde norm fungeert) mogen geen kwetsbare objecten geprojecteerd worden. Voor beperkt kwetsbare objecten geldt de 10-6 contour niet als grenswaarde, maar als een richtwaarde.

Groepsrisico (GR)

Het groepsrisico is een maat voor de kans dat bij een ongeval een groep slachtoffers valt met een bepaalde omvang (10 personen of meer). Het GR is daarmee een maat voor de maatschappelijke ontwrichting.

Het GR wordt bepaald binnen het invloedsgebied van een risicovolle activiteit. Voor het groepsrisico geldt een verantwoordingsplicht. Dit houdt in dat iedere wijziging met betrekking tot planologische keuzes moet worden onderbouwd én verantwoord door het bevoegd gezag.

Verantwoordingsplicht groepsrisico

Met het invullen van de verantwoordingsplicht wordt antwoord gegeven op de vraag in hoeverre externe veiligheidsrisico's in het plangebied worden geaccepteerd en welke maatregelen getroffen zijn om het risico zoveel mogelijk te beperken. Het invullen van de verantwoordingsplicht is een taak van het bevoegd gezag (veelal bij de gemeente). Door de verantwoordingsplicht worden gemeenten gedwongen het externe veiligheidsaspect mee te laten wegen bij het maken van ruimtelijke keuzes. Deze verantwoording is kwalitatief en bevat verschillende onderdelen die aan bod kunnen of moeten komen. Ook bestaat er een adviesplicht voor de regionale brandweer. In de Handreiking verantwoordingsplicht groepsrisico zijn de onderdelen van de verantwoording nader uitgewerkt en toegelicht.

Tabel 5. *Wanneer verantwoorden?*

Bron	Wanneer groepsrisicoverantwoording?
Inrichtingen (Bevi)	Altijd wanneer binnen invloedsgebied een ruimtelijk besluit wordt genomen
Buisleidingen (Bevb)	Altijd wanneer binnen invloedsgebied een ruimtelijk besluit wordt genomen
Spoor-, Rijks- en waterwegen (Bevt)	Wanneer sprake is van toename van het groepsrisico of overschrijding van de oriëntatiewaarde

Indien de verantwoordingsplicht niet juist is uitgewerkt terwijl dit wel verplicht is, kan dit tot vernietiging van het ruimtelijk besluit door de Raad van State leiden. Door het uitwerken van de verantwoordingsplicht neemt het bevoegd gezag de verantwoordelijkheid voor het 'restrisico' dat overblijft nadat de benodigde veiligheid verhogende maatregelen genomen zijn.

Inventarisatie risicobronnen

Op basis van de risicokaart van de provincie Limburg ligt het plangebied in de nabijheid van het vaarwatertraject van de Maas. Verder wordt geen melding gemaakt van risicovolle inrichtingen of activiteiten in de nabijheid van het plangebied.



Afbeelding 16. Uitsnede risicokaart Nederland (plangebied rood omcirkeld)

Transport gevaarlijke stoffen

Broekhuizen ligt op korte afstand van de Maas, een binnenvaartroute waarover gevaarlijke stoffen worden vervoerd. De Maas is gelegen op een afstand van 410 meter ten oosten van het plangebied. Voor het vervoer van gevaarlijke stoffen per water is in het kader van het Basisnet een risicoplafond vastgesteld.

In onderstaand schema staat een overzicht van het transport dat over de Maas plaatsvindt, deze informatie is afkomstig uit de Risicoatlas. Het invloedsgebied van brandbare gassen bedraagt 300 meter en reikt derhalve niet tot het plangebied. Zie onderstaande tabel.

	LF1, brandbare vloeistof	LF2, brandbare vloeistof	LT1, toxische vloeistof	GF3, brandbaar gas	GT3, toxisch gas	PAG*
<i>Maas</i>	803	2710	40	289	258	25-50 meter

* Wordt gemeten vanaf de begrenzingslijn van de Rijkswaerweg (art. 5.1 Waterwet)

De vuistregels voor het groepsrisico van het transport van gevaarlijke stoffen over binnenwateren maakt onderscheid tussen de bevaarbaarheidsklasse 4, 5, of 6. De Maas valt onder bevaarbaarheidsklasse 5, voor dit type vaarwegen overschrijdt het groepsrisico de oriëntatiewaarde niet en is kleiner dan 0,1 keer de oriëntatiewaarde.

Volgens artikel 8 van het besluit externe veiligheid transportroutes (Bevt) moet er in een ruimtelijk plan ingegaan worden op de benoemde onderwerpen van artikel 8 als het plangebied binnen 200 meter is gelegen van een transportroute (wegen, hoofdspoorwegen en binnenwateren). Aangezien de afstand tussen de route van gevaarlijke stoffen en het plangebied groter is dan 200 meter is een verdere verantwoording van het groepsrisico niet aan de orde.

Conclusie

Het aspect externe veiligheid vormt geen belemmering voor de realisatie van de nieuwe woning.

5.2.7 Milieueffectrapportage

Op basis van artikel 7.17 Wm, dient het bevoegd gezag een beslissing te nemen omtrent de vraag of bij de voorbereiding van het betrokken besluit voor de activiteit, vanwege de belangrijke nadelige gevolgen die zij voor het milieu kan hebben, een milieueffectrapport moet worden gemaakt. Middels deze paragraaf wordt invulling gegeven aan de vereisten van artikel 7.16 Wm, op basis waarvan het bevoegd gezag op grond van artikel 7.17 Wm een beslissing kan nemen.

Deze paragraaf bevat een toetsing aan de selectiecriteria als bedoeld in bijlage III bij de EEG-richtlijn milieueffectbeoordeling (zie hierna).

Kenmerken van het project

- Omvang van het project
- Cumulatie met andere projecten
- Gebruik van natuurlijke grondstoffen
- Productie van afvalstoffen
- Verontreiniging en hinder
- Risico van ongevallen, mede gelet op de gebruikte stoffen en technologieën

Plaats van het project

- Bestaand grondgebruik
- Relatieve rijkdom aan kwaliteit en het regeneratievermogen van de natuurlijke hulpbronnen van het gebied
- Het opnamevermogen van het natuurlijke milieu, met in het bijzonder aandacht voor gevoelige gebieden (wetlands, kustgebieden, berg- en bosgebieden, reservaten en natuurparken, Habitat- en Vogelrichtlijngebieden), gebieden waarin bij communautaire wetgeving vastgestelde normen inzake milieukwaliteit reeds worden overschreden, gebieden met een hoge bevolkingsdichtheid, landschappen van historisch, cultureel of archeologisch belang

Kenmerken van het potentiële effect

- Bereik van het effect (geografische zone en grootte van de getroffen bevolking)
- Grensoverschrijdende karakter van het effect
- Waarschijnlijkheid van het effect
- Duur, frequentie en de omkeerbaarheid van het effect

De beoogde ontwikkeling en de hiervan deel uitmakende onderdelen komen in lijst C van de bijlage van het Besluit m.e.r. niet als activiteit voor. Met betrekking tot de ontwikkeling is in onderdeel D (11.2) van de bijlage van het Besluit m.e.r. het volgende opgenomen: *“de aanleg, wijziging of uitbreiding van een stedelijk ontwikkelingsproject met inbegrip van de bouw van winkelcentra of parkeerterreinen.”* De voorgenomen ontwikkeling ligt ver onder de drempelwaarde die is opgenomen in kolom 2, namelijk een oppervlakte van 100 hectare of meer, een aaneengesloten gebied en 2.000 woningen of meer of een bedrijfsvloeroppervlakte van 200.000 m² of meer. Omdat het initiatief onder de drempelwaarden valt zoals aangegeven in categorie D11.2 van het Besluit m.e.r., volgt hierna een toets of op basis van de hiervoor genoemde criteria een m.e.r.-beoordeling uitgevoerd moet worden. Deze paragraaf is mede opgesteld op basis van de onderzoeken die uitgevoerd zijn in het kader van het bestemmingsplan.

Kenmerken van het project

Criteria	Toets
<i>Omvang van het project</i>	Het project heeft betrekking op het realiseren van één woning. De woning betreft een levensloopbestendige woning. Om de bouw van de woning mogelijk te maken wordt een deel van de bestemming 'Tuin' omgezet naar een woonbestemming. Het project valt onder de drempelwaarden zoals genoemd in de D-lijst voor stedelijke ontwikkelingsprojecten
<i>Cumulatie met andere projecten</i>	Nee
<i>Gebruik van natuurlijke grondstoffen</i>	Nee
<i>Productie afvalstoffen</i>	Nee, behoudens (regulier) huishoudelijk afval wat door erkende verwerkers opgehaald en verwerkt zal worden. Ook de (tijdelijke) afvalstoffen die ontstaan door de bouw worden door erkende verwerkers opgehaald en verwerkt. Daarbij vindt zoveel mogelijk als kan recycling plaats
<i>Verontreiniging en hinder</i>	Er is geen sprake van een activiteit die leidt tot verontreiniging of hinder voor het milieu
<i>Risico van ongevallen</i>	Nee, het plangebied bevindt zich buiten plaatsgebonden risicocontouren en er is geen sprake van een verslechtering van het groepsrisico

Conclusie: vanuit de kenmerken van het project zijn er geen negatieve effecten op het milieu te verwachten.

Plaats van het project

Criteria	Toets
<i>Bestaand grondgebruik</i>	Tuin
<i>Relatieve rijkdom aan kwaliteit en het regeneratievermogen van de natuurlijke hulpbronnen van het gebied</i>	N.v.t.
<i>Het opnamevermogen van het natuurlijke milieu, met in het bijzonder aandacht voor:</i> <ul style="list-style-type: none">▪ <i>gevoelige gebieden (wetlands, kustgebieden, berg- en bosgebieden, reservaten en natuurparken, Habitat- en Vogelrichtlijngebieden)</i>▪ <i>gebieden waarin bij communautaire wetgeving vastgestelde normen inzake milieukwaliteit reeds worden overschreden</i>	Nee, uit de onderzoeken die in het kader van het initiatief zijn uitgevoerd, blijkt dat het project geen significante effecten veroorzaakt voor de omgeving (zie hiervoor betreffende aspecten in hoofdstuk 5 van deze toelichting)
<i>Gebieden met een hoge bevolkingsdichtheid</i>	Nee
<i>Landschappen van historisch, cultureel of archeologisch belang</i>	Nee

Conclusie: vanuit de plaats van het project zijn er geen negatieve effecten op het milieu te verwachten.

Gevoelig gebied (conform onderdeel A van de bijlage bij het Besluit m.e.r.)

Criteria	Toets
<i>Beschermd natuurmonument</i>	Nee
<i>Habitat- en Vogelrichtlijngebieden</i>	Nee
<i>Watergebied van internationale betekenis</i>	Nee
<i>EHS</i>	Nee
<i>Landschappelijk waardevol gebied</i>	Nee
<i>Waterwinlocaties, waterwingebieden en grondwaterbeschermingsgebieden</i>	Ja, plangebied is gelegen in grondwaterbeschermingsgebied Venloschol. Diepe boringen zijn daarom uitgesloten en in het kader van het initiatief dus niet aan de orde
<i>Beschermd monument</i>	Nee
<i>Belvédère-gebied</i>	Nee

Conclusie: het plangebied is niet gelegen binnen een gevoelig gebied en op een zodanige afstand van gevoelige gebieden dat er geen negatieve effecten te verwachten zijn.

Conclusie milieueffectrapportage

- De woningbouwontwikkeling komt niet voor in onderdeel C van de bijlage bij het Besluit m.e.r.. Er hoeft dus geen MER te worden opgesteld;
- De activiteit valt wel onder categorie D11.2 van onderdeel D van de bijlage bij het Besluit m.e.r.. De daarbij genoemde drempelwaarden worden niet overschreden;
- Ter voldoening aan het bepaalde in artikel 2, lid 5, aanhef onder b. van het Besluit m.e.r. is voor dit initiatief een vormvrije m.e.r.-beoordeling uitgevoerd. Uit de uitgevoerde vormvrije m.e.r.-beoordeling blijkt dat er geen negatieve effecten te verwachten zijn en dat een MER niet zinvol is.

5.2.8 Spuitzones

In een ruimtelijk plan dient te worden beoordeeld of sprake is van een goede ruimtelijke ordening. Daarbij dient ook rekening gehouden te worden met spuitzones ten behoeve van het gebruik van bestrijdingsmiddelen.

Hoewel er voor het gebruik en de introductie van bestrijdingsmiddelen diverse wetten, besluiten en regels van toepassing zijn, zijn er geen wettelijke bepalingen inzake de minimaal aan te houden afstanden tussen gronden waarop bomen en andere gewassen in de open lucht worden gekweekt en nabijgelegen gevoelige functies, waaronder woningen. In de praktijk is een vuistregel ontstaan die aangeeft dat er ten minste een afstand van 50 meter tussen een boomkwekerij en een gevoelig object in acht moet worden genomen. Bij deze afstand wordt er enerzijds van uitgegaan dat de bedrijfsvoering van de kweker niet wordt belemmerd, en anderzijds dat er geen nadelige effecten optreden voor een goed woon- en leefklimaat. Deze afstand is echter indicatief. Dat wil zeggen dat er gemotiveerd van kan worden afgeweken.

Binnen een cirkel van 50 m, gemeten vanuit de grens van het plangebied, bevinden zich geen boomkwekerijen of andere landbouwpercelen.

5.3 Waterparagraaf

In deze paragraaf wordt beschreven op welke wijze het waterhuishoudkundig systeem in het plangebied opgebouwd is en hoe rekening is gehouden met de (ruimtelijk) relevante aspecten van (duurzaam) waterbeheer. Een beknopte beschrijving van de kenmerken van het watersysteem kan het benodigde inzicht geven in het functioneren van dit systeem.

Het plangebied ligt binnen het beheergebied van het Waterschap Limburg. In het kader van het beleid van zowel de gemeente Horst aan de Maas als het waterschap dient binnen het plangebied een duurzaam waterhuishoudkundig systeem gerealiseerd te worden.

5.3.1 Beleidskader

Relevante beleidstukken op het gebied van water zijn het Waterbeheerplan 2016-2021 van het waterschap, het Provinciaal Omgevingsplan Limburg 2014 (POL2014), het Nationaal Waterplan, WB21, Nationaal Bestuursakkoord Water en de Europese Kaderrichtlijn Water. Belangrijkste gezamenlijke punt uit deze beleidsstukken is dat water een belangrijk sturend element is in de ruimtelijke ordening. Water legt een ruimteclaim op het landschap waaraan voldaan moet worden.

De bekende drietrapsstrategieën zijn leidend:

- Vasthouden-bergen-afvoeren (waterkwantiteit);
- Voorkomen-scheiden-zuiveren (waterkwaliteit).

Tevens wordt thans gewerkt met de trits, hergebruik-bergen-infiltreren-afvoeren.

Daarnaast is de Beleidsbrief regenwater en riolering nog relevant. Hierin staat hoe het best omgegaan kan worden met het hemelwater en het afkoppelen daarvan. Ook hier gelden de driestapsstrategieën.

Het waterbeleid in het POL2014 sluit aan op de Europese Kaderrichtlijn Water en het Nationaal Waterplan. Het provinciaal waterbeleid omvat de volgende strategische doelen:

- Herstel sponswerking: het voorkomen van wateroverlast en watertekort in het regionale watersysteem, anticiperend op veranderde klimatologische omstandigheden;
- Herstel van de natte natuur: het bereiken van ecologisch gezonde watersystemen en grondwaterafhankelijke natuur;
- Schoon water: het bereiken van een goede chemische kwaliteit voor water en sediment;
- Duurzame watervoorziening: het beschermen van water voor menselijke consumptie, zodanig dat voldoende water van de vereiste kwaliteit via eenvoudige zuiveringstechnieken beschikbaar is;
- Een veilige Maas: het streven naar een acceptabel risico voor overstromingen in het rivierbed van de Maas.

Conform de POL2014-kaart 'Regionaal watersysteem' liggen in het plangebied geen specifieke waterkundige waarden. Blijkens de kaart 'Ondergrond' maakt het plangebied en omgeving onderdeel uit van een boringsvrije zone. Diepe boringen kunnen de natuurlijke geologische bescherming aantasten. In deze zones worden alleen (nieuwe) diepe onttrekkingen voor menselijke consumptie via vergunningverlening toegestaan. Met de ontwikkeling van het plangebied zijn dergelijke diepe onttrekkingen niet aan de orde. Aan het plangebied is de gebiedsaanduiding 'Milieuzone – grondwaterbeschermingsgebied Venloschol' toegekend om diepe boringen zonder vergunning te voorkomen.

Bodemgesteldheid en grondwater

Op de Bodemkaart van Nederland worden de gronden van het plangebied aangeduid als hoge bruine enkeerdgronden, bestaande uit lemig fijn zand.

Conform de algemene gegevens van het Waterschap Limburg blijkt de omgeving van het plangebied een matige bodemdoorlatendheid te hebben van 0,45-0,75 m/dag.

Op basis van de kaarten behorende bij het Nieuw Limburgs Peil (NLP) blijkt dat de gemiddelde hoogste grondwaterstand beneden 250 cm onder maaiveld is gelegen.

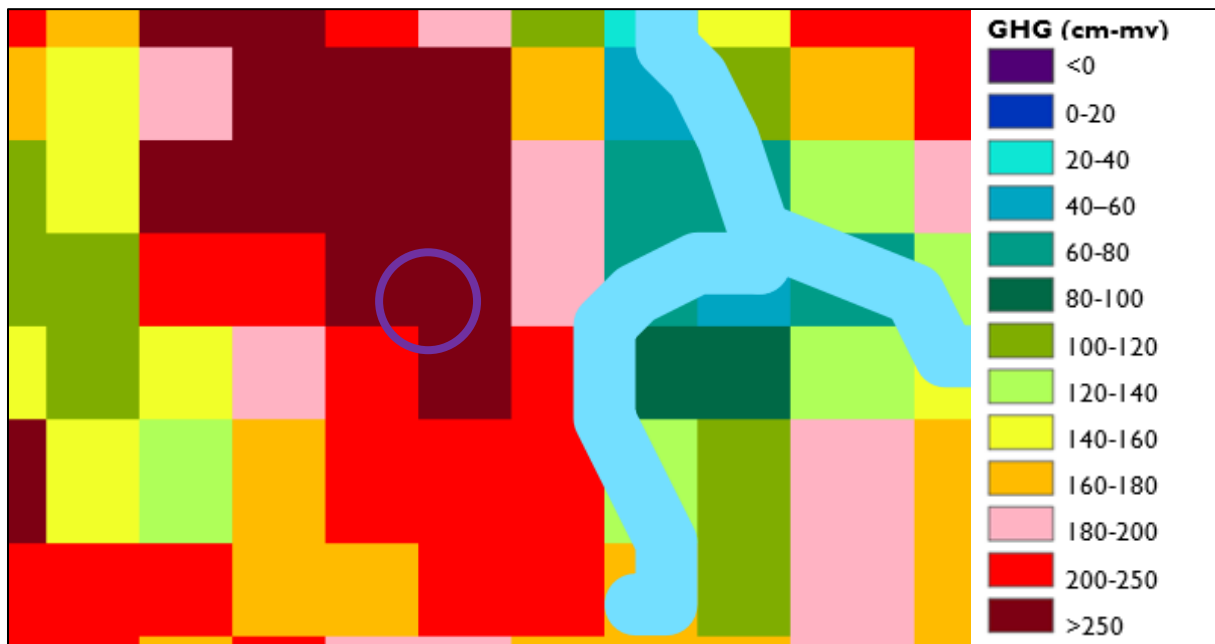

Afbeelding 17. Uitsnede kaart GHG

Oppervlaktewater

Op de leggerkaarten van Waterschap Limburg is te zien dat ten oosten van het plangebied een waterkering is gelegen. Binnen deze waterkering zijn diverse dijkpalen aanwezig. Ten oosten van het plangebied stromen daarnaast twee watergangen zijnde de “Kasteel Ooyen” en “Dorp”.

Het plangebied is gelegen in een beschermingszone van de Oude Maasarm (OMA). Het betreft een beschermingszone B. Hier is het verboden om zonder vergunning, gebruik te maken van beschermingszone B behorende bij primaire waterkeringen door daarin, daarop, daarboven, daarover of daaronder:

- bouwwerken te plaatsen, aan te passen of te verwijderen die een afdichtende bodemlaag doorsnijden;
- ontgravingen uit te voeren of ophogingen aan te brengen;
- seismische onderzoeken te verrichten;
- werken met een overdruk van 10 bar of meer te plaatsen en te hebben;
- explosiegevaarlijk materiaal of explosiegevaarlijke inrichtingen te hebben;
- leidingen te leggen.

Met onderhavig initiatief zijn geen van deze werkzaamheden voorzien.

Afvalwater / riolering

Het vuilwater van de nieuwe woning wordt geloosd op de aanwezige riolering. Het stelsel is voldoende van omvang om van slechts één woning en de daarmee gepaard gaande geringe toename aan afvalwater te kunnen verwerken.

Grondwaterbescherming

Het plangebied is niet gelegen in een grondwaterbeschermingsgebied, zoals vastgelegd in de Omgevingsverordening Limburg 2014.

Water in relatie tot ontwikkeling

Door het toekennen van de planologische mogelijkheid om de grond te verharderen (in de vorm van een woning, bijgebouwen en erfverhardingen) neemt het verhard oppervlak in relatie tot de huidige situatie toe. Iedere toename van verhard oppervlak dient zoveel mogelijk 'hydrologisch neutraal' te geschieden.

Het hemelwater wordt conform het beleid afgekoppeld van het rioleringsstelsel. Het is nog niet exact bekend hoe deze afkoppeling exact plaatsvindt. Bij de aanvraag omgevingsvergunning voor de realisatie van de woning dient de initiatiefnemer aan te tonen dat zij voldoen aan deze voorwaarden.

Ten aanzien van de waterkwaliteit zijn er een aantal andere aspecten om in acht te nemen:

- Het af te koppelen dakoppervlak mag niet worden vervaardigd van uitlopende bouwmaterialen.
- Af te koppelen verhardingen (wegen, parkeervoorzieningen en stoepen) kunnen verontreinigingen bevatten. Door tussenkomst van olie- / slibafscheidende kolken, of een voldoende brede berm passage dient de kwaliteit van het afgevoerde hemelwater te worden gewaarborgd.

5.4 Kabels en leidingen

Grotere kabels en leidingen krijgen in een bestemmingsplan veelal een planologische beschermingszone door middel van een dubbelbestemming. Hiermee wordt de bedrijfszekerheid en de veiligheid van de betreffende leiding gewaarborgd.

Op basis van het vigerende bestemmingsplan is er geen sprake van een dergelijke dubbelbestemming in of in de nabijheid van het plangebied.

Blijkens kaarten van Gasunie, TenneT en Waterschapsbedrijf Limburg bevinden er zich in of in de nabijheid van het plangebied geen belangrijke (ondergrondse) leidingen.

5.5 Natuur

De Europese natuurwetgeving is in Nederland, op het gebied van soort- en gebiedsbescherming, uitgewerkt in de Wet natuurbescherming (Wn). Deze wet heeft tot doel alle in Nederland in het wild voorkomende planten- en diersoorten en natuurgebieden (Natura2000-gebieden) te beschermen en in stand te houden.

5.5.1 Flora en fauna

In de huidige situatie betreft het plangebied de tuin behorende bij de woning Op de Spekt 19. In de huidige situatie betreft het een grasveld waarin enkele opgaande bomen staan. Gezien de huidige situatie van het plangebied als grasveld in combinatie met de ligging in de bebouwde kom, ver verwijderd van natuurgebieden, worden bijzondere dier- en / of plantensoorten ter plaatse niet verwacht.

Het terrein vormt hoogstens een incidenteel verblijfsgebied voor grondgebonden zoogdieren zoals egel, mol en konijn. Tevens kunnen er algemene amfibieënsoorten incidenteel verblijven zoals bruine kikker en gewone pad. Dit betreffen zogenaamde A-soorten in de Wn, waarvoor in Limburg een vrijstelling geldt in geval van een ruimtelijke ontwikkeling of beheer en onderhoud.

Dit houdt in dat deze soorten verstoord mogen worden, zonder dat daar vooraf een ontheffing voor is verkregen. Wel geldt altijd de Zorgplicht (artikel 1.11 Wn): deze houdt in dat nadelige gevolgen voor dieren en planten altijd zoveel mogelijk moeten worden voorkomen. Om aan de algemene zorgplicht te voldoen, moeten dieren die

tijdens de daadwerkelijke bouw worden aangetroffen, zo snel mogelijk naar een aangrenzende locatie buiten het plangebied moeten worden verplaatst.

Verstoring en vernietiging van vogelnesten is te vermijden, door het verwijderen van opgaande vegetatie en het kappen van bomen buiten de periode 15 maart – 15 juli (het broedseizoen van de meeste vogels) uit te voeren.

5.5.2 Natura2000

Het dichtstbijzijnde Natura 2000-gebied, Maasduinen, ligt op 1,1 kilometer afstand van het plangebied.

In de Wnb is voorgeschreven dat voor alle activiteiten die mogelijk een negatief effect hebben op Natura2000-gebieden een Wnb-vergunning vereist is. Over een afstand van 1,1 km of meer zijn negatieve effecten vanuit het plangebied op de Natura2000-gebieden uit te sluiten, behoudens wat betreft verzuring en/of vermisting. Verzuring en vermisting zijn een van de mogelijk negatieve effecten van een initiatief op een Natura2000-gebied en kan een groot bereik hebben daar stikstof (in de vorm van NO_x of NH₃), welke verzuring en vermisting veroorzaakt, door de atmosfeer kan neerslaan in een Natura2000-gebied.

Voor ieder habitatype binnen een Natura2000-gebied dat gevoelig is voor verzuring en/of vermisting is een kritische depositiewaarde (KDW) vastgesteld. De KDW geeft de grens aan waarboven het risico bestaat dat de kwaliteit van het habitat significant wordt aangetast door de verzurende en/of vermistende invloed van atmosferische stikstofdepositie. Door middel van het rekeninstrument AERIUS Calculator wordt de stikstofdepositie op Natura2000-gebieden als gevolg van een initiatief berekend.

Als gevolg van onderhavig initiatief kan de emissie van stikstof vanuit het plangebied toenemen vanwege het gebruik van de woning en de toename van verkeer van en naar de locatie.

Volgens AERIUS Calculator leidt het gebruik van een vrijstaande woning tot een emissie van 3,0 kg/jaar NO_x.

Voor het bepalen van de verkeersgeneratie is gebruik gemaakt van de CROW-publicatie 317 'Kencijfers parkeren en verkeersgeneratie'. Voor het bepalen van het gebiedstype is gebruik gemaakt van de 'Nota Parkeernormen 2019' van gemeente Horst aan de Maas. Er is uitgegaan van de volgende gegevens:

- Functie: vrijstaande koopwoning;
- Gebiedstype: rest bebouwde kom, weinig stedelijk.

Op basis van de kencijfers genereert een dergelijke woning per etmaal minimaal 7,8 en maximaal 8,6 verkeersbewegingen. Uitgaande van een worst-case benadering genereert het initiatief dagelijks 8,6 verkeersbewegingen, veroorzaakt door 4,3 voertuigen (elk arriverend voertuig vertrekt weer en genereert dus per saldo 2 verkeersbewegingen). Vanwege het karakter van het initiatief wordt verondersteld dat de voertuigen van en naar de locatie lichte voertuigen betreffen (personenauto's). Uit de ingevoerde gegevens blijkt dat door de toename van het verkeer de emissie NO_x met 0,1 kg/jaar toeneemt vanuit de locatie.

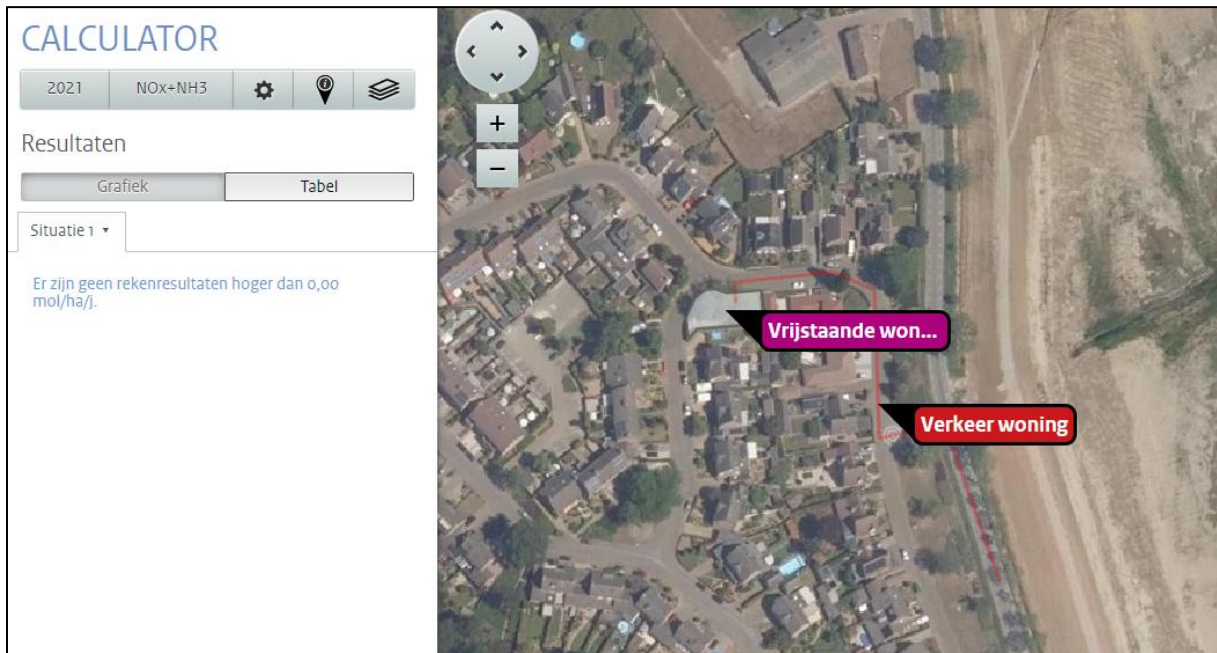

Afbeelding 18. Uitsnede berekening AERIUS Calculator

De stikstofemissie neemt door het initiatief toe met 3,1 kg NO_x per jaar. Dit leidt op basis van AERIUS Calculator niet tot een toename van stikstofdepositie ter plaatse van de Natura2000-gebieden. Het initiatief leidt derhalve niet tot extra verzuring of vermessing in Natura2000-gebieden (zie bijlage 2: AERIUS-berekening gebruiksfase).

Ook tijdens de bouw is sprake van (tijdelijke) stikstofemissie, veroorzaakt door verkeer van en naar de bouwlocatie (vrachtwagens die bouwmaterialen komen leveren, vervoer bouwvakkers, etc.) en het gebruik van mobiele werktuigen op de bouwlocatie (kraan, betonpomp, etc.).

Voor het bepalen van de verkeersgeneratie is gebruik gemaakt van algemene gegevens voor de bouw van een woning. Dit betreffen de volgende gegevens:

- Aanvoer beton voor fundering: 4 vrachtwagens (waarvan 1 betonpomp)
- Aanvoer stenen: 4 vrachtwagens
- Aanvoer beton voor begane grondvloer: 4 vrachtwagens (waarvan 1 betonpomp)
- Aanvoer breedplaatvloeren eerste verdieping: 1 vrachtwagen
- Aanvoer beton voor eerste verdiepingsvloer: 4 vrachtwagens (waarvan 1 betonpomp)
- Aanvoer dakplaten: 1 vrachtwagen
- Aanvoer dakpannen: 1 vrachtwagen
- Aanvoer divers klein materiaal (kozijnen, ramen, deuren, etc.): 4 vrachtwagens
- Afvoer afval en materiaal: 4 vrachtwagens

Uitgaande van een worst-case scenario doen op de meest drukke dag 4 vrachtwagens de bouwlocatie aan (op de dag dat beton wordt gestort).

Dagelijks zal personeel (bouwvakkers) de bouwlocatie bezoeken om bouwwerkzaamheden aldaar te verrichten. Het personeel komt over het algemeen gezamenlijk in 1 bestelbusje. Voor overige bezoekers is eveneens 1 bestelbusje aangehouden per dag.

Een worst-case scenario is ingevoerd in AERIUS Calculator, bestaande uit 4 zware voertuigen en 2 middelzware voertuigen per etmaal tijdens de bouwfase. Uit de ingevoerde gegevens blijkt dat door de toename van het bouwverkeer de emissie NO_x met 2,2 kg/jaar toeneemt vanuit de locatie.

Voor het bepalen van de emissie afkomstig van mobiele werktuigen op de locatie tijdens de bouwphase is gebruik gemaakt van door de aannemer aangeleverde gegevens. Dit betreffen de volgende gegevens:

- Bouwrijp maken locatie: 1 graafmachine gedurende 40 uur (5 dagen)
- Storten beton voor fundering: 1 betonpomp gedurende 3 uur
- Storten beton voor betonvloer (twee maal): 1 betonpomp gedurende 4 uur
- Leggen breedplaatvloeren (twee maal): 1 kraan gedurende 8 uur
- Leggen dakisolatie: 1 kraan gedurende 4 uur

Op grond van deze uitgangspunten zijn de emissies van de mobiele werktuigen berekend. Voor het berekenen van deze door diesel aangedreven werktuigen wordt in Aerius Calculator gebruik gemaakt van het emissiemodel van TNO³. In dit model wordt voor het berekenen van de emissies van stikstofoxiden (NO_x) gebruik gemaakt van de volgende formule:

Emissie = Lastfactor * Vermogen * Emissiefactor * TAF-factor

- Lastfactor = het gedeelte van het (gemiddelde) volle vermogen van dit machinetype dat gemiddeld gebruikt wordt [%];
- Vermogen = het gemiddelde vermogen van dit machinetype [kW];
- Emissiefactor = de gemiddelde emissiefactor behorend bij het bouwjaar [g/kWh];
- TAF-factor = aanpassingsfactor op de gemiddelde emissiefactor in verband met de afwijking van de gemiddelde gebruikstoepassing van dit machinetype als gevolg van wisselende vermogensvraag [-].

Voor de werktuigen zijn de emissiefactoren NO_x en bijbehorende TAF-factoren verkregen uit de genoemde rapportage. In tabel 8 zijn de berekende emissies van de mobiele werktuigen weergegeven.

Tabel 6. Emissie van de werktuigen

Nr.	Werktuig	Draaiuren per jaar	Vermogen [kW]	Emissiefactor [g/kWh]	Lastfactor	TAF-factor	Emissie [kg/jaar]
1	Graafmachine	40	100	3,3	60	0,87	6,9
2	Betonpomp	7	265	2,0	50	1,0	1,9
3	Mobiele kraan	12	100	3,3	50	1,1	2,2
Totaal							11

Uit de ingevoerde gegevens blijkt dat de emissie NO_x met 13,2 kg/jaar (Emissie werktuigen (11 kg/jaar) + emissie bouwverkeer (2,2 kg/jaar)) toeneemt tijdens de bouw van de woning.

³ Hulskotte, J. Verbeek, R., *Emissiemodel Mobiele Machines gebaseerd op machineverkoop in combinatie met brandstof afzet (TNO-034-UT-2009-01782_RPT-ML)*, TNO Bouw en Onderhoud, november 2009

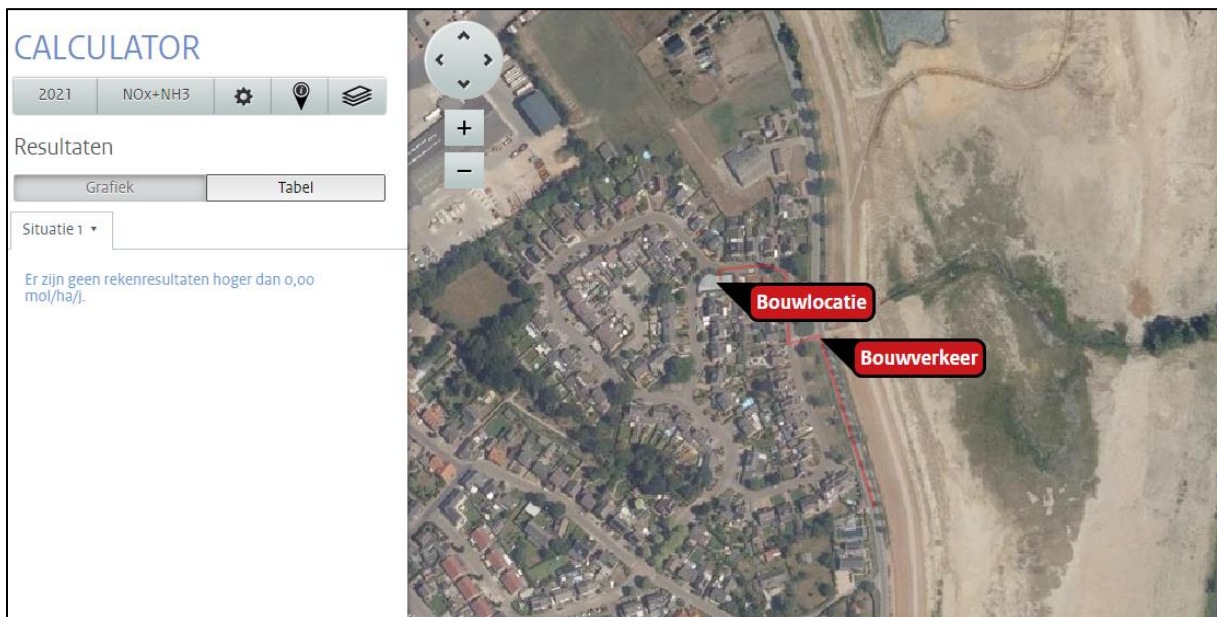

Afbeelding 19. Uitsnede berekening AERIUS Calculator

Met de ingevoerde gegevens geeft AERIUS Calculator aan dat er geen rekenresultaten hoger zijn dan 0,00 mol/ha/j. Er is derhalve geen merkbaar c.q. negatief effect voor wat betreft stikstofdepositie ter plaatse van de Natura2000-gebieden door het initiatief tijdens de bouwfase (zie bijlage 3: AERIUS-berekening bouwfase).

5.6 Archeologie en cultuurhistorie

5.6.1 Cultuurhistorie

De provincie Limburg hecht veel waarde aan de cultuurhistorie van de provincie. De provincie wil dan ook dat er verstandig omgegaan wordt met cultuurhistorische bouwwerken en landschappen.

In het POL2014 is derhalve aangegeven dat gestreefd wordt naar het behouden, ontwikkelen en beheren van beschermde historische bouwwerken, hoofdlijnen van jonge en oude cultuurlandschappen en historische landschapselementen.

Het beleid ten aanzien van cultuurhistorie zoals dit in het POL2014 is weergegeven, is gestoeld op de Nota Belvédère. Het POL2014 schrijft dan ook voor een beschrijving in het bestemmingsplan mee te nemen, betreffende de omgang met de cultuurhistorische elementen in relatie tot de hiervoor geldende wettelijke bepalingen.

Volgens de provinciale kaart 'Cultuurhistorische Waardenkaart Limburg' liggen er binnen of in de nabijheid van het plangebied geen belangrijke cultuurhistorische waarden en geen rijks- en of gemeentelijke monumenten. Het aspect cultuurhistorie vormt geen belemmering voor onderhavig initiatief.

5.6.2 Archeologie

Sinds 1 september 2007 is de Wet op de Archeologische Monumentenzorg in werking getreden. De Wet op de Archeologische Monumentenzorg is de Nederlandse uitwerking van het Verdrag van Malta (1992). De wet is een raamwet die regelt hoe Rijk, provincie en gemeente bij hun ruimtelijke plannen rekening moeten houden met het erfgoed in de bodem.

Om te kunnen voldoen aan het gestelde in de Wet op de Archeologische Monumentenzorg dienen de gemeenten te beschikken over archeologiebeleid en een archeologische beleidskaart. De gemeente Horst aan de Maas heeft voor haar grondgebied een Archeologische Maatregelenkaart ontwikkeld welke op 26 mei 2015 is vastgesteld. Conform deze kaart is het plangebied gelegen in een gebied met een hoge archeologische waarde.

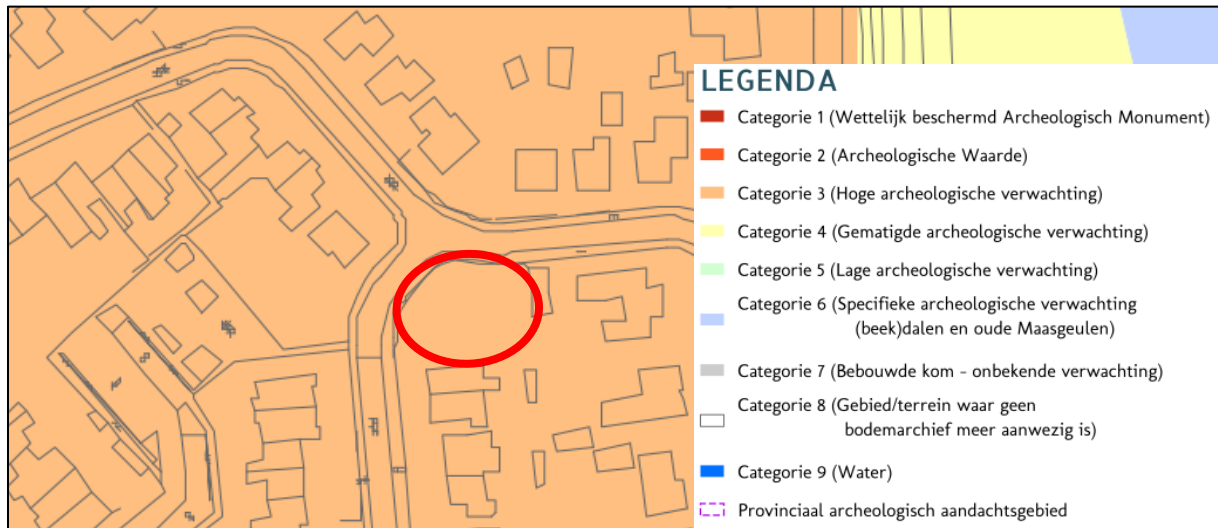

Afbeelding 20. Uitsnede archeologische waardenkaart met plangebied rood omcirkeld

Op de Archeologische Maatregelenkaart is het plangebied gelegen in een zone met een hoge archeologische verwachting (oranje). Voor gebieden met een hoge archeologische is het uitgangspunt om het archeologisch erfgoed 'in situ' te bewaren.

Binnen een hoge archeologische verwachting zijn de volgende ondergrenzen gesteld wanneer bij bodemverstoring archeologisch onderzoek dient plaats te vinden: 50 cm diepte en 500 m² oppervlakte. Een bodemingreep waarbij de bodem niet dieper dan 50 cm geroerd wordt is toegestaan, ongeacht de oppervlakte. Een bodemingreep waarbij de bodem wel dieper dan 50 cm geroerd dient van te voren onderzocht te worden op archeologische waarden indien de te verstoren oppervlakte meer dan 500 m² bedraagt.

Met het initiatief wordt de ondergrens van 500 m² niet overschreden. Een archeologisch onderzoek is derhalve niet noodzakelijk. Om de archeologische verwachtingswaarde te waarborgen is de dubbelbestemming 'Waarde – Archeologie 3' opgenomen.

5.7 Verkeer en parkeren

Het toevoegen of wijzigen van een functie heeft in veel gevallen een effect op het aantal verkeersbewegingen. Het is daarom van belang om te kijken welke veranderingen er optreden en of dit effect heeft op het wegverkeer en het parkeren.

Verkeer

De nieuwe woning zal worden ontsloten via Op de Spekt. Voor het bepalen van de verkeersgeneratie is gebruik gemaakt van de CROW-publicatie 317 'Kencijfers parkeren en verkeersgeneratie'. Gekeken is naar de functie 'vrijstaande koopwoning' en naar het gebiedstype 'rest bebouwde kom in een weinig stedelijk gebied'. De nieuwe woning zal 7,8 – 8,6 motorvoertuigen per etmaal genereren. Gezien het profiel van de weg zal deze de geringe toename van het aantal verkeersbewegingen door slechts één nieuwe woning goed kunnen verwerken.

Parkeren

Conform de 'Nota Parkeernormen 2019' ligt het plangebied in de rest bebouwde kom van Broekhuizenvorst. Ook staat in de nota: '*Volgens de oad wordt de totale gemeente Horst aan de Maas getypeerd als weinig stedelijk gebied (500-1000 adressen per km²)*'. Voor het bepalen van de parkeerbehoefte is gekeken naar het type woning 'woonhuis'. Per woning dient in dit geval 2,0 parkeerplaatsen te worden aangelegd. Op het terrein is voldoende ruimte om te voorzien in de parkeerbehoefte. Het initiatief sluit dan ook aan bij de gemeentelijke parkeerbeleid.

5.8 Volksgezondheid

Het RIVM doet onderzoeken naar de effecten van veehouderijen op de gezondheid van omwonenden, veehouders, de gezinnen van veehouders en mensen die op de veehouderij werken. Dieren kunnen ziekteverwekkers bij zich dragen waar mensen ziek van kunnen worden zoals Q-koorts of Salmonella. Daarnaast kunnen fijnstof en endotoxinen (celwandbestanddelen van bepaalde bacteriën) gezondheidsproblemen veroorzaken. Ook kan het voorkomen dat mensen hinder ondervinden van de stank die afkomstig is van de mest uit de veehouderijen.

In Noord-Brabant en Noord-Limburg wonen veel mensen in de buurt van een of meerdere veehouderijen. Sommige mensen vragen zich af of het ongezond is om in de buurt van een veehouderij te wonen. Daarom is een grootschalig onderzoek gedaan naar de gezondheid van omwonenden bij veehouderijen.

In 2016 zijn de resultaten gepubliceerd van het onderzoek Veehouderij en Gezondheid Omwonenden (VGO). In dit onderzoek is gekeken naar de gezondheidseffecten bij omwonenden van ziekteverwekkers en luchtverontreiniging afkomstig van veehouderijen. In 2017 is er een tweede rapport 'Veehouderij en gezondheid omwonenden – aanvullende studies' gepubliceerd. Daarin zijn nieuwe analyses gedaan om de eerdere resultaten nog eens extra bevestigd te krijgen.

Endotoxine (pluimvee- en varkenshouderijen)

Uit onderzoeken is aangetoond dat omwonenden rondom veehouderijen gezondheidsrisico's lopen door de blootstelling aan emissies uit veehouderijen. Endotoxine is voor luchtwegklachten een relevante component in de (fijn)stof emissie afkomstig van veehouderijen.

In de omgeving van het plangebied zijn veehouderijen gelegen op een afstand van minimaal 1,2 kilometer. Gesteld kan worden dat de afstand tussen het plangebied en de veehouderijen voldoende is om een goed woon- en leefklimaat te waarborgen op het gebied van volksgezondheid.

Geitenhouderijen in de omgeving

Uit het rapport Veehouderij en Gezondheid Omwonenden (VGO) komt naar voren dat omwonenden van intensieve veehouderijen gezondheidsrisico's lopen. Zo lopen omwonenden van voornamelijk pluimveehouderijen en geitenhouderijen meer risico op het krijgen van longontstekingen. Naar aanleiding van het rapport VGO adviseert de GGD aan gemeenten geen nieuwe gevoelige objecten planologisch mogelijk te maken binnen een afstand van 2 kilometer tot een geitenhouderij. Uit het VGO-2 onderzoek is gebleken dat binnen een straal van 2 km rondom geitenhouderijen een verhoogd aantal gevallen longontsteking voordoet.

Binnen een afstand van 2 km van het plangebied is geen sprake van de aanwezigheid van geitenhouderijen. Er is derhalve geen sprake van een verhoogd volksgezondheidsrisico.

6 UITVOERBAARHEID

6.1 Economische uitvoerbaarheid

De realisatie van de nieuwe levensloopbestendige woning geschiedt volledig voor rekening van de initiatiefnemer. De gemeentelijke financiën zijn hierbij niet in het geding.

Kostenverhaal zal geregeld worden in een tussen de gemeente Horst aan de Maas en de initiatiefnemer af te sluiten anterieure overeenkomst, waarin naast verhaal van de ambtelijke kosten ook de afdracht reserve bovenwijkse voorzieningen worden meegenomen. Na ondertekening van de anterieure overeenkomst door beide partijen is het gemeentelijk kostenverhaal afdoende verzekerd. Hierdoor is dit plan economisch uitvoerbaar.

Tenslotte wordt in deze overeenkomst ook een planschadeverhaalsbeding zoals bedoeld in art. 6.4a Wro opgenomen. Hiermee wordt gewaarborgd dat eventueel te vergoeden planschade niet voor rekening van de gemeente Horst aan de Maas komt maar voor rekening van de initiatiefnemer.

6.2 Handhaving

Sinds 1 april 2005 werkt de gemeente Horst aan de Maas samen met de gemeente Venray als het gaat om handhaving. Onder deze samenwerking valt niet alleen de uitvoering, maar ook alle juridische, administratieve en beleidsmatige ondersteuning. In 2012 is het eerste integraal handhavingsbeleid in werking getreden. Inmiddels is het Beleidsplan VTH Horst aan de Maas 2017-2020 in werking getreden.

De gemeenten Horst aan de Maas en Venray voeren hun handhavingstaken uit op basis van de volgende visie: de gemeenten Horst aan de Maas en Venray stellen een gezonde, veilige, leefbare en groene leefomgeving centraal. Handhaving is één van de middelen om de kwaliteit van wonen, leven en werken te behouden en te versterken. Het bestuur streeft naar een gestructureerd en integraal handhavingsbeleid, waarbij preventief belang voorop staat. De betrokkenheid en het eigen verantwoordelijkheidsbesef van de burgers, bedrijven en instellingen moeten daarbij worden vergroot. Als de preventieve inzet (informatievoorziening) niet werkt en het geschonken vertrouwen wordt beschaamd, volgt daadwerkelijk handhavend optreden. Zo krijgt iedereen de aanpak die hij/zij verdient.

In dit integrale handhavingsbeleid is één van de speerpunten hoe in de economische situatie van de afgelopen jaren met minder middelen net zo veel of meer aan handhaving gedaan kan worden. In dit kader zijn de volgende uitgangspunten geformuleerd:

1. Appelleren aan de eigen verantwoordelijkheid;
 2. Preventie gaat boven repressie;
 3. Draagvlak creëren;
 4. Servicegericht handelen, en
 5. Alleen noodzakelijke en handhaafbare kaders stellen.
-
1. "Appelleren aan eigen verantwoordelijkheid" wil zeggen dat de verantwoordelijkheid bij de burgers, bedrijven en instellingen terecht komt, dit is ten slotte ook waar hij thuishoort. Dit vergt wel een bepaald vertrouwen van de gemeente over de burgers, bedrijven en instellingen binnen hun gemeente. Wordt dit vertrouwen geschaad dan treedt de gemeente consequent hard op. Er kan nu meer op risicogroepen of

zwakke schakels ingezet worden, de capaciteit van de handhaving is dus beter in te delen en kan efficiënter gebruikt worden.

2. "Preventie gaat boven repressie" wil zeggen dat meer aandacht besteed wordt aan het voorkomen van overtredingen dan het aanpakken van bestaande overtredingen. Hierdoor hoeven er niet zoveel tijdrovende en geldverslindende, bestuursrechtelijke procedures doorlopen te worden. Er wordt dus met zo min mogelijk inzet zoveel mogelijk resultaat behaald.
3. Verder is "draagvlak creëren" een van de uitgangspunten. Dit houdt in dat er duidelijk over handhaving wordt gecommuniceerd en dat er ook daadwerkelijk gedaan wordt wat er gezegd wordt. Belangrijk is ook om dingen die spelen bij burgers, ondernemers, instellingen, scholen en verenigingen mee te nemen in het uitvoeringsprogramma en dat rechtsgelijkheid wordt nagestreefd.
4. Het vierde uitgangspunt is "servicegericht handelen". Dit houdt in dat de overheid zich dienstbaar opstelt. De gemeente denkt mee en speelt in op ongewenste situaties. Ook is de gemeente 24 uur per dag bereikbaar. Zo wordt een gevoel van veiligheid en een leefbare omgeving gecreëerd. Er is dus meer aandacht nodig voor de aanpak van overlastfeiten in de openbare ruimte.
5. Het laatste uitgangspunt is "alleen noodzakelijke en handhaafbare kaders stellen". Er worden dus alleen besluiten genomen en regels ingesteld die ook daadwerkelijk handhaafbaar zijn. Overbodige regels worden geschrapt om alles overzichtelijk te houden en er wordt zorg gedragen voor voldoende deskundige capaciteit, op deze manier kan gedogen geminimaliseerd worden.

Bij handhaving staat de nalevingsstrategie centraal. Hierin is opgenomen welke activiteiten worden ondernomen om te komen tot naleving van de regels. De nalevingsstrategie kan op zijn beurt worden onderverdeeld in de volgende strategieën:

1. Preventiestrategie;
2. Toezichtstrategie;
3. Sanctiestrategie, en
4. Gedoogstrategie.

Vaak wordt er gekozen voor een combinatie van deze strategieën om het resultaat te vergroten. Bij deze strategieën passen verschillende handhavingsinstrumenten.

Onder de preventieve handhavingsinstrumenten vallen onder andere deregulering, kritisch zijn op het formuleren van regels, handhaafbaarheid van de regels en communicatie en voorlichting. De regels moeten bekend zijn bij de doelgroep, er dient dus duidelijk gecommuniceerd te worden over handhavingsactiviteiten en de gemeentelijke prioriteiten.

Naast de preventieve handhavingsinstrumenten zijn er ook nog de repressieve handhavingsinstrumenten. Dit zijn onder andere het betalen van een dwangsom, bestuursdwang en intrekking van begunstigde beschikking. Bij een dwangsom wordt er een geldbedrag per overtreding of tijdseenheid dat de overtreding voortduurt betaald aan de gemeente. Bestuursdwang houdt in dat een overtreding op kosten van de overtreder ongedaan gemaakt wordt. Als laatste kan een begunstigde beschikking worden ingetrokken, op deze manier wordt een activiteit juridisch onmogelijk gemaakt. Het kan hierbij ook gaan om een gedeeltelijke ontheffing. Vaak volgt op het intrekken van een begunstigde beschikking nog het opleggen van een dwangsom of bestuursdwang.

Naast bestuursrechtelijk aanpakken van overtreeders kan het soms ook de voorkeur hebben om een overtreder strafrechtelijk aan te pakken. Op deze manier kunnen de vaak langdurende juridische procedures die gemoeid zijn met de bestuursrechtelijk aanpak ontlopen worden. Bij strafrechtelijke aanpak moet gedacht worden aan bestuurlijke strafbeschikking en een proces-verbaal. Wanneer er een privaatrechtelijke overeenkomst met de gemeente is aangegaan kan ook voor de privaatrechtelijke worden gekozen. Hierbij gaat, wanneer het mogelijk is, de bestuursrechtelijke aanpak wel voor. Ten slotte kan er voor een gedoogbeschikking gekozen worden. Dit gebeurt uitsluitend voor gevallen die veroorzaakt zijn door onvoorziene omstandigheden of overgangssituaties.

6.3 Maatschappelijke uitvoerbaarheid

De procedures voor vaststelling van een bestemmingsplan zijn door de wetgever geregeld. Aangegeven is dat tussen gemeente en verschillende instanties overleg over het plan moet worden gevoerd alvorens een ontwerpbestemmingsplan ter visie gelegd kan worden. Bovendien is het noodzakelijk dat belanghebbenden de gelegenheid hebben om hun visie omtrent het plan te kunnen geven. Pas daarna kan de wettelijke procedure met betrekking tot vaststelling van het bestemmingsplan van start gaan.

Vooroverleg

Artikel 3.1.1 van het Besluit geeft aan dat het college van Burgemeester van Wethouders bij de voorbereiding van een bestemmingsplan, waar nodig, overleg dienen te plegen met betrokken instanties.

Om die reden is onderhavig bestemmingsplan voorgelegd aan de provincie Limburg en Waterschap Limburg. Alleen van de provincie Limburg is een reactie ontvangen.

De provincie geeft per email aan: *'Het plan is beoordeeld op de adequate doorwerking van de provinciale belangen. De beoordeling van het plan geeft geen aanleiding tot het maken van opmerkingen. Indien u dit plan op deze wijze voortzet, zal er geen aanleiding zijn om in de verdere procedure van het plan een zienswijze in te dienen.*

Tot slot merkt de provincie op dat de toelichting bij het plan bevat een beschrijving van hoe het plan zich verhoudt tot het vigerende provinciale beleid. Tegen de achtergrond van de voorziene vaststelling Omgevingsverordening Limburg (in beginsel december 2021, inwerkingtreding gelijktijdig met invoering Omgevingswet) verzoekt de provincie om in de toelichting bij het plan ook een doorkijk te geven naar de wijze waarop het plan binnen de nieuwe Omgevingsverordening past".

In het bestemmingsplan is in paragraaf 3.3.3 het initiatief getoetst aan de Ontwerp Omgevingsverordening.

Omgevingsdialoog

PM

Zienswijzen

PM

6.4 Procedure

De Wet ruimtelijke ordening (Wro) is in werking getreden met ingang van 1 juli 2008. De wettelijke procedure start met het moment van ter inzage legging van het ontwerp bestemmingsplan.

De procedure ziet er als volgt uit:

- Vooroverleg met betrokken instanties;
- Openbare kennisgeving van het ontwerp bestemmingsplan;
- Terinzagelegging van het ontwerp en bijbehorende stukken gedurende 6 weken en toezending aan gedeputeerde staten en de betrokken rijksdiensten, waterschappen en gemeenten;
- Gedurende de termijn van terinzagelegging kunnen door eenieder schriftelijk of mondeling zienswijzen worden ingebracht;
- Vaststelling van het bestemmingsplan door de gemeenteraad binnen 12 weken;

- Algemene bekendmaking van het bestemmingsplan door terinzagelegging met voorafgaande kennisgeving en toezending aan gedeputeerde staten en betrokken rijksdiensten, waterschappen en gemeenten: binnen 2 weken dan wel, indien gedeputeerde staten of de inspecteur zienswijzen hebben ingebracht of het bestemmingsplan gewijzigd is vastgesteld, vanaf 6 weken na vaststelling;
- Mogelijkheid tot beroep bij de Afdeling bestuursrechtspraak van de Raad van State binnen 6 weken na bekendmaking voor belanghebbenden;
- Inwerkingtreding op de dag na afloop van de beroepstermijn, zijnde 6 weken na de bekendmaking, tenzij binnen deze termijn een verzoek om een voorlopige voorziening is ingediend bij de Voorzitter van de Afdeling bestuursrechtspraak van de Raad van State.

7. JURIDISCHE TOELICHTING

7.1 Planstukken

Het bestemmingsplan heeft als doel het planologisch-juridisch kader te geven voor de ontwikkeling van het beschreven plan. De nadere juridische invulling is gedetailleerd geregeld. Dit bestemmingsplan bestaat uit de volgende onderdelen:

- Toelichting
- Planregels
- Verbeelding

Met het opstellen van het onderhavige bestemmingsplan is aangesloten bij de in de Wet ruimtelijke ordening en het Besluit ruimtelijke ordening geformuleerde uitgangspunten.

De plansystematiek voldoet aan de volgende RO-standaarden 2012:

- Standaard Vergelijkbare BestemmingsPlannen (SVBP) 2012;
- PraktijkRichtlijn BestemmingsPlannen (PRBP) 2012;
- Standaard Toegankelijkheid Ruimtelijke Instrumenten (STRI) 2012.

Ten behoeve van de uniformiteit van bestemmingsplannen binnen de gemeente Horst aan de Maas voldoet het bestemmingsplan qua systematiek aan het bestemmingsplan “Maaskernen” zoals dat reeds voor de kern Broekhuizenvorst geldt.

7.2 Toelichting op de verbeelding

De verbeelding heeft een belangrijke rol bij het bepalen van de gebruiks- en bebouwingmogelijkheden in het plangebied. Daartoe zijn op de verbeelding bestemmingsvlakken en aanduidingen opgenomen. Deze aanduidingen zijn in de vorm van een vlak weergegeven. Deze aanduiding is digitaal altijd aan te klikken en zal dan oplichten, waardoor duidelijk is wat de grens van het aanduidingsvlak is. Op www.ruimtelijkeplannen.nl is hiervoor ‘het verrekijktje’ voor de opgesomde aanduiding aan te klikken. Het vlak zal dan rood oplichten.

Op de papieren kaart zijn functieaanduidingen en bouwaanduidingen begrensd door een ‘haaiantandlijn’ en worden maatvoeringsaanduidingen weergegeven door een onderbroken lijn. Bij onduidelijkheid of een tegenstrijdigheid is de digitale weergave van doorslaggevende betekenis. Anders gezegd, de papieren kaart heeft hierin geen betekenis meer.

De uitgangspunten hebben geleid tot een bestemmingsplan waarin het plangebied bestemd is als ‘Wonen’ en ‘Tuin’. Binnen de woonbestemming is een bouwvlak toegekend. Het hoofdgebouw dient binnen het bouwvlak gerealiseerd te worden. Het is uitsluitend toegestaan binnen het bouwvlak één hoofdgebouw (zijnde een woning) te realiseren gezien de aanduiding ‘maximum aantal wooneenheden’. Binnen het bouwvlak mag alleen een vrijstaande levensloopbestendige woning worden opgericht gezien de bouwaanduidingen ‘vrijstaand’ en ‘specifieke vorm van wonen – levensloopbestendige woning’. Daarnaast geldt voor het bouwvlak de maatvoering ‘maximum goothoogte: 3m’ en ‘maximum bouwhoogte: 6m’. Het plangebied is daarnaast voorzien van de gebiedsaanduiding ‘Milieuzone – grondwaterbeschermingsgebied Venloschol’. Tevens is binnen het plangebied de dubbelbestemming ‘Waarde – Archeologie 3’ opgenomen.

7.3 Toelichting op de planregels

De regels zijn standaard als volgt opgebouwd:

- Hoofdstuk 1 bevat de begripsbepalingen en een bepaling over de wijze van meten; deze worden opsommingsgewijs in alfabetische volgorde gegeven en dienen als referentiekader voor de overige regels.
- Hoofdstuk 2 bevat de bestemmingen.
- Hoofdstuk 3 bevat enkele algemene regels, zoals de antidubbeltelbepaling, de procedurebepaling en algemene regels ten aanzien van omgevingsvergunningen.
- Hoofdstuk 4 tenslotte bevat het overgangsrecht en de slotregels met daarin de titel van het bestemmingsplan.

De bestemmingen vangen steeds aan met de bestemmingsbenaming. Daarna wordt in de bestemmingsomschrijving weergegeven voor welke doeleinden de betreffende gronden bestemd zijn. Vervolgens wordt in de bouwregels aangegeven welke bouwwerken bij recht mogen worden opgericht en welke situerings- en maatvoeringseisen hiervoor gelden. In sommige bestemmingen wordt bovendien nader ingegaan op de toegestane voorzieningen. Vervolgens is een gebruiksbepaling opgenomen waarin wordt aangegeven dat gronden en opstallen niet in strijd met de bestemming mogen worden gebruikt. Voor de duidelijkheid is een aantal situaties aangegeven die in ieder geval in strijd met de bestemming worden geacht.

Om bepaalde ontwikkelingen te sturen, respectievelijk in de hand te houden, is er tevens voor gekozen voor het opnemen van flexibiliteitsbepalingen. Na het doorlopen van een in het bestemmingsplan nader uiteengezette procedure, kan aan deze flexibiliteitsbepalingen medewerking worden verleend voor een alternatieve invulling van het plangebied.

Veehouderijen in de omgeving

X-coördinaat	Y-coördinaat	EP-hoogte	GemGebH	EP-diameter	EP-uitree	E-vergund	E-maxVergun	Postcode	Straat	Huisnummer	Plaats
208333	388870	6	6	0.5	4	107	107	5872AL	Genenberg	22	Broekhuizen
207611	389475	6	6	0.5	4	345	345	5871C R	Heideweg	2	Broekhuizen v orst
207132	390090	6	6	0.5	4	23069	23069	5866CJ	Hogeweg	8	Swolgen
208132	391479	6	6	0.5	4	188	188	5871C G	Horreweg	4	Broekhuizen v orst
207312	390402	6	6	0.5	4	178926	178926	5866CP	Kriestraat/Beerendonc kerweg	3	Swolgen
207264	389752	6	6	0.5	4	56163	56163	5866BJ	Mgr. Aertsstraat	66	Swolgen

Rekenresultaten achtergrondbelasting

Cumulatieve geurbelasting op receptorpunten, zoals berekend

RecepID	X-coor	Y-coor	Geurnorm	Geurbelasting [OU/m3]
1	208738.0	389985.0	3.000	2.471
2	208734.0	389972.0	3.000	2.491
3	208762.0	389979.0	3.000	2.419
4	208761.0	389990.0	3.000	2.433
5	208749.0	389984.0	3.000	2.442

Dit document bevat rekenresultaten van AERIUS Calculator. Het betreft de hoogst berekende stikstofbijdragen per stikstofgevoelig Natura 2000-gebied, op basis van rekenpunten die overlappen met habitattypen en/of leefgebieden die aangewezen zijn in het kader van de Wet natuurbescherming, gekoppeld aan een aangewezen soort, of nog onbekend maar mogelijk wel relevant.

De berekening op basis van stikstofemissies gaat uit van de componenten ammoniak (NH₃) en/of stikstofoxide (NO_x).

Wilt u verder rekenen of gegevens wijzigen? Importeer de pdf dan in Calculator. Voor meer toelichting verwijzen wij u naar de website www.aerius.nl.

Berekening Situatie 1

- ▶ Kenmerken
- ▶ Samenvatting emissies
- ▶ Depositieresultaten
- ▶ Gedetailleerde emissiegegevens

Verdere toelichting over deze PDF kunt u vinden in een bijbehorende leeswijzer. Deze leeswijzer en overige documentatie is te raadplegen via:
<https://www.aerius.nl/handleidingen-en-leeswijzers>.

AERIUS CALCULATOR

Contact

Rechtspersoon	Inrichtingslocatie
Bureau Leefomgeving	Schoolstraat 7, 5961EE Horst

Activiteit

Omschrijving	AERIUS kenmerk	
Op de Spekt 19	RgZ6vcEoEKWk	
Datum berekening	Rekenjaar	Rekenconfiguratie
08 juni 2021, 11:38	2021	Berekend voor natuurgebieden

Totale emissie

	Situatie 1
NOx	3,13 kg/j
NH ₃	< 1 kg/j

Resultaten

Hectare met
hoogste bijdrage
(mol/ha/j)

Natuurgebied
Uw berekening heeft geen depositieresultaten opgeleverd boven 0,00 mol/ha/jr.

Toelichting

Oprichten levensloopbestendige woning

Locatie
Situatie 1

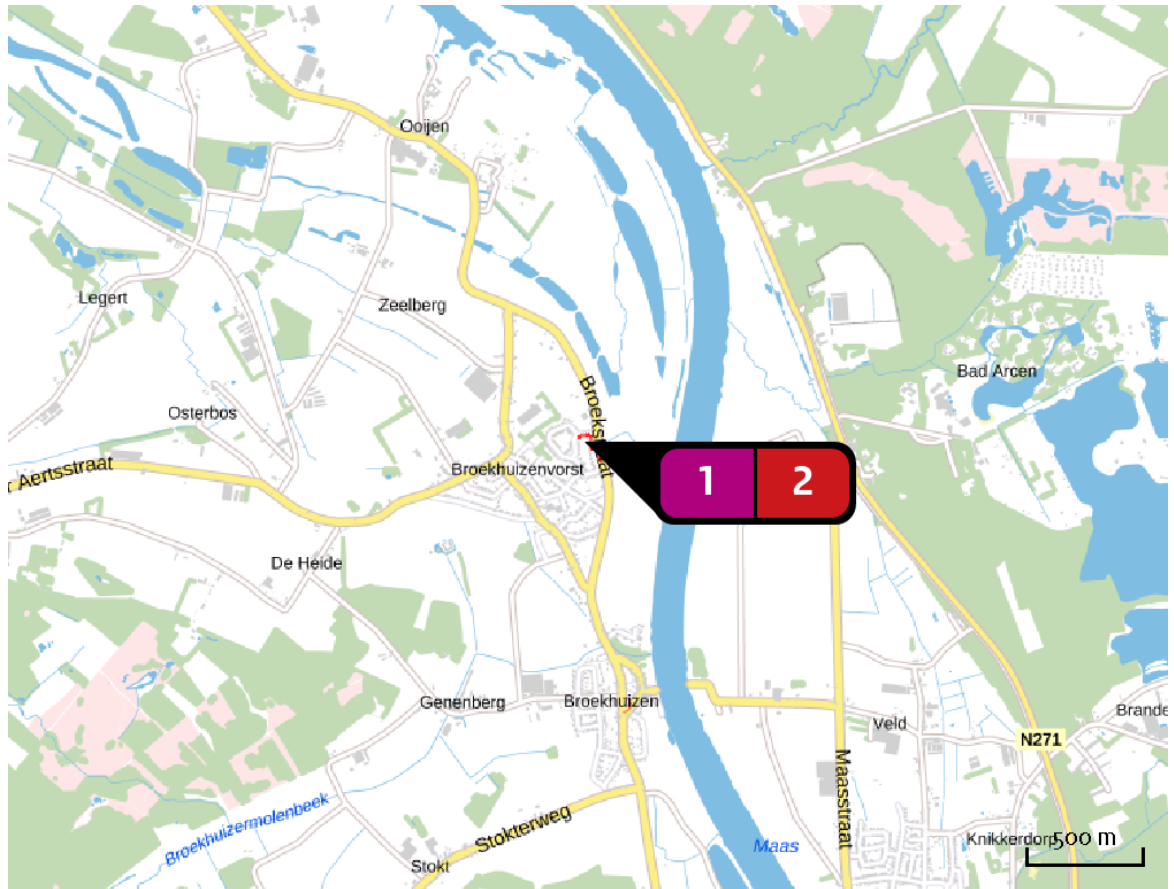

Emissie
Situatie 1

Bron Sector		Emissie NH ₃	Emissie NO _x
1	Vrijstaande woning Plan Plan	-	3,03 kg/j
2	Verkeer woning Wegverkeer Binnen bebouwde kom	< 1 kg/j	< 1 kg/j

Emissie
(per bron)
Situatie 1

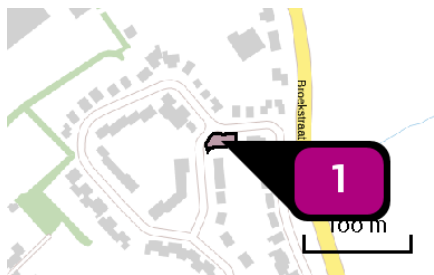

Naam
Locatie (X,Y)
NOx

Vrijstaande woning
208748, 389984
3,03 kg/j

Sector	Categorie	Omschrijving	Eenheden	Stof	Emissie
	Woningen (nieuwbouw): Vrijstaande woning	Vrijstaande woning	1,0	NOx	3,03 kg/j

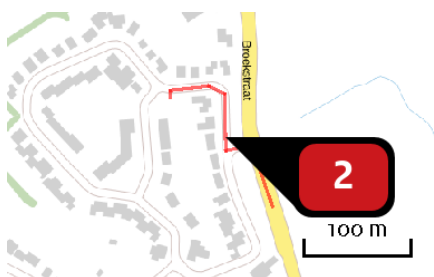

Naam
Locatie (X,Y)
NOx
NH3

Verkeer woning
208804, 389950
< 1 kg/j
< 1 kg/j

Soort	Voertuig	Aantal voertuigen	Stof	Emissie
Standaard	Licht verkeer	4,3 / etmaal	NOx NH3	< 1 kg/j < 1 kg/j

Disclaimer

Hoewel verstrekte gegevens kunnen dienen ter onderbouwing van een vergunningaanvraag, kunnen er geen rechten aan worden ontleend. De eigenaar van AERIUS aanvaardt geen aansprakelijkheid voor de inhoud van de door de gebruiker aangeboden informatie. Bovenstaande gegevens zijn enkel bruikbaar tot er een nieuwe versie van AERIUS beschikbaar is. AERIUS is een geregistreerd handelsmerk in Europa. Alle rechten die niet expliciet worden verleend, zijn voorbehouden.

Rekenbasis

Deze berekening is tot stand gekomen op basis van:

AERIUS [versie 2020_20210525_2040287d5b](#)

Database [versie 2020_20210525_2040287d5b](#)

Voor meer informatie over de gebruikte methodiek en data zie:

<https://www.aerius.nl/nl/factsheets/release/aerius-calculator-2020>

Dit document bevat rekenresultaten van AERIUS Calculator. Het betreft de hoogst berekende stikstofbijdragen per stikstofgevoelig Natura 2000-gebied, op basis van rekenpunten die overlappen met habitattypen en/of leefgebieden die aangewezen zijn in het kader van de Wet natuurbescherming, gekoppeld aan een aangewezen soort, of nog onbekend maar mogelijk wel relevant.

De berekening op basis van stikstofemissies gaat uit van de componenten ammoniak (NH₃) en/of stikstofoxide (NO_x).

Wilt u verder rekenen of gegevens wijzigen? Importeer de pdf dan in Calculator. Voor meer toelichting verwijzen wij u naar de website www.aerius.nl.

Berekening Situatie 1

- ▶ Kenmerken
- ▶ Samenvatting emissies
- ▶ Depositieresultaten
- ▶ Gedetailleerde emissiegegevens

Verdere toelichting over deze PDF kunt u vinden in een bijbehorende leeswijzer. Deze leeswijzer en overige documentatie is te raadplegen via:
<https://www.aerius.nl/handleidingen-en-leeswijzers>.

AERIUS CALCULATOR

Contact

Rechtspersoon	Inrichtingslocatie
Bureau Leefomgeving	Schoolstraat 7, 5961EE Horst

Activiteit

Omschrijving	AERIUS kenmerk	
Op de Spekt 19	RfnYgWeNf7MH	
Datum berekening	Rekenjaar	Rekenconfiguratie
08 juni 2021, 11:43	2021	Berekend voor natuurgebieden

Totale emissie

	Situatie 1
NOx	13,25 kg/j
NH ₃	< 1 kg/j

Resultaten

Hectare met
hoogste bijdrage
(mol/ha/j)

Natuurgebied
Uw berekening heeft geen depositieresultaten opgeleverd boven 0,00 mol/ha/jr.



Toelichting

Oprichten levensloopbestendige woning

Locatie
Situatie 1



Emissie
Situatie 1

Bron Sector		Emissie NH ₃	Emissie NO _x
1  Bouwlocatie Mobiele werktuigen Landbouw		-	11,00 kg/j
2  Bouwverkeer Wegverkeer Binnen bebouwde kom		< 1 kg/j	2,25 kg/j

Emissie
(per bron)
Situatie 1

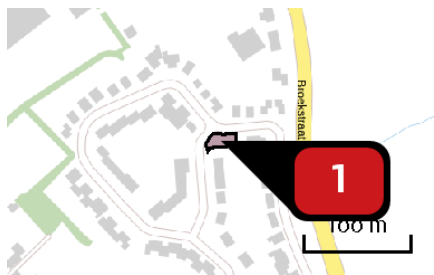

Naam
Locatie (X,Y)
NOx

Bouwlocatie
208748, 389984
11,00 kg/j

Voertuig	Omschrijving	Uitstoot hoogte (m)	Spreiding (m)	Warmte inhoud (MW)	Stof	Emissie
AFW	Mobiele werktuigen	3,5	3,5	0,0	NOx	11,00 kg/j

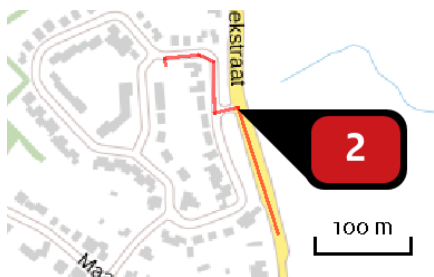

Naam
Locatie (X,Y)
NOx
NH3

Bouwverkeer
208829, 389942
2,25 kg/j
< 1 kg/j

Soort	Voertuig	Aantal voertuigen	Stof	Emissie
Standaard	Middelzwaar vrachtverkeer	2,0 / etmaal	NOx NH3	< 1 kg/j < 1 kg/j
Standaard	Zwaar vrachtverkeer	4,0 / etmaal	NOx NH3	1,70 kg/j < 1 kg/j

Disclaimer

Hoewel verstrekte gegevens kunnen dienen ter onderbouwing van een vergunningaanvraag, kunnen er geen rechten aan worden ontleend. De eigenaar van AERIUS aanvaardt geen aansprakelijkheid voor de inhoud van de door de gebruiker aangeboden informatie. Bovenstaande gegevens zijn enkel bruikbaar tot er een nieuwe versie van AERIUS beschikbaar is. AERIUS is een geregistreerd handelsmerk in Europa. Alle rechten die niet expliciet worden verleend, zijn voorbehouden.

Rekenbasis

Deze berekening is tot stand gekomen op basis van:

AERIUS versie 2020_20210525_2040287d5b

Database versie 2020_20210525_2040287d5b

Voor meer informatie over de gebruikte methodiek en data zie:

<https://www.aerius.nl/nl/factsheets/release/aerius-calculator-2020>