

gemeente

HORST A/D MAAS

Vastgesteld bestemmingsplan “Vossenheuvel 7a, America”

NL.IMRO.1507.AMVOSSENHEUVEL7A-BPV1



Document: Bestemmingsplan "Vossenheuvel 7a America"

IDN: NL.IMRO.1507.AMVOSSSENHEUVEL7A-BPV1

Status: Vastgesteld

Datum: 21 december 2021

Aanvrager: De heer L.P. Vervoort

Auteur: Ing. P.W.M. van de Ligt
Ing. N.A.H. van den Ekker



Schoolstraat 7 5961 EE HORST

+31 77 – 208 6099

contact@bureauleefomgeving.nl

www.bureauleefomgeving.nl

INHOUDSOPGAVE

1. INLEIDING	3
1.1 Aanleiding en doel van het bestemmingsplan	3
1.2 Ligging en begrenzing van het plangebied	4
1.3 Vigerend bestemmingsplan	5
1.4 Leeswijzer	5
2. BESCHRIJVING VAN HET PLANGEBIED.....	6
2.1 Algemeen.....	6
2.2 Ruimtelijke structuur.....	6
2.3 Functionele structuur	7
2.4 Historische ontwikkeling en cultuurhistorie.....	7
3. BELEID.....	9
3.1 Inleiding	9
3.2 Rijksbeleid.....	9
3.3 Provinciaal beleid	11
3.4 Gemeentelijk beleid	14
4. PLANBESCHRIJVING.....	19
4.1 Uitgangspunten en doelstellingen van het plan.....	19
4.2 Stedenbouwkundige / ruimtelijke aspecten.....	19
4.3 Landschappelijke inpassing.....	20
5. SECTORALE ASPECTEN.....	22
5.1 Inleiding	22
5.2 Milieuaspecten.....	22
5.3 Waterparagraaf	29
5.4 Kabels en leidingen.....	32
5.5 Natuur	32
5.6 Archeologie en cultuurhistorie.....	35
5.7 Verkeer en parkeren	36
5.8 Volksgezondheid.....	37
5.9 Spuitzones	37

6. UITVOERBAARHEID	41
6.1 Economische uitvoerbaarheid	41
6.2 Handhaving.....	41
6.3 Maatschappelijke uitvoerbaarheid.....	43
6.4 Procedure.....	43
7. JURIDISCHE TOELICHTING	44
7.1 Planstukken	44
7.2 Toelichting op de verbeelding.....	44
7.3 Toelichting op de planregels	45

Bijlagen

Bijlage 1: AERIUS-berekening gebruiksfase

Bijlage 2: AERIUS-berekening bouwfase

Separate bijlagen

- Flora & fauna inspectie (Faunaconsult)
- Akoestisch onderzoek wegverkeerslawaaï (HMB Groep)
- Bodemonderzoek (HMB Groep)
- Landschapsplan (IKL)

1. INLEIDING

1.1 Aanleiding en doel van het bestemmingsplan

De heer en mevrouw Vervoort hebben een eigen bedrijf in de verhuur van frietwagens. De frietwagens staan gestald in de loods op de locatie Vossenheuvel 7. De heer en mevrouw Vervoort wonen op korte afstand van de loods, in de gezinswoning op de locatie Vossenheuvel 9. Aangezien de kinderen van de heer en mevrouw Vervoort inmiddels het huis uit zijn gegaan, is de huidige gezinswoning te groot worden.

De heer en mevrouw Vervoort willen dan ook graag kleiner gaan wonen. Door de onregelmatige werktijden is het wonen dicht bij de loods echter een must voor de familie. Gelegen in het buitengebied liggen er in de nabijheid van de loods geen levensloopbestendige woningen. De familie heeft daarom het initiatief opgepakt zelf een levensloopbestendige woning te bouwen naast de loods. De nieuwe woning is beoogd op het perceel waar de loods van de familie Vervoort staat. Dit perceel staat kadastraal bekend als gemeente Horst, sectie S, nummer 200.

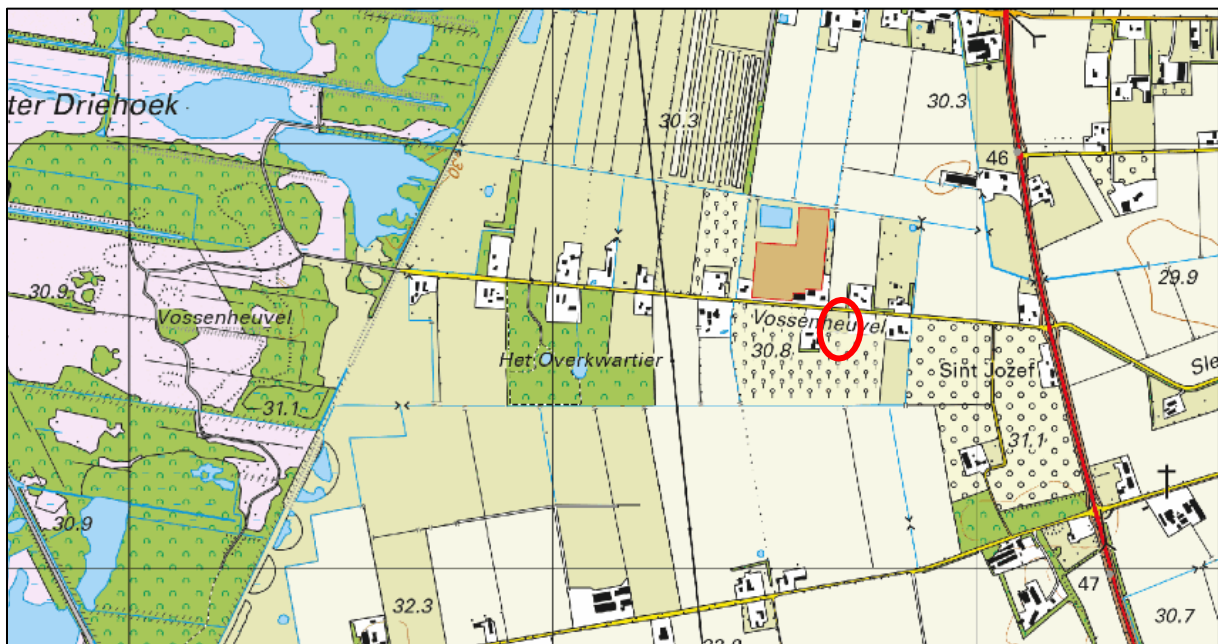

Afbeelding 1. Ligging locatie Vossenheuvel ongenummerd in America (rood omcirkeld)

De locatie waar de nieuwe woning is beoogd maakt onderdeel uit van het juridisch-planologisch regime van het bestemmingsplan "Buitengebied Horst aan de Maas" en is daarin bestemd als 'Agrarisch met waarden'. De voor 'Agrarisch met waarden' aangewezen gronden zijn bestemd voor agrarisch bedrijfsmatig en hobbymatig grondgebruik. Het is niet toegestaan de als 'Agrarisch met waarden' bestemde gronden te gebruiken voor woondoeleinden. Daarnaast is binnen de agrarische bestemming geen bouwvlak aanwezig, hierdoor is het sowieso niet toegestaan dit perceel te bebouwen.

Desondanks biedt het gemeentelijke beleid mogelijkheden tot het realiseren van nieuwe woningen in het buitengebied. Aangezien de locatie aan de Vossenheuvel onderdeel uitmaakt van het aldaar aanwezige bebouwingslint leent de locatie zich ideaal voor woningbouw. Onder voorwaarden heeft de gemeente daarom in principe medewerking kunnen verlenen aan de oprichting van een woning op de betreffende locatie.

Om de nieuwe woning in een passend juridisch-planologisch kader vast te leggen is voorliggend bestemmingsplan, in het kader van de Wet ruimtelijke ordening (Wro), opgesteld. Door middel van dit bestemmingsplan wordt de bestemming 'Agrarisch met waarden' gewijzigd naar 'Wonen', waardoor de bouwen- en gebruiksmogelijkheid voor een nieuwe woning ontstaan.

1.2 Ligging en begrenzing van het plangebied

De nieuwe woning is beoogd in het buitengebied van America, tussen de gezinswoning Vossenheuvel 9 en de loods Vossenheuvel 7. Het perceel waarop de nieuwe woning is beoogd staat kadastraal bekend als gemeente Horst, sectie S nummer 200. De woning is beoogd op de westelijke zijde van het perceel. Dit deel van het perceel wordt in onderhavig bestemmingsplan aangeduid als "het plangebied".

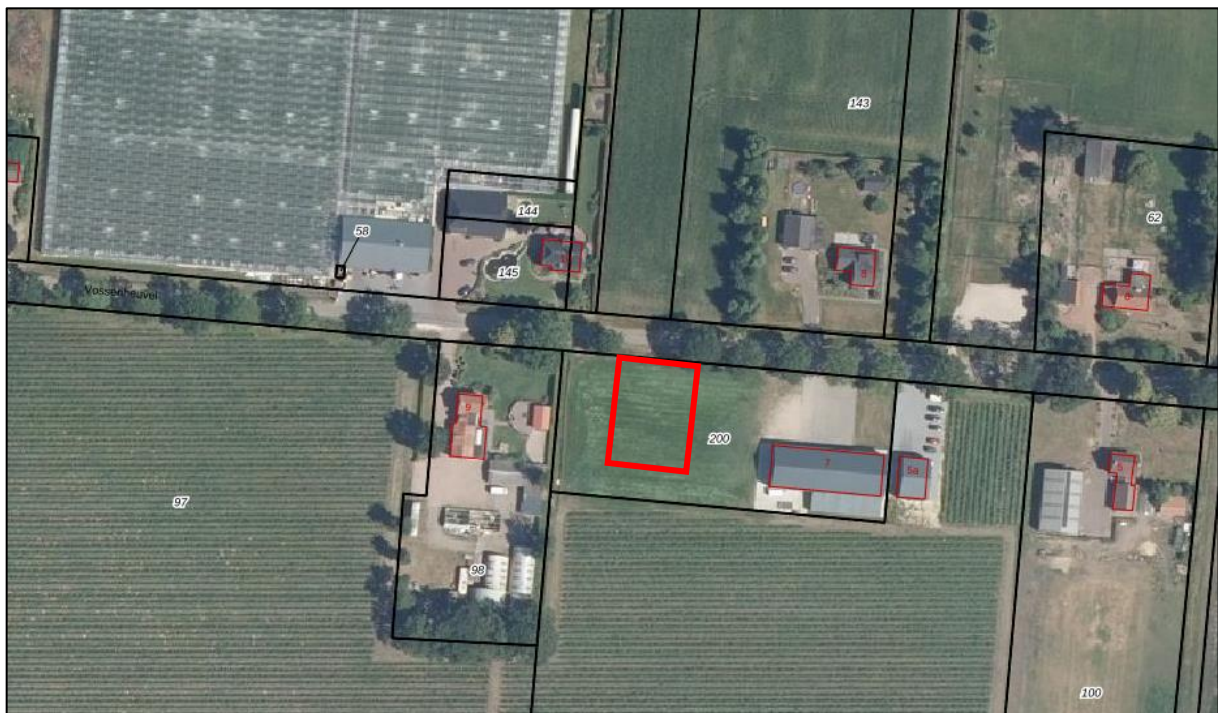

Afbeelding 2. Luchtfoto en kadastrale begrenzingen Vossenheuvel en omgeving – beoogde locatie voor nieuwe woning rood aangeduid

De locatie ligt in het bebouwingslint van de Vossenheuvel, bestaande uit voornamelijk burgerwoningen. De Vossenheuvel is een zijweg van de Midden Peelweg (N277) en loopt in westelijke richting tot het bos- en natuurgebied 'Deurnsche Peel en Mariapeel'.

Het plangebied is thans onverhard en bestaat uit een grasveld.

Het plangebied wordt aan de oostelijke zijde begrensd door de loods van de familie Vervoort, hierin staan de frietwagens gestald. In het zuiden grenst het plangebied aan landbouwgrond, zijnde een akker. In het westen grenst het plangebied aan de huidige gezinswoning van de familie Vervoort. In het noorden grenst het plangebied aan de Vossenheuvel waaraan aan de overzijde woningen zijn gelegen, alsook een glastuinbouwbedrijf.

1.3 Vigerend bestemmingsplan

De locatie maakt onderdeel uit van het bestemmingsplan “Buitengebied Horst aan de Maas” (vastgesteld d.d. 19 december 2017) en is bestemd als ‘Agrarisch met waarden’. Binnen het plangebied zijn ook de gebiedsaanduiding ‘milieuzone – hydrologische beschermingszone’ en ‘overige zone – veenontginning’ opgenomen.



Afbeelding 3. Uitsnede vigerend bestemmingsplan – beoogde locatie voor nieuwe woning aangeduid

De voor ‘Agrarisch met waarden’ aangewezen gronden zijn bestemd voor agrarisch bedrijfsmatig en hobbymatig grondgebruik. Bebouwing ten behoeve van een agrarisch bedrijf kan uitsluitend worden opgericht binnen een bouwvlak, welke ter plaatse niet aanwezig is.

Het is niet mogelijk binnen het plangebied op basis van het vigerende bestemmingsplan een nieuwe woning te realiseren. De voor ‘Agrarisch met waarden’ aangewezen gronden zijn niet bestemd voor woondoeleinden. Daarnaast ontbreken bouwmogelijkheden.

1.4 Leeswijzer

Deze toelichting is als volgt opgebouwd: in hoofdstuk 2 wordt een beschrijving gegeven van de ruimtelijke en functionele structuur van het plangebied. In hoofdstuk 3 wordt het beleidskader beschreven. Het initiatief voor de bouw van een woning wordt beschreven in hoofdstuk 4. In hoofdstuk 5 wordt het initiatief getoetst aan de diverse sectorale aspecten. Tenslotte komen in de hoofdstukken 6 en 7 de uitvoerbaarheid, de planstukken en het vooroverleg aan de orde.

2. BESCHRIJVING VAN HET PLANGEBIED

2.1 Algemeen

Het plangebied is gelegen ten zuidwesten van de kern America, aan de Vossenheuvel. America maakt onderdeel uit van de gemeente Horst aan de Maas, gelegen in het noorden van Limburg. America is met ruim 2.100 inwoners een van de grotere kerkdorpen van de gemeente Horst aan de Maas.

2.2 Ruimtelijke structuur

America ligt in het westen van de gemeente Horst aan de Maas, aan de spoorlijn van Eindhoven – Venlo. America ligt in de Peel, een grotendeels ontgonnen hoogveengebied. De veenontginningen zijn de meest planmatig ontgonnen gebieden die, in de periode voorafgaand aan ingebruikname door de landbouw, verveend zijn en nog veenresten in de ondergrond hebben. Een bijzonder kenmerk van dit landschap is de grootschalige openheid met bijzonder regelmatige verkaveling en rechte wegen gesierd worden door bomenrijen langs de wegen.



Afbeelding 4. Impressie Vossenheuvel



Afbeelding 5. Impressie plangebied (Vossenheuvel 7)

De Vossenheuvel betreft een rustige plattelandsweg, welke de Midden Peelweg (N277) verbindt met de Mariapeel. De weg loopt tot aan de Mariapeel en komt daar ten einde. De Vossenheuvel kenmerkt zich als typische rechte weg die gesierd wordt met bomenrijen langs de weg. Aan de weg is sprake van een bebouwingslint.

Het plangebied is gelegen tegen de Mariapeel aan. De Mariapeel vormt vrijwel één geheel met het kleine Grauwveen en met de uitgestrekte Deurnsche Peel. De Deurnsche Peel en Mariapeel vormt samen met de Groote Peel het belangrijkste overgebleven natuurgebied in de Peel. Deze gebieden zijn de zuidelijkste representanten van de vlakke subatlantische hoogvenen, die elders en ook in de Peelregio door afgraving, ontginning en verveningen grotendeels zijn verdwenen. De Mariapeel bestaat uit de complexen 'Mariaveen', 'Driehonderd Bunder' en 'Horster Driehoek'.

2.3 Functionele structuur

Het plangebied is gelegen op een afstand van hemelsbreed 2,1 km van de kern van America. In de kern overheerst voornamelijk de woonfunctie. De voorzieningen, waaronder een supermarkt en horeca aangelegenheden, liggen in het hart van de kern.

Aan de Vossenheuvel is sprake van bebouwingslint met aan weerszijden van de weg verspreid liggende bebouwing. Schuin tegen over het plangebied is een glastuinbouwbedrijf gelegen. Verder bevinden zich, naast de loods van de initiatiefnemers zelf, enkel woningen aan de Vossenheuvel. Onbebouwde gronden tussen de woningen zijn in agrarisch gebruik, of ingericht voor natuurontwikkeling.



Afbeelding 6. Vossenheuvel in westelijke richting



Afbeelding 7. De Mariapeel ter hoogte van de Vossenheuvel

Ten zuidwesten van het plangebied, aan de Zwarte Plakweg, bevinden zich enkele agrarische bedrijven waaronder (intensieve) veehouderijen. Ten westen van het plangebied is een groot natuurgebied gelegen; de Mariapeel.

2.4 Historische ontwikkeling en cultuurhistorie

De Midden Peelweg (N277) loopt midden door het Peelgebied van Kessel naar Ysselsteyn en verder. De weg werd aangelegd tussen 1924 en 1940 en maakt daarbij onderdeel uit van de grootschalige ontginning van de Peel. Het dorp America begon in deze periode als nederzetting te groeien. America werd in de 19^e eeuw voor het eerst genoemd als Peelkolonie aan de toen pas gerealiseerde spoorlijn.

Sinds vermoedelijk de 15^e/16^e eeuw tot in de 20^e eeuw werd de Peel gebruikt voor het steken van turf. De turf werd gebruikt als brandstof voor de bewoners in de bestaande nederzettingen. De naam "America" zou zijn afgeleid van *Am Erika* (Op de heide).

De naam America is mogelijk ook te verklaren doordat de nederzetting door de geïsoleerde ligging werd vernoemd naar het werelddeel Amerika. De nederzetting ontstond nadat de toenmalige gemeente Horst in 1819 toestemming kreeg om de Peel in ontginning te nemen.

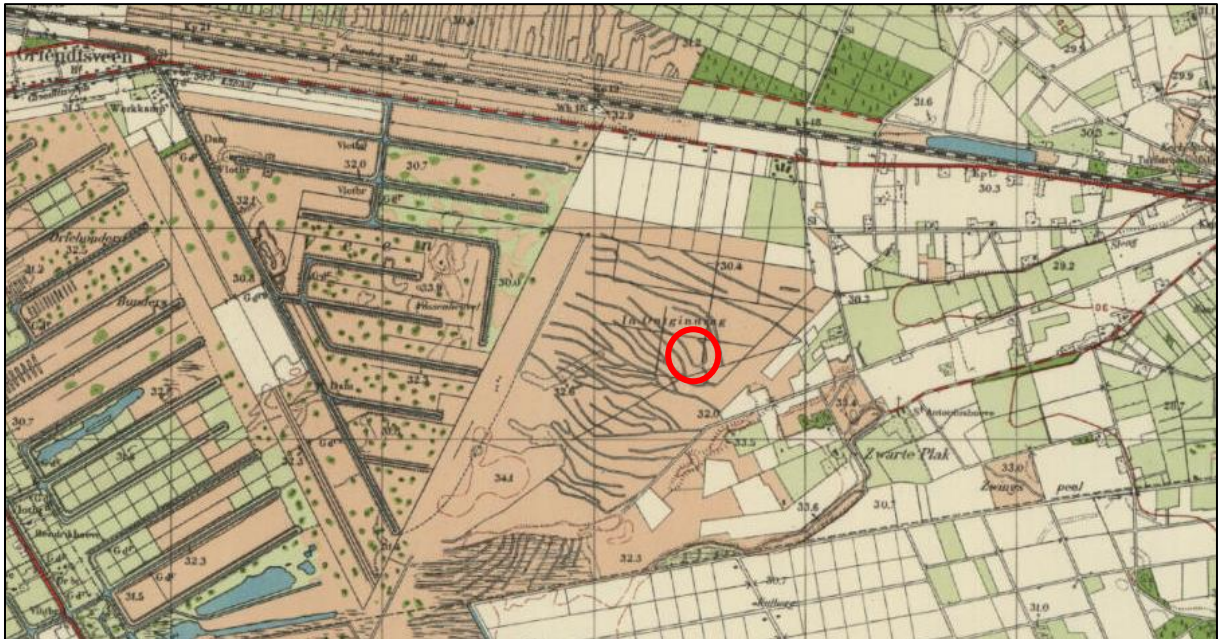

Afbeelding 8. Uitsnede Historische kaart 1956, Vossenheuvel nog niet aangelegd.

Omstreeks jaren '50 van de vorige eeuw is begonnen met de ontginning van het gebied rondom de Vossenheuvel. De Vossenheuvel werd evenwijdig aan de Griendtsveenseweg opgericht en ontstond omstreeks 1959. Aan de weg waren enkele glastuinbouwbedrijven gelegen. Momenteel ligt er alleen nog één glastuinbouwbedrijf aan de Vossenheuvel.

In het verleden was het plangebied bebouwd met een kas, een loods en een waterbassin. Het waterbassin was aanwezig op de locatie waar de nieuwe woning is beoogd. In het jaar 2015 is de kas gesloopt, hierbij is een loods blijven staan. In 2017 is deze loods in gebruik genomen door de familie Vervoort.



Afbeelding 9. Luchtfoto Vossenheuvel van het jaar 2009, plangebied rood omcirkeld.

3. BELEID

3.1 Inleiding

In dit hoofdstuk worden de op het plangebied van toepassing zijnde beleidskaders behandeld. Gemeenten zijn immers niet geheel vrij in het voeren van hun eigen beleid. Rijk en provincie geven met het door hen gevoerde beleid de kaders aan waarbinnen gemeenten kunnen opereren. In de volgende paragraaf wordt ingegaan op het van toepassing zijnde Rijksbeleid. In de daaropvolgende paragraaf komt het provinciaal beleid aan bod. In paragraaf 3.4 volgt ten slotte het van toepassing zijnde beleid van de gemeente Horst aan de Maas.

3.2 Rijksbeleid

3.2.1 Structuurvisie Infrastructuur en Ruimte

Op 13 maart 2012 is de Structuurvisie Infrastructuur en Ruimte (SVIR) door de rijksoverheid vastgesteld ter vervanging van de Nota Ruimte (2004). In de SVIR staan de nationale plannen voor ruimte en mobiliteit.

In de SVIR schetst het kabinet hoe Nederland er in 2040 uit moet zien: concurrerend, bereikbaar, leefbaar en veilig. De Rijksoverheid richt zich op nationale belangen, zoals een goed vestigingsklimaat, een degelijk wegennet en waterveiligheid.

Tot 2028 heeft het kabinet in de SVIR drie Rijksdoelen geformuleerd:

- De concurrentiekracht vergroten door de ruimtelijk-economische structuur van Nederland te versterken. Dit betekent bijvoorbeeld een aantrekkelijk (internationaal) vestigingsklimaat;
- De bereikbaarheid verbeteren;
- Zorgen voor een leefbare en veilige omgeving met unieke natuurlijke en cultuurhistorische waarden.

De provincies en gemeenten krijgen in het ruimtelijke en mobiliteitsbeleid meer bevoegdheden. Bijvoorbeeld op het gebied van landschappen, verstedelijking en het behoud van groene ruimte. Provincies en gemeenten zijn volgens het Rijk beter op de hoogte van de situatie in de regio en de vraag van bewoners, bedrijven en organisaties. Daardoor kunnen zij beter afwegen wat er in een gebied moet gebeuren.

Het Rijk is verantwoordelijk voor een goed systeem van ruimtelijke ordening inclusief zorgvuldige, transparante ruimtelijke en infrastructurele besluiten. Dat betekent dat het systeem zo ingericht moet zijn dat integrale planvorming en besluitvorming op elk schaalniveau mogelijk is en dat bestaande en toekomstige belangen goed kunnen worden afgewogen. Gebruikswaarde, toekomstwaarde en belevingswaarde zijn hier onderdeel van. Het gaat dan zowel om belangen die conflicteren als belangen die elkaar versterken.

Het Rijk benoemt 13 nationale belangen; hiervoor is het Rijk verantwoordelijk en wil het resultaten boeken. Deze belangen zijn gelijkwaardig aan elkaar en beïnvloeden elkaar onderling. In de SVIR is een eerste integrale afweging gemaakt van deze belangen. Dit heeft als gevolg dat het Rijk in gebieden of projecten een gebieds- of project specifieke afweging zal maken. Indien nodig maakt het Rijk duidelijk welke nationale belangen voorgaan.

Slechts één nationaal belang heeft betrekking op onderhavig initiatief. Voor een goede milieukwaliteit moet de kwaliteit van bodem, water en lucht minimaal voldoen aan de (internationaal) geldende norm(en). De gezondheid van de burgers dient te worden beschermd tegen negatieve milieueffecten.

Het Rijk beschermt en verbetert de waterkwaliteit door het treffen van fysieke maatregelen, het uitgeven van vergunningen en door handhaving. Luchtkwaliteit, geluidsoverlast, wateroverlast, waterkwaliteit, bodemkwaliteit en het transport van gevaarlijke stoffen kennen een grote samenhang met de andere Rijksbelangen.

Om toekomstige kosten en maatschappelijke schade te voorkomen, moeten bij ruimtelijke en infrastructurele ontwikkelingen de milieueffecten worden afgewogen. Gevolgen en effecten op de kwaliteit van bodem, water en lucht zijn afgewogen (zie hoofdstuk 5). Uit de beoordeling blijkt dat de realisatie van één woning binnen het plangebied geen nadelige effecten heeft op of ondervindt van bodem, water en lucht.

Het realiseren van één nieuwe woning aan de Vossenheuvel kent een dermate kleinschalig karakter dat deze geen nadelige invloed heeft op de gestelde doelen van het Rijk.

3.2.2 Besluit algemene regels ruimtelijke ordening (Barro)

De SVIR (zie hiervoor) bepaalt welke kaderstellende uitspraken zodanig zijn geformuleerd dat deze bedoeld zijn om beperkingen te stellen aan de ruimtelijke besluitvormingsmogelijkheden op lokaal niveau. Het Besluit algemene regels ruimtelijke ordening (Barro) bevestigt in juridische zin die kaderstellende uitspraken. Met het Barro geeft het Rijk algemene regels voor bestemmingsplannen. Doel van dit besluit is bepaalde onderwerpen uit de SVIR te verwezenlijken.

Door middel van het Barro worden voor een aantal specifieke onderwerpen algemene regels gesteld ten behoeve van de verwerking in bestemmingsplannen. In het SVIR is aangegeven wat het nationale belang is van het stellen van regels voor deze onderwerpen. Het Barro stelt in eerste instantie regels voor het project Mainportontwikkeling Rotterdam, het kustfundament, grote rivieren, de Waddenzee en het Waddengebied, defensie en erfgoederen van uitzonderlijke universele waarde. Op een later moment zal het besluit worden aangevuld met andere onderwerpen uit de SVIR.

De algemene regels in het Barro hebben vooral een conserverend/ beschermend karakter waardoor geformuleerde nationale belangen niet belemmerd worden door ontwikkelingen die middels bestemmingsplannen mogelijk worden gemaakt. Voor een aantal onderwerpen geeft het Barro de opdracht dan wel de mogelijkheid aan provincies om bij provinciale verordening regels te stellen.

Met de realisatie van één woning op deze locatie worden geen van de genoemde belangen geschaad. In het plangebied is verder geen sprake van een gebiedsreservering voor de lange termijn. Kortom, de realisatie van een woning binnen het plangebied is niet in strijd met de beleidsregels zoals deze zijn opgenomen in het Barro.

3.2.3 Ladder voor duurzame verstedelijking

In de SVIR is de “Ladder voor duurzame verstedelijking” geïntroduceerd. De ladder ondersteunt gemeenten en provincies in vraaggerichte programmering van hun grondgebied, het voorkomen van over programmering en de keuzes die daaruit volgen. De ladder is juridisch vastgelegd in het Besluit ruimtelijke ontwikkeling (Bro).

Sinds invoering van de ladder is er veel jurisprudentie ontstaan en is er veel over geschreven. De ladder werd als te ingewikkeld ervaren en zorgde voor veel onderzoekskosten. Per 1 juli 2017 is de regeling daarom gewijzigd. De drie treden uit de oorspronkelijke tekst worden losgelaten en vervangen door de volgende tekst: *“De toelichting bij een bestemmingsplan dat een nieuwe stedelijke ontwikkeling mogelijk maakt, bevat een beschrijving van de behoefte aan die ontwikkeling, en, indien het bestemmingsplan die ontwikkeling mogelijk maakt buiten het bestaand stedelijk gebied, een motivering waarom niet binnen het bestaand stedelijk gebied in die behoefte kan worden voorzien”.*

De Afdeling is in een eerdere zaak van oordeel geweest dat een aantal van 11 toe te voegen woningen, een ontwikkeling is die niet voorziet in een woningbouwlocatie of een andere stedelijke ontwikkeling als bedoeld in artikel 1.1.1, eerste lid, aanhef en onder i, van het Bro. Artikel 3.1.6, tweede lid, van het Bro is dan ook niet van toepassing (ABRvS 16 september 2015, ECLI: NL: RVS:2015:2921, r.o. 4.3).

Gelet op de kleinschaligheid (betreft slechts het toevoegen van één woning), betreft onderhavig initiatief geen stedelijke ontwikkeling. Er hoeft in het kader van onderhavig initiatief dan ook niet aan de ladder voor duurzame verstedelijking getoetst te worden.

3.3 Provinciaal beleid

3.3.1 Provinciaal Omgevingsplan Limburg 2014

Op 12 december 2014 hebben Gedeputeerde Staten het POL2014, met bijbehorend m.e.r., de omgevingsverordening Limburg 2014 en het Provinciaal verkeers- en vervoersprogramma vastgesteld. Allemaal als onderdeel van een integrale omgevingsvisie. Deze documenten zijn op 16 januari 2015 in werking getreden.

In het POL2014 komen alleen die zaken aan bod, die er op provinciaal niveau echt toe doen en die vragen om regionale oplossingen. Dat sluit aan bij de basisfilosofie en ook bij aanpak de van de Rijksoverheid die zich beperkt tot een 13-tal nationale ruimtelijke belangen. Zo veel mogelijk ligt de verantwoordelijkheid bij gemeenten en andere partners die met hun lokale kennis prima maatwerk kunnen leveren.

In het POL2014 staan de fysieke kanten van het leef- en vestigingsklimaat centraal. Belangrijke uitdagingen zijn het faciliteren van innovatie, het aantrekkelijk houden van de regio voor jongeren en arbeidskrachten, het versnellen van de energietransitie, de fundamenteel veranderde opgaven op het gebied van wonen en voorzieningen, de leefbaarheid van kernen en buurten en het inspelen op de klimaatverandering.

De belangrijke principes in het Limburgs omgevingsbeleid zijn:

1. Kwaliteit staat centraal. Dat komt tot uiting in het koesteren van de gevarieerdheid van Limburg onder het motto 'meer stad, meer land', het bieden van ruimte voor verweving van functies, in kwaliteitsbewustzijn, en in dynamisch voorraadbeheer dat moet resulteren in een nieuwe vorm van groeien. Algemene principes voor duurzame verstedelijking sluiten hierop aan, zoals de ladder van duurzame verstedelijking en de prioriteit voor herbenutting van cultuurhistorische en beeldbepalende gebouwen.
2. Uitnodigen staat centraal. Dat gaat meer over de manier waarop we samen met onze partners dat voortreffelijke leef- en vestigingsklimaat willen realiseren. Met instrumenten op maat en ruimte om te experimenteren. De provincie wil hierbij selectief zijn: het POL richt zich alleen op die zaken die er op provinciaal niveau echt toe doen en vragen om regionale oplossingen.

Het landelijk gebied in Limburg is heel aantrekkelijk. Dat wil de provincie graag zo houden. Niet voor niets is een leidend principe in dit POL 'meer stad, meer land'. Reden om bijzonder terughoudend te zijn met nieuwe stedelijke ontwikkelingen in het landelijk gebied.

Het landelijk gebied wordt geconfronteerd met een aantal stevige opgaven en vraagstukken die in het POL om antwoord vragen zoals de klimaatopgave (die zich vertaalt in vraagstukken op het gebied van hoogwaterveiligheid en regionale wateroverlast én van watertekorten en droogte), biodiversiteitsopgave, waterkwaliteitsopgave en opgaven in de watervoorziening. Belangrijk is ook om ruimte te bieden aan de economische sectoren die nauw met dat landelijk gebied verbonden zijn. De land- en tuinbouw, deels intensief en grootschalig, deels juist kleinschalig met een tendens naar verbreding met niet-agrarische nevenfuncties.

En daarnaast ook onderdelen van de vrijetijdseconomie. Ook het leegstands vraagstuk speelt nadrukkelijk in het landelijk gebied, vooral in Noord- en Midden-Limburg. Daar wordt de komende jaren een hausse aan vrijkomende agrarische bedrijfsbebouwing verwacht.

De kwaliteit van (de activiteiten in) het landelijk gebied draagt bij aan een aantrekkelijke woon- en leefklimaat in de steden en dorpen. Het aantrekkelijker en toegankelijker maken van het landelijk gebied voor toerisme en recreatie betekent overigens niet alleen dat agrariërs rekening houden met toeristen/ burgers, maar zeker ook dat burgers worden aangesproken op begrip voor de bedrijfsvoering van agrariërs.



Afbeelding 10. Zonering POL 2014 met plangebied rood omlijnd.

De grote variatie in omgevingskwaliteiten is een kenmerk en sterk punt van Limburg. Om daaraan recht te doen, is in het POL2014 het provinciale grondgebied onderverdeeld in zeven soorten gebieden (tabel 1), elk met eigen herkenbare kernkwaliteiten. Voor elk gebied liggen er heel verschillende opgaven en ontwikkelingsmogelijkheden.

Tabel 1. Essenties van de zones

Zone	Essentie
<i>Bebouwd gebied</i>	Stedelijk centrum De grotere binnensteden, gekenmerkt door een mix aan functies die deze gebieden een vitaal, stedelijk karakter geeft. Deze gebieden zijn cruciaal voor de aantrekkingskracht en uitstraling van Limburg.
	Overig bebouwd gebied Gemengde woon/werkgebieden met een duidelijke binding met het omliggende landelijk gebied, met lokale of regionale voorzieningen.
	Bedrijventerreinen Specifiek ingerichte gebieden voor grotere bedrijvigheid.
<i>Landelijk gebied</i>	Goudgroene natuurzone Gebieden waar natuur en natuurontwikkeling het primaat hebben vanwege de voorkomende waardevolle flora en fauna, vaak van (inter) nationale betekenis.
	Zilvergroene natuurzone Landbouwgebieden waar grote kansen liggen voor ontwikkeling van natuurwaarden.
	Bronsgroene landschapszone Beekdalen en gebieden met steilere hellingen met een grote variatie aan functies, in hoge mate bepalend voor het beeld van het Limburgs landschap. Omvat ook het winterbed van de Maas.
	Buitengebied Alle andere gronden in het landelijk gebied, vaak met een agrarisch karakter. Met ruimte voor doorontwikkeling van agrarische bedrijven.

Het plangebied is gelegen in het landelijk gebied in de zone 'buitengebied'. Deze zone omvat een breed scala aan gebieden variërend van landbouwgebieden in algemene zin, glastuinbouwgebieden, ontwikkelingsgebieden intensieve veehouderij, verblijfsrecreatieve terreinen, stadsrandzones tot linten en clusters van bebouwing. Beleidsmatig worden hier de volgende accenten gelegd:

- Ontwikkelingsmogelijkheden voor nieuwe bedrijfslocaties landbouw;
- Terugdringen milieubelasting vanuit landbouw;
- Faciliteren landschap en cultuurhistorie;
- Kwaliteit en functioneren ondergrond.

Het oprichten van de woning past binnen de provinciale uitgangspunten zoals gesteld in het POL2014. De ligging in de zone 'buitengebied' betekent dat er sprake is van een sterke functiemenging, waarbij de agrarische functie de boventoon voert. De agrarische functie is dan ook de belangrijkste functie binnen deze zone. Een verdere functiemenging en aansluiting bij de bestaande woonfuncties is toegestaan binnen deze zone, mits geen afbreuk wordt gedaan aan de agrarische waarden. Hiervan is geen sprake, zo blijkt uit hoofdstuk 5.

3.3.2 Omgevingsverordening Limburg 2014

Naast het POL2014 is ook de Omgevingsverordening Limburg 2014 op 12 december 2014 vastgesteld. Hierin staan de regels die nodig zijn om het omgevingsbeleid van het POL2014 juridische binding te geven.

In artikel 2.2.2 van de verordening is bepaald dat een ruimtelijk plan dat een nieuwe stedelijke ontwikkeling mogelijk maakt, rekening moet houden met het bepaalde in artikel 3.1.6, tweede lid van het Bro (ladder duurzame verstedelijking).

Onderhavig initiatief is getoetst aan de ladder voor duurzame verstedelijking, zie paragraaf 3.2.3. Er is sprake van het toevoegen van slechts één nieuwe woning. Bij het toevoegen van één woning, is geen sprake van een stedelijke ontwikkeling, waardoor de ladder niet van toepassing is.

In de verordening zijn tevens regels opgenomen ten aanzien van woningbouw. Volgens artikel 2.4.2 van de Omgevingsverordening voorziet een ruimtelijk plan voor een gebied gelegen in de regio Noord-Limburg niet in de toevoeging van woningen aan de bestaande voorraad woningen alsmede aan de bestaande planvoorraad woningen anders dan op de wijze zoals beschreven in de door de gemeenteraden vastgestelde Regionale Structuurvisie Wonen Noord-Limburg.

Verder geldt dat de toelichting van een ruimtelijk plan dat betrekking heeft op het toevoegen van woningen aan de bestaande voorraad woningen alsmede aan de bestaande planvoorraad woningen, een verantwoording dient te bevatten van de wijze waarop invulling is gegeven aan het bovenstaande. De toelichting bij het ruimtelijk plan dient tevens een verantwoording te bevatten van de bijdrage die met de vaststelling van dat ruimtelijk plan wordt geleverd aan de regionale opgave gericht op het terugdringen van de planvoorraad van nog onbenutte bouw mogelijkheden voor woningen.

De gemeente Horst aan de Maas heeft een regionale structuurvisie vastgesteld in de vorm van de 'Regionale Structuurvisie Wonen Noord-Limburg'. Hierna wordt nader op ingegaan op dit beleid.

3.3.3 Regionale Structuurvisie Wonen Noord-Limburg

De Regionale Structuurvisie Wonen Noord-Limburg, vastgesteld op 5 april 2016, is een visie waarmee de bestuurders van de gemeenten Beesel, Bergen, Gennep, Horst aan de Maas, Mook en Middelaar, Peel en Maas, Venlo en Venray en de provincie Limburg sturing geven aan de regionale woningmarkt. De structuurvisie heeft de status van intergemeentelijke structuurvisie op grond van artikel 2.1, lid 3 Wro. Daarmee heeft het document een juridische status met een zelfbindend karakter.

Samen met alle woonpartners zijn vijf inhoudelijke pijlers geïdentificeerd die de kern vormen van de visie. De pijlers rusten idealiter op een stevig fundament: krachtige gemeenten en een sterke regio. De inhoudelijke pijlers zijn:

1. Een gezonde woningmarkt in balans: nieuwbouw naar behoefte;
2. De juiste woning op de juiste plek en dynamisch voorraadbeheer;
3. Goed wonen voor iedereen, maar met extra aandacht voor onder andere arbeidsmigranten;
4. Kwaliteit bestaande voorraad en kernen meer centraal;
5. Een levensloopvriendelijke en duurzame regio.

Volgens de structuurvisie zijn er in de gemeente Horst aan de Maas in de periode 2015-2030 nog 1.295 woningen nodig om de huishoudensgroei te kunnen opvangen. Tevens is er sprake van een bestaande plancapaciteit (harde en zachte plannen) van 1.234 woningen. Er bestaat boven op deze plancapaciteit dus nog ruimte voor de ontwikkeling van 61 woningen. Wat betreft de kwalitatieve woningbehoefte is sprake van een groeiende behoefte aan levensloopbestendige woningen.

Onderhavig initiatief is niet opgenomen in de bestaande plancapaciteit voor de gemeente Horst aan de Maas (bijlage 5 bij de Regionale Structuurvisie Wonen Noord-Limburg). Kwalitatief is echter nog ruimte voor 61 woningen. Met het oprichten van de nieuwe woning komt de huidige gezinswoning van de familie Vervoort vrij. Dit bevordert de natuurlijke doorstroming in de woningmarkt. Daarnaast wordt de nieuwe woning levensloopbestendig ingericht. De woning voldoet daarmee kwalitatief aan de woningbehoefte in America en past derhalve binnen de Regionale Structuurvisie Wonen Noord-Limburg.

3.4 Gemeentelijk beleid

3.4.1 Structuurvisie Horst aan de Maas

Op 9 april 2013 heeft de gemeenteraad van Horst aan de Maas de Structuurvisie Horst aan de Maas vastgesteld. De doelstelling die de gemeente heeft met de voorliggende structuurvisie is drieledig:

- De structuurvisie vormt een integraal beeld van de ontwikkelingen die de gemeente voor ogen heeft voor de langere termijn;
- De gemeente verschaft hiermee inzicht hoe zij nieuwe initiatieven afweegt en welke randvoorwaarden hier eventueel bij gelden;
- De structuurvisie biedt kansen optimaal gebruik te maken van mogelijkheden voor het plegen van bovenplans kostenverhaal, zoals die zijn opgenomen in de Wro en de Grex-wet. In deze integrale op uitvoering gerichte structuurvisie heeft de gemeente haar ruimtelijk beleid gebundeld.

De gemeente streeft ernaar om de omgevingskwaliteiten te behouden en te ontwikkelen conform nationaal en provinciaal beleid. Voor de drie beleidsmatige speerpunten van de gemeente Horst aan de Maas (agribusiness, toerisme & recreatie en leefbaarheid) is het landschap (de omgevingskwaliteit) een belangrijke factor. Het vormt namelijk de productieruimte voor de agrarische sector, het verblijfsgebied voor toeristen en recreanten en de woonomgeving voor de inwoners. Om de speerpunten tot een succes te maken, is het van belang dat de aantrekkelijkheid van het landschap (de omgevingskwaliteit) gewaarborgd blijft en zoveel mogelijk versterkt wordt.

Bestaande plannen die in het gemeentelijk beleid een belangrijke plaats innemen/krijgen zijn: de ontwikkeling van ecologische verbindings- en bufferzones, landschapspark De Peelbergen en natuurontwikkeling in het kader van de Maascorridor. Daarnaast is en wordt ingespeeld op de dynamiek in de land- en tuinbouw, onder meer in het kader van de reconstructie. Dit wordt gedaan door in te zetten op een nieuw te ontwikkelen eigen kwaliteit, in relatie tot de ruimtelijke eisen van de sector. Dit speelt met name in de landbouwontwikkelings- en glastuinbouwgebieden rondom Horst, Meterik, Hegelsom, Melderslo en Grubbenvorst.

Ook zet de gemeente in op de verfraaiing van het boerenlandschap en het vergroten van de beleving van het landschap, het realiseren van particulier groen en het beschermen van beschermingswaardige houtopstanden.

De gemeente Horst aan de Maas is voornemens investeringen te doen die bijdragen aan een algemene verbetering van de woon-, leef-, en werkkwaliteiten van de gemeente. Deze investeringen hebben daarmee een positieve uitwerking op de waardeontwikkeling van bestaand alsook nieuw te realiseren onroerend goed. De gemeente vindt het daarom gerechtvaardigd om bij het aangaan van een overeenkomst inzake de grondexploitatie waar nodig en mogelijk ook een kwaliteitsbijdrage te vragen ten behoeve van deze gemeentelijke investeringen. Het vormt een tegenprestatie voor de verdere verdichting en versterking van locaties binnen en buiten de 'rode contouren'. De doorvertaling van het Limburg kwaliteitsmenu naar een gemeentelijk instrument voor ontwikkelingsplanologie zorgt daarbij voor de opbouw van financiële middelen voor maatschappelijk-ruimtelijke projecten die de kwaliteit van de dorpen en het buitengebied de komende jaren gaan versterken.

Ten behoeve van behoud en versterking van de ruimtelijke kwaliteit van het buitengebied, stelt de gemeente in de structuurvisie een fonds in voor het landelijk gebied. Om de omgevingskwaliteit in het buitengebied van de gemeente Horst aan de Maas te vergroten, investeert de gemeente ten laste van dit fonds o.a. in natuurontwikkelingen, landschapsversterking, recreatieve voorzieningen, cultuurhistorie en in de concentratie, revitalisering en sloop van intensieve veehouderijen en glastuinbouw (IV en glas). De kwaliteitsverbeterende projecten zijn in de structuurvisie weergegeven in de uitvoeringsagenda. Deze uitvoeringsagenda zal jaarlijks door het college worden geactualiseerd en vastgesteld. Het fonds zal zoveel mogelijk worden gevoed met de opbrengsten van het kostenverhaal dat zal worden gepleegd bij initiatieven die plaatsvinden in het buitengebied.

Het Gemeentelijk Kwaliteitsmenu is van toepassing indien de ontwikkeling mogelijk moet worden gemaakt middels een bestemmingsplanwijziging. De locatie van de beoogde ontwikkeling is bepalend voor de planologische toelaatbaarheid en de manier waarop kwaliteitsverbeterende maatregelen ingezet kunnen worden. Per type ontwikkeling is aangegeven in hoeverre deze past binnen het betreffende deelgebied. Er zijn vier mogelijkheden:

1. De gemeente heeft een positieve grondhouding (ja) ten opzichte van een dergelijke ontwikkeling in het deelgebied;
2. De gemeente heeft een meedenkende grondhouding (ja, mits) ten opzichte van een dergelijke ontwikkeling in het deelgebied;
3. De gemeente heeft een voorwaardelijke grondhouding (nee, tenzij) ten opzichte van een dergelijke ontwikkeling in het deelgebied;
4. De gemeente heeft een negatieve grondhouding (nee) ten opzichte van een dergelijke ontwikkeling in het deelgebied. Enkel via maatwerk is medewerking aan het initiatief denkbaar.

Het plangebied is gelegen in deelgebied 1B 'Hoogveenontginningenlandschap'. Voor nieuwe woningen in deelgebied 1B geldt een voorwaardelijke grondhouding (nee, tenzij). Bij een voorwaardelijke grondhouding kan een ontwikkeling enkel doorgang vinden, wanneer voldaan wordt aan strikte voorwaarden die een ontwikkeling alsnog acceptabel maken.



Afbeelding 11. Gebiedsindeling gemeentelijke structuurvisie met plangebied rood omcirkeld

In het kader van de evaluatie van de structuurvisie is een bijlage opgesteld waarin de voorwaarden voor het toevoegen van woningen in de gemeente Horst aan de Maas zijn opgenomen. Op basis van deze voorwaarden kan in het buitengebied alleen een woning toegevoegd worden als gebruikt wordt gemaakt van één van de volgende instrumenten:

- Buitenkans (gemeentelijke Ruimte voor Ruimteregeling)
- Ruimte voor Ruimte van de provincie Limburg
- Module solitaire woningbouw uit de structuurvisie, waarbij een knelpunt dient te worden opgelost

Betreffende woning wordt niet gerealiseerd door Buitenkans of Ruimte voor Ruimte. Er zal dus gebruik gemaakt worden van de module woningbouw uit de structuurvisie. Op 18 oktober 2016 heeft de gemeenteraad de evaluatie van de structuurvisie nog op twee punten herzien voor wat betreft de module solitaire woningbouw. Er wordt sindsdien uitsluitend nog gewerkt met een kwaliteitsbijdrage.

In de structuurvisie is opgenomen dat met de module solitaire woningbouw in het buitengebied uitsluitend woningen gerealiseerd kunnen worden als zij voldoen aan de stedenbouwkundige randvoorwaarden en er een kwaliteitsbijdrage in het kwaliteitsfonds wordt gestort. Dit houdt in:

- Locatie ligt in een lint, bebouwingscluster of aansluitend aan de rode contour;
- De minimale oppervlakte van het perceel dat de woonbestemming krijgt is 750 m²;
- Kwaliteitsbijdrage vast bedrag van € 60.000,-, plus een variabel bedrag van € 140,- per m². Te slopen bebouwing kan van dit bedrag worden afgetrokken met € 25,- per m² te slopen bebouwing.

Aan deze voorwaarden wordt in dit geval voldaan. Aan de Vossenheuvel is sprake van een bebouwinglint, voornamelijk bestaande uit woningen. De oppervlakte van het plangebied bedraagt minimaal 750 m². Daarmee wordt voldaan aan de minimale oppervlakte-eis. Ten slotte is initiatiefnemer bereid de kwaliteitsbijdrage te voldoen.

3.4.2 Masterplan Wonen Horst aan de Maas

Het Masterplan Wonen (lokale woonvisie) 2016-2021, dat in juni 2016 door de gemeente Horst aan de Maas is vastgesteld, is een uitwerking van de Regionale Structuurvisie Wonen Noord Limburg. De beleidsopgaven zoals genoemd in het Masterplan Wonen betreffen de volgende:

1. *Een nieuwbouwprogramma met toekomstwaarde*
Een woningbouwprogramma dat toereikend is in aantal en gedifferentieerd is in eigendom, type en prijs. Dit gedifferentieerde woningbouwprogramma sluit aan bij de vraag en de financiële mogelijkheden van starters, kleine huishoudens, gezinnen en senioren en bevordert de doorstroming.
2. *Een sluitend netwerk van wonen, zorg en welzijn*
Een woningaanbod, dat veilig en toegankelijk is en in de nabijheid van voorzieningen. Een dergelijk aanbod maakt zorg op maat mogelijk en biedt mogelijkheden voor ontmoeting en sociale activiteiten, zodat alle inwoners zo lang mogelijk zelfstandig kunnen wonen en in de samenleving kunnen functioneren.
3. *Aantrekkelijk houden van de bestaande woningvoorraad en dorpen door verduurzaming in brede zin*
Een aantrekkelijke en behaaglijke woonomgeving waarborgen door beheer en waar nodig herstructurering, in samenhang met het woningbouwprogramma op inbreidings- en herontwikkelingslocaties. Daarmee wordt de ruimtelijke en stedenbouwkundige kwaliteit versterkt en ontstaat er een gedifferentieerd woningaanbod.

Deze beleidsopgaven resulteren in de volgende speerpunten in het Masterplan Wonen:

- Streven naar een kwalitatief gedifferentieerd woningaanbod, dat aansluit op de vraag van onze huidige en toekomstige inwoners. Een gedifferentieerd woningaanbod biedt de mogelijkheid om een gewenste wooncarrière te maken binnen de gemeente (doorstroming) en draagt bij aan een evenwichtige bevolkingsopbouw.
- Ter bevordering van een evenwichtige bevolkingsopbouw wordt extra aandacht besteed aan woningen (huur en koop) voor jongeren, starters en senioren.
- Voor senioren is het van belang dat de woning zorggeschikt is en zij daar kunnen blijven wonen ook als ze zorg behoeven.
- In de bestaande particuliere woningvoorraad kan nog een flinke slag gemaakt worden op het gebied van duurzaamheid en het toekomst bestendig maken. Met name woningen uit de periode 1950-1985 vragen om (energetische) verduurzaming om deze toekomstbestendig en courant te houden.
- Realiseren van de nieuwbouw hoofdzakelijk binnen de bestaande bebouwing en in vrijkomend vastgoed in de woonkernen om de groene en landelijke omgeving tussen de woonkernen te behouden.
- Het stimuleren van de starters naar de bestaande voorraad, de realisatie van tijdelijke huurwoningen en de bewustwording van langer zelfstandig wonen.

Volgens de bevolkingsprognoses groeit het aantal huishoudens in Horst aan de Maas nog tot 2030 met 1.295. Het woningbouwprogramma is daarop afgestemd. De bestaande plancapaciteit wordt tegen het licht gehouden voor wat betreft de kwalitatieve invulling. Er dient met name aandacht te zijn voor (huur)woningen voor jongeren en levensloopbestendige woningen voor ouderen. Een aantrekkelijk woningbouwprogramma betekent ook:

- Flexibiliteit in het woningontwerp, waardoor bewoners tot uitbreiding of aanpassing van de woning kunnen komen;
- Consumentgericht bouwen, waarbij de bewoner inspraak heeft bij het ontwerp, de indeling en uitrusting;
- Particulier opdrachtgeverschap, waarbij de bewoner bepaalt wat en hoe er gebouwd wordt.

Voor het woningbouwprogramma zijn de volgende afspraken gemaakt:

- In alle kernen is voor de lange en de korte termijn een passend woningaanbod aanwezig, ook met betrekking tot (sociale en markt) huurwoningen. Per kern is een ambitie opgenomen voor vergroting van het aantal huurwoningen in 2021.
- Er wordt gebouwd voor de concrete behoefte, deze wordt samen met de dorpen bepaald.
- Er wordt ingezet op innovatieve concepten.

- Inbreidingslocaties en herontwikkeling vrijkomend vastgoed gaan voor nieuwe uitbreidingslocaties woningbouw.

De opgave voor de kern America in de periode 2015-2025 bedraagt 40 woningen. In America voorzien twee woningbouwlocaties (Lisdodde en Wouterstraat) in de opgave met een totale capaciteit van 36 woningen. Dit betekent dat er nog ruimte is voor 4 nieuwe woningen in America.

De behoefte aan de nieuwe woning welke met onderhavig initiatief mogelijk wordt gemaakt is niet direct af te leiden uit de woningmarktanalyse, maar blijkt wel uit het feit dat initiatiefnemer binnen het plangebied een woning wil realiseren. Daarnaast past het toevoegen van één woning binnen de kwantitatieve behoefte van de kern America, zoals bepaald in het Masterplan Wonen Horst aan de Maas. Uit kwantitatief oogpunt blijkt met name behoefte aan levensloopbestendige woningen en woningen voor jongeren (starterswoningen). De nieuwe woning wordt levensloopbestendig ingericht en zal hiermee uitermate geschikt zijn voor bewoning door ouderen, precies zoals initiatiefnemer bedoeld. Door het oprichten van de nieuwe woning komt de huidige gezinswoning van de familie Vervoort weer vrij voor nieuwe bewoners. Dit bevordert de natuurlijke doorstroming in de woningmarkt. Het initiatief is derhalve in samenhang met het beleid van het Masterplan Wonen ontwikkeld.

4. PLANBESCHRIJVING

Momenteel wonen de heer en mevrouw Vervoort in de gezinswoning Vossenheuvel 9. Zij hebben een eigen bedrijf in de verhuur van frietwagens. In de loods gelegen op de locatie Vossenheuvel 7, naast hun woning, staan de frietwagens gestald. Omdat de kinderen van de heer en mevrouw Vervoort inmiddels uit huis zijn, is de huidige gezinswoning te groot geworden. De familie Vervoort wil dan ook graag kleiner gaan wonen in een levensloopbestendige woning.

De familie Vervoort wil graag dicht bij de loods blijven wonen. In de omgeving van de loods zijn geen levensloopbestendige woningen gelegen. De familie heeft daarom het initiatief opgepakt zelf een levensloopbestendige woning te bouwen naast hun loods. Tussen de woning en de loods ligt een onbebouwd agrarisch perceel. Op dit agrarisch perceel wensen de heer en mevrouw Vervoort een woning te bouwen.

4.1 Uitgangspunten en doelstellingen van het plan

Bij de opstelling van dit bestemmingsplan zijn de volgende uitgangspunten leidend geweest:

- Het bestemmingsplan dient een adequate en duidelijke regeling te bevatten voor de realisatie van één nieuwe woning binnen het plangebied. De bestemming 'Agrarisch met waarden' dient daarvoor te worden gewijzigd in de bestemming 'Wonen'.
- Er mag uitsluitend een vrijstaande woning worden gerealiseerd;
- De oppervlakte van het bouwvlak bedraagt 750 m²;
- De nieuwe woning komt in dezelfde lijn te liggen als de bestaande woning;
- Met het oprichten van de woning is er geen belemmering voor de omliggende bedrijvigheid;
- Ten behoeve van de uniformiteit van bestemmingsplannen binnen de gemeente Horst dient het onderhavige bestemmingsplan qua systematiek aan te sluiten bij het bestemmingsplan "Buitengebied Horst aan de Maas" zoals dat thans voor de kern van Horst geldt;

De doelstelling van dit bestemmingsplan is gericht op het planologisch mogelijk maken van één nieuwe woning op te richten, op de locatie Vossenheuvel ongenummerd, op het perceel kadastraal bekend als gemeente Horst, sectie S, nummer 200.

De uitgangspunten hebben geleid tot een bestemmingsplan waarin het plangebied niet langer bestemd is als 'Agrarisch met waarden' maar als 'Wonen'. Ook is een bouwvlak toegekend met de aanduiding 'vrijstaand' en 'maximum aantal wooneenheden: 1' zodat de bouw van een vrijstaande woning mogelijk wordt gemaakt. Het plangebied is daarnaast voorzien van de gebiedsaanduidingen 'milieuzone – hydrologische beschermingszone' en 'overige zone – veenontginning' zoals dat reeds in het vigerende bestemmingsplan is opgenomen.

4.2 Stedenbouwkundige/ ruimtelijke aspecten

Initiatiefnemer wenst één nieuwe woning op te richten aan de Vossenheuvel in America. De nieuwe woning betreft een vrijstaande woning, gelegen tussen de woning Vossenheuvel 9 en de loods gelegen op de locatie Vossenheuvel 7. De woning zal levensloopbestendig worden ingericht, dit wil zeggen dat in de woning voorzieningen worden aangebracht die het mogelijk maken de woning een leven lang te bewonen. De woning is daarmee ook ideaal voor senioren.

De bouw van een woning ter plaatse is uit stedenbouwkundig en landschappelijk oogpunt toelaatbaar. De woning wordt immers in een bestaand bebouwingslint, voornamelijk bestaande uit woningen, opgericht. Het bouwen van een nieuwe woning tussen de bestaande bebouwing is ook door de provincie Limburg als kansrijk bestempeld.

Bouwtekeningen voor de nieuwe woning zijn nog niet aanwezig. Middels onderhavig bestemmingsplan wordt dan ook niet een specifieke woning geregeld, maar wordt een bouwrecht aan de locatie toegekend. Het bouwrecht kan worden ingevuld met een vrijstaande woning, zolang deze voldoet aan de bepalingen uit de planregels. Over de architectonische uitstraling van de nieuwe woning is momenteel dan ook nog niets bekend. Om een goede welstandelijke inpassing te garanderen wordt in het kader van de uiteindelijke omgevingsvergunningaanvraag het bouwplan getoetst door de commissie ruimtelijke kwaliteit zodat de op te richten woning qua vorm, geleding als gevel (uitstraling) past in het heersende straatbeeld en de woning ook kwalitatief past in de omgeving.

Het bouwvlak mag worden bebouwd met één vrijstaande woning. De maximale goothoogte bedraagt 7 meter en de maximale bouwhoogte bedraagt 11 meter. Het is daarnaast mogelijk 150 m² aan bijgebouwen bij de woning op te richten met een maximale goot- en nokhoogte van 3,5 respectievelijk 6 meter. Qua maatvoering is ten eerste aangesloten bij de gemeentelijke standaarden.

4.3 Landschappelijke inpassing

Voor de realisatie van de nieuwe woning binnen het plangebied is een landschappelijk inpassingsplan¹ opgesteld, waarmee is gegarandeerd dat de nieuwe woning op een passende wijze onderdeel uitmaakt van het omringende landschap. Uitvoering van het gestelde in het landschappelijk inpassingsplan is als verplichting opgenomen in de planregels als voorwaardelijke bepaling.

In de huidige situatie is het plangebied deels ingekleed in het groen. De beplanting bij het naastgelegen woonhuis is een mooi groen kader (met bij huis tuinbeplanting en verder van huis, het erf een landschappelijke beplanting) en de laan verbindt de bebouwing aan deze straat. Nabij de naastgelegen loods is minder groen aanwezig, waardoor de doorzichten vanaf de straat te ervaren zijn.

De visie is om de bestaande beplanting te behouden en het groene kader rond de nieuwe woning verder in te richten. Door dit bij de voorzijde te doen met een beukenhaag en aan de zijde van het landschap/doorzicht, met een gemengde haag sluit het aan op de basisregel tuin- erf-landschap. Met enkele bomen hierin ontstaat er een kader met een mooi behoud van de doorzichten. Door de bestaande sloot tussen de bestaande woning en nieuwe woning te upgraden met knotbomen en een grotere infiltratiepoel/wadi, ontstaat er een landschappelijke opsplitsing en een aantrekkelijk landschapselement, dat vanaf de straat beleefbaar is. Daarbij zijn enkele fruitbomen in een boomweijde voor de loods een leuk iets om dit gebouw wat meer inkleding te geven, met behoud van de doorzichten naar het achterland.

De landschappelijke inpassing geeft weer wat vanuit de analyse van het gebied en beleid en de andere uitgangspunten is voortgekomen gericht op de realisatie van de nieuwe woning. De nieuwe beplanting zal de integratie en aankleding verder vervolmaken.

¹ IKL, Landschapsplan in het kader van wijziging bestemmingsplan ten behoeve van de bouw van een woning, 15 oktober 2020, projectnummer: 20-2020-OV-010

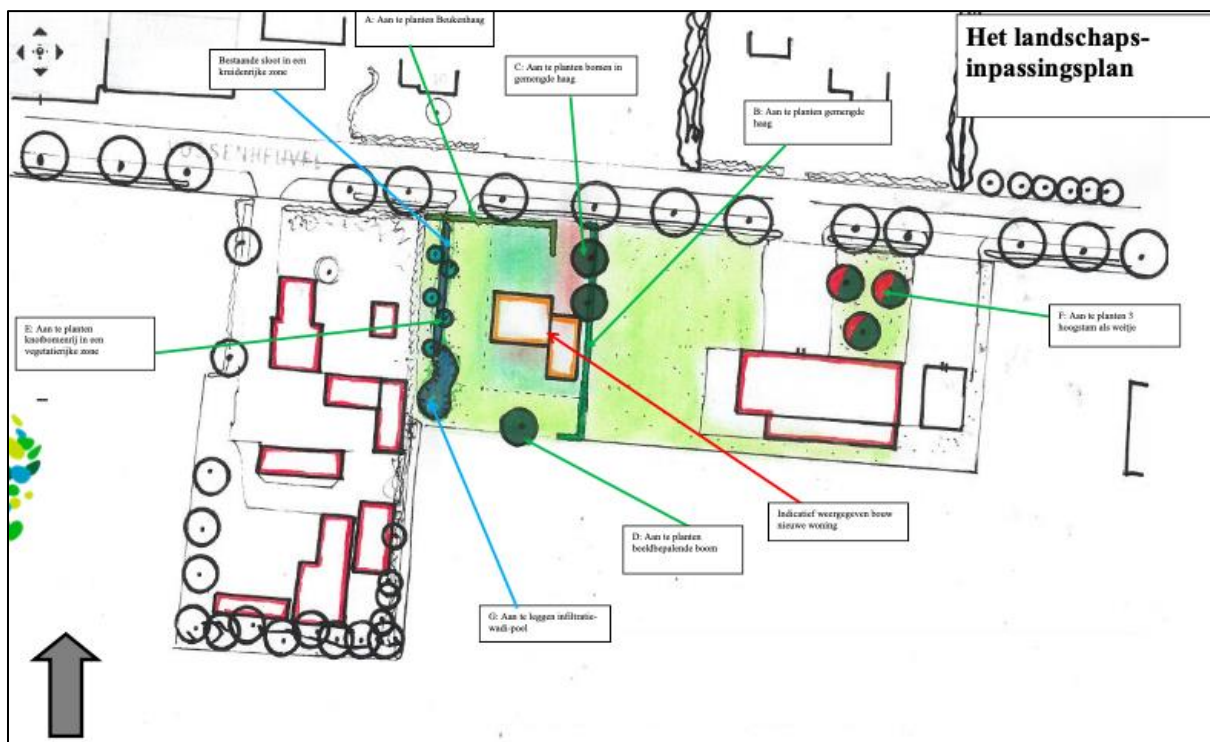

Afbeelding 12. Uitsnede landschappelijke inpassing nieuwe woning

- A. Aan te planten beukenhaag
Deze haag vormt de entree aan de voorzijde van de woning, met een strakke uitstraling.
- B. Aan te planten gemengde haag
Deze haag vormt een landschappelijke rand aan de zijkant van de woning. Juist de gemengde haag geeft variatie en een aantrekkelijk beeld. Het is een landelijke haag met kleur en bloei en versterkt het doorzicht vanaf de straat naar de omgeving.
- C. Aan te planten bomen in gemengde haag
Door in de gemengde haag klimaatbestendige bomen te zetten wordt een duurzaam groen kader gevormd.
- D. Aan te planten beeldbepalende boom
Achter de woning wordt een mooie beeldbepalende boom gezet.
- E. Aan te planten knotbomen langs sloot in vegetatierijke zone
Door langs de aanwezige sloot 5 knotwilgen te zetten ontstaat een leuk element. Door de sloot en omgeving meer ruimte te geven qua vegetatie kan deze resulteren in een structuurrijkere en bloeiende vegetatie.
- F. Aan te planten 3 hoogstambomen
Als aankleding van de loods worde hier 3 hoogstamkersenbomen gezet, die hier volledig kunnen uitgroeien.
- G. Aan te leggen infiltratiepoel
Achter de woning, bij de sloot, wordt een infiltratiepoel gerealiseerd. Om deze extra ecologisch in te richten wordt de poel ingezaaid met een kruidenrijk mengsel.

Deze landschappelijke inpassing geeft weer wat aangeplant en verfraaid wordt om er een mooi geheel van te maken. Zeker als het geheel met groen omkadert is, ook in het grotere geheel, past de mooie woning in het totaal in de landelijke sfeer en vormt het een mooi landschappelijk plaatje, met de doorzichten naar het landschap, voor de initiatiefnemers en de omgeving.

5. SECTORALE ASPECTEN

5.1 Inleiding

Voordat de woning binnen het plangebied kan worden gerealiseerd dient rekening gehouden te worden met (milieu-)aspecten vanuit de omgeving en op de omgeving. Het onderzoek naar de milieuaspecten bodem, geluid, lucht, externe veiligheid en milieuzonering voor het plangebied wordt in de navolgende paragrafen beschreven. Eveneens is gekeken naar de gevolgen van het initiatief voor de aspecten archeologie, leidingen en infrastructuur, natuur, flora en fauna, waterhuishouding en verkeer. De hieruit voortkomende bevindingen worden in onderstaande paragrafen toegelicht.

5.2 Milieuaspecten

5.2.1 M.e.r.-beoordeling

Per 1 april 2011 is het Besluit m.e.r. gewijzigd. De belangrijkste aanleidingen hiervoor zijn de modernisering van de m.e.r. wetgeving in 2010 en de uitspraak van het Europese Hof van 15 oktober 2009². Uit deze uitspraak volgt dat de omvang van een project niet het enige criterium mag zijn om wel of geen m.e.r.-(-beoordeling) uit te voeren. Ook als een project onder de drempelwaarde uit lijst C en D zit, kan een project belangrijke nadelige gevolgen hebben, als het bijvoorbeeld in of nabij een kwetsbaar natuurgebied ligt.

Gemeenten en provincies moeten daarom per 1 april van 2011 ook bij kleine bouwprojecten beoordelen of een m.e.r.-beoordeling nodig is. Achterliggende gedachte hierbij is dat ook kleine projecten het milieu relatief zwaar kunnen belasten en ook bij kleine projecten van geval tot geval moet worden beoordeeld of een m.e.r. nodig is.

Een m.e.r.-beoordeling is een toets van het bevoegd gezag om te beoordelen of bij een project belangrijke nadelige milieugevolgen kunnen optreden. Wanneer uit de toets blijkt dat er belangrijke nadelige milieugevolgen kunnen optreden moet er een m.e.r.-procedure worden doorlopen. Met andere woorden dan is het opstellen van een m.e.r. nodig.

Beoordeling noodzakelijkheid m.e.r.-(-beoordeling)

Om te bepalen of een m.e.r.-(-beoordeling) noodzakelijk is dient bepaald te worden of het project voorkomt in lijst C of lijst D van het Besluit, of de drempelwaarden worden overschreden, of het project in een kwetsbaar gebied ligt en of er belangrijke milieugevolgen zijn.

Drempelwaarden Lijst C en D

In het plangebied wordt één woning gebouwd. Het realiseren daarvan komt niet voor in bijlage C van het besluit m.e.r.. Er is dus geen sprake van de verplichting om een m.e.r. procedure te doorlopen.

Op grond van categorie D11.2 geldt een m.e.r.-beoordelingsplicht voor onder andere de aanleg of wijziging van 'een stedelijk ontwikkelingsproject', in gevallen waarin de activiteit betrekking heeft op:

1. Een oppervlakte van 100 hectare of meer,
2. Een aaneengesloten gebied en 2.000 of meer woningen bevat, of
3. Een bedrijfsvloeroppervlakte van 200.000 m² of meer.

² HvJ EG 15 oktober 2009, zaak C-255/08 (Commissie tegen Nederland)

Blijkens de nota van toelichting bij het Besluit m.e.r.³ kan het bij een stedelijk ontwikkelingsproject gaan om 'bouwprojecten als woningen, parkeerterreinen, bioscopen, theaters, sportcentra, kantoorgebouwen en dergelijke of een combinatie daarvan'.

Aangezien het initiatief in dit geval betrekking heeft op één woning valt het initiatief ruimschoots onder de drempelwaarde van 2.000 woningen, zodoende is er geen sprake van een directe m.e.r.-beoordelingsplicht.

Vormvrije m.e.r.-beoordeling

In het Besluit m.e.r. is aangegeven dat de omvang van een project niet het enige criterium mag zijn om wel of geen m.e.r.-beoordeling uit te voeren. Ook als een project onder de drempelwaarde uit lijst C en D zit, kan een project belangrijke nadelige gevolgen hebben, als het bijvoorbeeld in of nabij een kwetsbaar natuurgebied ligt. In feite zijn daarmee de geval definities (de drempelwaarden in kolom 2 in de D-lijst) indicatief gemaakt. Dit betekent dat niet meer kan worden volstaan met de mededeling in het besluit dat de omvang van de activiteit onder de drempelwaarde ligt en dus geen m.e.r. (beoordeling) noodzakelijk is. Onder de geldende regeling moet een motivering worden gegeven. Deze motivering moet zijn gebaseerd op een toets die qua inhoud (dat wil zeggen: op basis van dezelfde criteria) aansluit bij de m.e.r.-beoordeling, de diepgang kan echter anders zijn en er zijn geen vormvereisten. Voor deze toets wordt de term vormvrije m.e.r.-beoordeling gehanteerd.

Gemeenten en provincies moeten dus ook bij kleinere bouwprojecten beoordelen of een m.e.r. nodig is. Die beoordeling is vormvrij. Uit deze toelichting blijkt dat het projectgebied niet is gelegen in een gevoelig gebied en het initiatief geen negatieve effecten heeft op elders gelegen gevoelige gebieden. Er is geen risico op verontreiniging en het initiatief leidt niet tot hinder voor omliggende functies. Er worden geen gevaarlijke stoffen gebruikt en/ of technologieën toegepast, waardoor er geen sprake is van risico op ongevallen. Uit deze toelichting blijkt kortom dat er geen sprake is van nadelige gevolgen voor het milieu.

Conclusie

1. De activiteit komt niet voor in onderdeel C van de bijlage bij het Besluit m.e.r. Er hoeft dus geen m.e.r. te worden opgesteld;
2. De activiteit (stedelijk ontwikkelingsproject) valt wel onder categorie D11.2 van onderdeel D van de bijlage bij het Besluit m.e.r. Er geldt echter geen m.e.r.-beoordelingsplicht omdat de in kolom 2 bij deze categorie genoemde 'drempelwaarden' bij lange na niet worden overschreden;
3. Omdat de activiteiten wel worden genoemd in een van de categorieën in onderdeel D van de bijlage bij het Besluit m.e.r. maar de drempelwaarden niet worden overschreden, dient in beginsel voor dit plan wel een vormvrije m.e.r.-beoordeling te worden uitgevoerd;
4. Uit de uitgevoerde vormvrije m.e.r.-beoordeling is gebleken dat de activiteiten op grond van de selectiecriteria als bedoeld in bijlage III bij de EEG-richtlijn milieueffectbeoordeling niet tot belangrijke nadelige gevolgen voor het milieu leiden en dus geen aanleiding vormen om op grond hiervan alsnog een m.e.r.-beoordeling uit te voeren.

5.2.2 Bodem- en grondwaterkwaliteit

Uitgangspunt van een goede ruimtelijke ordening is dat de bodemkwaliteit geschikt is voor de beoogde bestemming en de daarin toegestane gebruiksvormen. Dit betekent dat het aspect bodemkwaliteit voor vrijwel alle ruimtelijke plannen relevant is en daarom onderzocht, beoordeeld en beschreven moet worden.

In het kader van de Wet ruimtelijke ordening dient, in geval van een nieuw bestemmingsplan, aangegeven te worden of de bodemkwaliteit geschikt is voor de nieuwe functie.

³ Staatsblad 2011, nr. 102

Vanwege de bestemmingswijziging is derhalve een verkennend bodemonderzoek⁴ conform de NEN 5740 uitgevoerd.

Op basis van de resultaten van het uitgevoerde vooronderzoek is geconcludeerd dat de onderzoekslocatie verdacht is ten aanzien van bodemverontreiniging.

Geconcludeerd wordt dat de hypothese “verdachte locatie” standhoudt. In de grond zijn geen verhoogde gehalten aangetoond en in het grondwater is een licht verhoogd gehalte barium aangetoond.

Het aantreffen van verhoogde gehalten metalen (waaronder barium) is een bekend verschijnsel in de provincie Limburg, derhalve kan gesteld worden dat de verontreiniging in het grondwater een verhoogd achtergrondgehalte betreft.

De vastgestelde milieuhygiënische bodemkwaliteit vormt geen belemmering voor de bestemmingswijziging. De onderzoeksresultaten geven geen aanleiding om nader bodemonderzoek te adviseren.

5.2.3 Geluid

Een nieuwe ruimtelijke ontwikkeling, waarbij sprake is van de realisatie van een geluidsgevoelig object dient te worden getoetst aan de Wet geluidhinder (Wgh). Per 1 januari 2007 is de Wijzigingswet Wet geluidhinder (modernisering instrumentarium geluidbeleid, eerste fase) in werking getreden. In deze wet wordt aangegeven hoe voor een gebied waar een ruimtelijke ontwikkeling plaatsvindt, dient te worden omgegaan met geluidhinder als gevolg van wegverkeer en spoorwegen.

In de Wgh is bepaald dat elke weg een geluidszone heeft (zie tabel 2), met uitzondering van woonerven en wegen waar een maximumsnelheid van 30 km/u geldt.

Tabel 2. Geluidzone in meters van wegen in stedelijk of buitenstedelijk gebied

Aantal rijstroken	Breedte van de geluidszone (m)	
	Stedelijk	Buitenstedelijk
1 of 2	200	250
3 of 4	350	400
5 of meer	350	600

De Wet geluidhinder (Wgh) stelt eisen ten aanzien van de geluidbelasting van geluidsgevoelige functies. Een woning is aan te merken als een geluidsgevoelige functie.

Voor geluidsgevoelige objecten geldt een voorkeursgrenswaarde van 48 dB. In feite mogen nieuwe geluidsgevoelige objecten niet worden gerealiseerd, wanneer er een geluidsbelasting van wegverkeer optreedt van 48 dB of hoger, tenzij ontheffing is verleend door het College van burgemeester en wethouders (tot maximaal 53 dB). Hiervoor dient tegelijkertijd met de bestemmingsplanprocedure een hogere waarden procedure op grond van de Wgh te worden gevoerd.

De nieuwe woning die wordt gerealiseerd wordt aangemerkt als een geluidsgevoelig object. De woning wordt opgericht aan de Vossenheuvel en ligt dan ook in de geluidszone van deze weg.

Om de geluidbelasting op de gevels van de nieuwe woning te bepalen is op voorhand een akoestisch onderzoek uitgevoerd⁵ (zie separate bijlage). Uit het onderzoek blijkt dat voor alle omliggende wegen voldaan wordt aan de voorkeursgrenswaarde. Uit het onderzoek blijkt dan ook dat sprake is van een goed woon- en leefklimaat ter plaatse van de nieuwe woonbestemming gewaarborgd is.

⁴ HMB Groep, verkennend bodemonderzoek, Vossenheuvel (ong.) America, 13 oktober 2020, kenmerk: 20307301A

⁵ HMB Groep, Akoestisch onderzoek, Vossenheuvel 9 America, 18 september 2020, kenmerk 20307601N

5.2.4 Luchtkwaliteit

Sinds 15 november 2007 is de Wet luchtkwaliteit in werking en staan de hoofdlijnen voor regelgeving rondom luchtkwaliteitseisen beschreven in de Wet milieubeheer (hoofdstuk 5 Wm).

Heersende luchtkwaliteit

In het kader van een goede ruimtelijke ordening dient te worden bezien of de luchtkwaliteit ter plaatse voldoende is.

Rondom het plangebied bevinden zich diverse wegen als emissiebronnen van luchtverontreinigende stoffen (uitlaatgassen van verkeer). Deze bronnen zijn opgenomen in de achtergrondconcentraties, zoals die door het RIVM jaarlijks in kaart worden gebracht. Normaal gesproken zijn er in het oosten en zuiden van Nederland geen knelpunten op het gebied van de luchtkwaliteit met betrekking tot fijn stof en stikstofdioxide te verwachten. De grootschalige concentratiekaart Nederland (GCN) geeft per km-vak de huidige achtergrondconcentraties weer.

Volgens de kaarten van het RIVM bedraagt momenteel de concentratie fijn stof (PM_{2,5}) ter plaatse 10,7 µg/m³, de concentratie fijn stof (PM₁₀) 17,7 µg/m³ en de concentratie stikstofdioxide (NO₂) 14,6 µg/m³. In de Wet milieubeheer is de jaargemiddelde grenswaarde voor PM_{2,5} 25 µg/m³, terwijl de jaargemiddelde grenswaarde voor PM₁₀ 40 µg/m³ bedraagt. Voor NO₂ bedraagt de jaargemiddelde grenswaarde eveneens 40 µg/m³.

Volgens de kaarten van het RIVM is de luchtkwaliteit ter plaatse voldoende waardoor er sprake is van een goed woon- en leefklimaat.

Effect op luchtkwaliteit

De AMvB 'NIBM' legt vast, wanneer een ruimtelijke ontwikkeling niet in betekende mate (NIBM) bijdraagt aan de concentratie van een bepaalde stof. De achtergrond van het beginsel 'niet in betekende mate' is dat de gevolgen van een ontwikkeling voor de luchtkwaliteit in een aantal gevallen (beschreven in de ministeriële Regeling NIBM) worden tenietgedaan door de ontwikkeling van bijvoorbeeld schonere motoren in het gehele land.

Op 1 augustus 2009 is het nationaal samenwerkingsprogramma luchtkwaliteit (NSL) in werking getreden. Hierdoor dient bij plannen die de luchtkwaliteit beïnvloeden niet langer te worden uitgegaan van de normen uit de interimperiode. Nu het NSL in werking is getreden is een ontwikkeling NIBM, als aannemelijk is dat de ontwikkeling een toename van de concentratie veroorzaakt van maximaal 3%. De 3% grens wordt gedefinieerd als 3% van de grenswaarde voor de jaargemiddelde concentratie van fijn stof (PM₁₀) of stikstofdioxide (NO₂). Dit komt overeen met 1,2 microgram/m³ voor zowel fijn stof en NO₂. Als de 3% grens voor PM₁₀ of NO₂ niet wordt overschreden, dan hoeft geen verdere toetsing aan grenswaarden plaats te vinden.

De ministeriële regeling NIKBM geeft aan in welke gevallen een nieuw project in ieder geval een NIBM-project is. Dit is bijvoorbeeld het geval als er minder dan 500 woningen worden gebouwd bij minimaal één ontsluitingsweg. Aangezien thans één nieuwe woning wordt toegevoegd draagt het initiatief niet in betekende mate bij aan de luchtverontreiniging.

5.2.5 Geur

Geur kan in de leefomgeving hinder veroorzaken en brengt om die reden ook gezondheidsrisico's met zich mee. Geurhinder kan leiden tot lichamelijke klachten, zoals hoofdpijn, misselijkheid, verstoorde ademhaling en verstoorde hartslag. Ook kan geur psychische klachten veroorzaken, bijvoorbeeld spanningen, structurele onvrede over het woon- en leefklimaat en vermindering van activiteiten buitenshuis.

Nieuwe ruimtelijke ontwikkelingen dienen daarom te worden getoetst aan de normen uit de per 1 januari 2007 in werking getreden Wet geurhinder en Veehouderij (Wgv). Als gevolg van deze wet worden normen gesteld voor de bouw van nieuwe geurgevoelige objecten in relatie tot geur afkomstig van veehouderijen.

Een woning is een geurgevoelig object. De woning kan derhalve geurhinder ondervinden van veehouderijen in de omgeving.

Binnen een straal van 500 meter rondom het plangebied is slechts één veehouderij gelegen, op de locatie Midden Peelweg 18. Hier worden paarden gehouden. Voor het houden van paarden dient, op basis van de Wgv een afstand van 50 meter te worden aangehouden.

De afstand tussen het plangebied en de paardenhouderij bedraagt circa 370 meter. Er wordt derhalve ruimschoots voldaan aan deze afstand, er is dus geen sprake van geuroverlast. Geconcludeerd kan worden door de grote afstanden tot deze veehouderij dat ter plaatse geen sprake kan zijn van een aantasting van het woon- en leefklimaat door geur.

5.2.6 Bedrijven en milieuzonerings

Milieuzonering is het aanbrengen van een noodzakelijke ruimtelijke scheiding tussen milieubelastende en milieugevoelige functies ter bescherming of vergroting van de kwaliteit van de leefomgeving. Als hulpmiddel voor de inpassing van bedrijvigheid in haar fysieke omgeving of van gevoelige functies nabij bedrijven, heeft de Vereniging van Nederlandse Gemeenten (VNG), in samenwerking met de Ministeries van Volkshuisvesting, Ruimtelijke Ordening en Milieubeheer en Economische zaken, in 2009 een indicatieve bedrijvenlijst opgesteld.

Om een milieuzonering in een concrete situatie te kunnen uitwerken bevat de VNG-publicatie bouwstenen. De drie belangrijkste bouwstenen zijn:

1. De richtafstandenlijst;
2. Twee omgevingstypen;
3. Een lijst van toelaatbare activiteiten in gemengd gebied met het oog op functiemenging.

De belangrijkste bouwstenen voor milieuzonering zijn de twee richtafstandenlijsten die zijn opgenomen in bijlage 1 van de VNG-publicatie. Dit zijn afstanden ten opzichte van een rustige woonwijk (of een vergelijkbaar omgevingstype). In de bijlagen wordt onderscheid gemaakt naar richtafstanden voor de ruimtelijke relevante milieuaspecten geur, stof, geluid en gevaar. De grootste van deze vier richtafstanden is bepalend voor de indeling van een activiteit in een milieucategorie.

Om tot een optimale invulling van de ruimte te komen worden diverse omgevingstypen onderscheiden. Het achterliggende idee is dat de gevoeligheid van een gebied mede afhankelijk is van het omgevingstype. De gevoeligheid van een gebied kan daarom aanleiding zijn om af te wijken van de standaardafstanden in de bedrijvenlijst die uitgaan van de ligging in een rustige woonwijk. Afhankelijk van het type gebied kan een correctie worden toegepast op de afstanden die zijn genoemd in de standaardlijst en wel per hinderaspect (geluid, stof, stank en dergelijke) dat in de lijst is genoemd.

Het plangebied is te typeren met het omgevingstype 'rustig buitengebied'. Rondom het plangebied zijn voornamelijk woningen gelegen.

In de directe omgeving van het plangebied bevinden zich de volgende bedrijven (tabel 3).

Tabel 3. Bedrijven in de omgeving van het plangebied

Naam bedrijf	Soort bedrijf	SBI-2008	Adres	Aan te houden afstanden	Afstand tot plangebied
<i>Friet van Lei</i>	Frietwagenverhuur	772	Vossenheuvel 7	<ul style="list-style-type: none"> ▪ Geur 10 meter ▪ Stof 10 meter ▪ Geluid 30 meter ▪ Gevaar 10 meter 	30 meter
<i>Hortus Fragum BV</i>	Glastuinbouwbedrijf	011, 012, 013	Vossenheuvel 12	<ul style="list-style-type: none"> ▪ Geur 10 meter ▪ Stof 10 meter ▪ Geluid 30 meter ▪ Gevaar 10 meter 	17 meter
<i>Born to run</i>	Hondendagopvang	94991	Vossenheuvel 6	<ul style="list-style-type: none"> ▪ Geur 0 meter ▪ Stof 0 meter ▪ Geluid 50 meter ▪ Gevaar 0 meter 	86 meter

Onderzocht is of de hindercontouren het plangebied overlappen. Er is één hindercontour die het plangebied overlapt; het glastuinbouwbedrijf aan de Vossenheuvel 12. Aan de richtafstanden voor het aspect geluid wordt niet voldaan, aan de overige richtafstanden wel. De afstand tussen het bouwvlak van de nieuwe woning en het bouwvlak van het glastuinbouwbedrijf bedraagt 17 meter. Echter de bedrijfsactiviteiten vinden niet plaats aan de rand van het bouwvlak maar verder naar achter. De afstand tussen de bedrijfsgebouwen waar de bedrijfsactiviteiten worden uitgevoerd en het plangebied bedraagt 55 meter. Hiermee wordt voldaan de richtafstand.

De omliggende bedrijvigheid zal derhalve geen negatieve effecten hebben op het woon- en leefklimaat binnen het plangebied.

5.2.7 Externe veiligheid

Bij ruimtelijke ontwikkelingen moet rekening gehouden te worden met het aspect externe veiligheid. Het beleid voor externe veiligheid is gericht op het beperken en beheersen van risico's voor de omgeving vanwege handelingen met gevaarlijke stoffen. De handelingen kunnen zowel betrekking hebben op het gebruik, de opslag en de productie, als op het transport van gevaarlijke stoffen. Omdat de gevolgen van een ongeluk met gevaarlijke stoffen groot kunnen zijn, zijn de aanvaardbare risico's vastgelegd in diverse besluiten. De belangrijkste zijn:

- Besluit externe veiligheid inrichtingen (Bevi);
- Besluit externe veiligheid buisleidingen (Bevb);
- Besluit externe veiligheid transportroutes (Bevt).

Binnen de beleidskaders voor deze drie typen risicobronnen staan altijd twee kernbegrippen centraal: het plaatsgebonden risico en het groepsrisico. Hoewel beide begrippen onderlinge samenhang vertonen zijn er belangrijke verschillen. Hieronder worden beide begrippen verder uitgewerkt.

Plaatsgebonden risico (PR)

Het plaatsgebonden risico geeft de kans, op een bepaalde plaats, om te overlijden ten gevolge van een ongeval bij een risicovolle activiteit. Het PR kan op de kaart van het gebied worden weergegeven met zogeheten risicocontouren: lijnen die punten verbinden met eenzelfde PR. Binnen de 10-6 contour (welke als wettelijke harde norm fungeert) mogen geen kwetsbare objecten geprojecteerd worden. Voor beperkt kwetsbare objecten geldt de 10-6 contour niet als grenswaarde, maar als een richtwaarde.

Groepsrisico (GR)

Het groepsrisico is een maat voor de kans dat bij een ongeval een groep slachtoffers valt met een bepaalde omvang (10 personen of meer). Het GR is daarmee een maat voor de maatschappelijke ontwrichting. Het GR wordt bepaald binnen het invloedsgebied van een risicovolle activiteit. Voor het groepsrisico geldt een verantwoordingsplicht. Dit houdt in dat iedere wijziging met betrekking tot planologische keuzes moet worden onderbouwd én verantwoord door het bevoegd gezag.

Verantwoordingsplicht groepsrisico

Met het invullen van de verantwoordingsplicht wordt antwoord gegeven op de vraag in hoeverre externe veiligheidsrisico's in het plangebied worden geaccepteerd en welke maatregelen getroffen zijn om het risico zoveel mogelijk te beperken. Het invullen van de verantwoordingsplicht is een taak van het bevoegd gezag (veelal bij de gemeente). Door de verantwoordingsplicht worden gemeenten gedwongen het externe veiligheidsaspect mee te laten wegen bij het maken van ruimtelijke keuzes. Deze verantwoording is kwalitatief en bevat verschillende onderdelen die aan bod kunnen of moeten komen. Ook bestaat er een adviesplicht voor de regionale brandweer. In de Handreiking verantwoordingsplicht groepsrisico zijn de onderdelen van de verantwoording nader uitgewerkt en toegelicht.

Tabel 4. Wanneer verantwoorden?

Bron	Wanneer groepsrisicoverantwoording?
<i>Inrichtingen (Bevi)</i>	Altijd wanneer binnen invloedsgebied een ruimtelijk besluit wordt genomen
<i>Buisleidingen (Bevb)</i>	Altijd wanneer binnen invloedsgebied een ruimtelijk besluit wordt genomen
<i>Spoor-, Rijks- en waterwegen (Bevt)</i>	Wanneer sprake is van toename van het groepsrisico of overschrijding van de oriëntatiewaarde

Indien de verantwoordingsplicht niet juist is uitgewerkt terwijl dit wel verplicht is, kan dit tot vernietiging van het ruimtelijk besluit door de Raad van State leiden. Door het uitwerken van de verantwoordingsplicht neemt het bevoegd gezag de verantwoordelijkheid voor het 'restrisico' dat overblijft nadat de benodigde veiligheid verhogende maatregelen genomen zijn.

Inventarisatie risicobronnen

Door de provincie Limburg is een risicokaart samengesteld waarop de risico veroorzakende bedrijven en objecten zijn weergegeven. Op basis van deze risicokaart bevinden zich in de omgeving een aantal risico's. Over de N277 (Midden Peelweg) worden gevaarlijke stoffen vervoerd. Daarnaast liggen op enige afstand drie buisleidingen waar gevaarlijke stoffen door vervoerd worden.



Afbeelding 13. Uitsnede risicokaart Nederland (plangebied rood omcirkeld)

Transport gevaarlijke stoffen

Risicovol transport kan plaatsvinden over N277 die circa 475 meter ten oosten van het plangebied is gelegen. De plaatsgebonden risicocontour van deze weg bedraagt 0 meter en het groepsrisico is kleiner dan 0,1 maal de oriëntatiewaarde. Het invloedsgebied van deze weg bedraagt 355 meter, het plangebied is niet gelegen binnen het invloedsgebied van deze weg.

Volgens artikel 8 van het besluit externe veiligheid transportroutes (Bevt) moet er in het bestemmingsplan ingegaan worden op de benoemde onderwerpen van artikel 8 (groepsrisico) als het plangebied binnen 200 meter is gelegen van een transportroute. Aangezien in onderhavige situatie dit niet het geval is, is een verdere uitwerking niet opgenomen in dit bestemmingsplan.

Risicovolle buisleidingen

Ten oosten van het plangebied zijn drie buisleidingen gelegen. De buisleidingen zijn in beheer van Gasunie Transport Services en betreffen allen aardgasleidingen. De leidingen zijn gelegen op een afstand van 635 meter, 641 meter en 649 meter.

Tabel 5. Leidingen omgeving plangebied

Id. Leiding	Diameter (inch)	Druk (kPa)	PR-10⁻⁶ (m)	Letaliteit 100% (m)	Letaliteit 1% (m)
A-520	24	6.620	150	140	310
A-578	42	6.620	0	190	490
A-665	48	8.000	0	220	580

Voor buisleidingen met een druk hoger dan 4.000 kPa geldt dat het plaatsgebonden risico op 5 meter aan weerszijden van de leiding niet meer dan 10⁻⁶ mag zijn. Er wordt daarbij gemeten vanaf het hart van de leiding. Binnen deze zone zijn kwetsbare objecten niet toegestaan en beperkt kwetsbare objecten niet wenselijk. In het bestemmingsplan dient deze zone ook als veiligheidszone bestemd te worden. Het plangebied is niet gelegen binnen de plaatsgebonden risicocontouren van de buisleidingen.

De betreffende gasleidingen hebben een zogenaamde 100% letaliteitszone van respectievelijk 140, 190 en 220 meter aan weerszijden van de gasleidingen, waar de kans bestaat dat alle aanwezigen kunnen komen te overlijden bij een ongeval met de gasleiding. De 100% en 1% letaliteitszones liggen buiten het plangebied. Het plangebied is dan ook niet gelegen binnen het invloedsgebied van de buisleidingen.

Conclusie

Het aspect externe veiligheid vormt derhalve geen belemmering voor het oprichten van de nieuwe woning.

5.3 Waterparagraaf

In deze paragraaf wordt beschreven op welke wijze het waterhuishoudkundig systeem in het plangebied opgebouwd is en hoe rekening is gehouden met de (ruimtelijk) relevante aspecten van (duurzaam) waterbeheer. Een beknopte beschrijving van de kenmerken van het watersysteem kan het benodigde inzicht geven in het functioneren van dit systeem.

Het plangebied ligt binnen het beheergebied van het Waterschap Limburg. In het kader van het beleid van zowel de gemeente Horst aan de Maas als het waterschap dient binnen het plangebied een duurzaam waterhuishoudkundig systeem gerealiseerd te worden.

5.3.1 Beleidskader

Relevante beleidstukken op het gebied van water zijn het Waterbeheerplan 2016-2021 van het waterschap, het Provinciaal Omgevingsplan Limburg 2014 (POL2014), het Nationaal Waterplan, WB21, Nationaal Bestuursakkoord Water en de Europese Kaderrichtlijn Water. Belangrijkste gezamenlijke punt uit deze beleidsstukken is dat water een belangrijk sturend element is in de ruimtelijke ordening. Water legt een ruimteclaim op het landschap waaraan voldaan moet worden.

De bekende drietrapsstrategieën zijn leidend:

- Vasthouden-bergen-afvoeren (waterkwantiteit);
- Voorkomen-scheiden-zuiveren (waterkwaliteit).

Tevens wordt thans gewerkt met de trits, hergebruik-bergen-infiltreren-afvoeren.

Daarnaast is de Beleidsbrief regenwater en riolering nog relevant. Hierin staat hoe het best omgegaan kan worden met het hemelwater en het afkoppelen daarvan. Ook hier gelden de driestapsstrategieën.

Het waterbeleid in het POL2014 sluit aan op de Europese Kaderrichtlijn Water en het Nationaal Waterplan. Het provinciaal waterbeleid omvat de volgende strategische doelen:

- Herstel sponswerking: het voorkomen van wateroverlast en watertekort in het regionale watersysteem, anticiperend op veranderde klimatologische omstandigheden;
- Herstel van de natte natuur: het bereiken van ecologisch gezonde watersystemen en grondwaterafhankelijke natuur;
- Schoon water: het bereiken van een goede chemische kwaliteit voor water en sediment;
- Duurzame watervoorziening: het beschermen van water voor menselijke consumptie, zodanig dat voldoende water van de vereiste kwaliteit via eenvoudige zuiveringstechnieken beschikbaar is;
- Een veilige Maas: het streven naar een acceptabel risico voor overstromingen in het rivierbed van de Maas.

De waterkundige waarden zijn in het POL2014 weergegeven op de kaarten 'Regionaal Water' en 'Ondergrond'. Conform deze kaarten gelden er voor het plangebied geen waterkundige waarden.

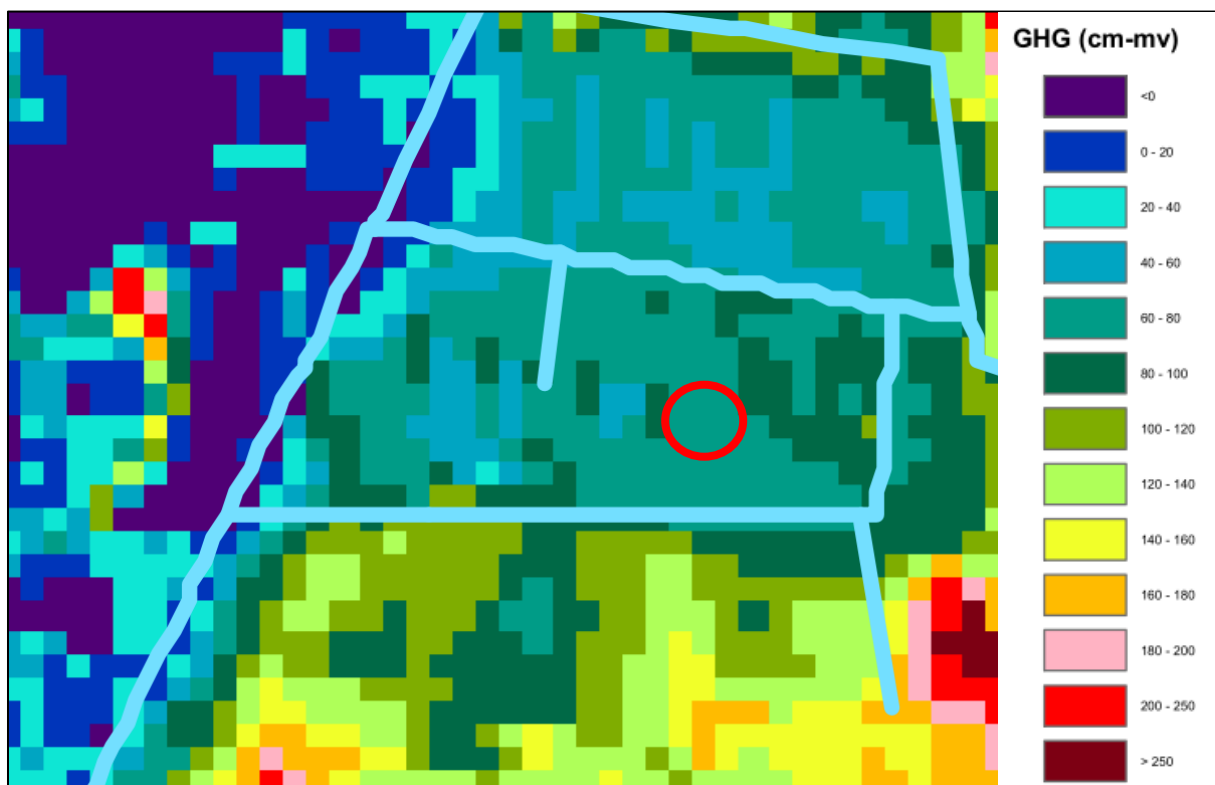

Afbeelding 14. Uitsnede kaart GHG

Bodemgesteldheid en grondwater

Op de Bodemkaart van Nederland worden de gronden van het plangebied aangeduid als veldpodzolgronden, bestaande uit leemarm en zwak lemig fijn zand.

Conform de algemene gegevens van het Waterschap Limburg blijkt de omgeving van het plangebied een goede bodemdoorlatendheid te hebben van 0,75-1,5 m/dag.

Op basis van de kaarten behorende bij het Nieuw Limburgs Peil (NLP) blijkt dat de gemiddelde hoogste grondwaterstand 60-80 cm-mv is gelegen.

Oppervlaktewater

Op de leggerkaarten van Waterschap Limburg is te zien dat binnen het plangebied geen oppervlaktewater ligt. Op de leggerkaart is te zien dat de weg Vossenheuvel aan elke zijde wordt begrensd door een watergang. Ten noorden van de weg stroomt de Kabroekse Beek, ten oosten en ten zuiden de Vossenheuvel en ten westen de Mariaveen.

Al deze watergangen betreffen primaire watergangen van het waterschap. De Keur van het waterschap is op alle watergangen van toepassing. Het oprichten van één nieuwe woning heeft geen nadelige consequenties voor de waterkundige waarden ter plaatse van de watergangen, de afstand van het plangebied tot de watergangen is daarvoor te groot.

Afvalwater/ riolering

Het vuilwater van de nieuwe woning wordt geloosd op de aanwezige riolering. Het stelsel is voldoende van omvang om van slechts één woning en de daarmee gepaard gaande geringe toename aan afvalwater te kunnen verwerken.

Grondwaterbescherming

Het plangebied is niet gelegen in een grondwaterbeschermingsgebied, zoals vastgelegd in de Omgevingsverordening Limburg 2014.

Water in relatie tot ontwikkeling

Door het toekennen van de planologische mogelijkheid om de grond te verharderen (in de vorm van een woning, bijgebouwen en erfverhardingen) neemt het verhard oppervlak in relatie tot de huidige situatie toe. Iedere toename van verhard oppervlak dient zoveel mogelijk 'hydrologisch neutraal' te geschieden.

Het hemelwater wordt conform het beleid afgekoppeld van het rioleringsstelsel. Bij de woning zal een infiltratiepoel / wadi worden gerealiseerd. Er van uitgaande dat het verhard oppervlak 350 m² zal bedragen (hoofdgebouw 10 * 10 m, bijgebouwen 150 m² en overige erfverharding 100 m²) zal de capaciteit van de infiltratievoorziening 430 * 0,100 = 35 m³ dienen te bedragen. Bij de aanvraag omgevingsvergunning dienen initiatiefnemers aan te tonen dat zij voldoen aan deze voorwaarden.

Ten aanzien van de waterkwaliteit zijn er een aantal andere aspecten om in acht te nemen:

- Het af te koppelen dakoppervlak mag niet worden vervaardigd van uitlopende bouwmaterialen.
- Af te koppelen verhardingen (wegen, parkeervoorzieningen en stoepen) kunnen verontreinigingen bevatten. Door tussenkomst van olie-/ slibafscheidende kolken, of een voldoende brede berm passage dient de kwaliteit van het afgevoerde hemelwater te worden gewaarborgd.

5.4 Kabels en leidingen

Grotere kabels en leidingen krijgen in een bestemmingsplan veelal een planologische beschermingszone door middel van een dubbelbestemming. Hiermee wordt de bedrijfszekerheid en de veiligheid van de betreffende leiding gewaarborgd.

Op basis van het vigerende bestemmingsplan is er geen sprake van een dergelijke dubbelbestemming in het plangebied.

Blijkens kaarten van Gasunie bevinden zich in de nabijheid van het plangebied drie aardgasleidingen. De aardgasleidingen zijn in eigendom van Gasunie Transport Services. De leidingbeheerder hanteert een beschermingszone van 5 m aan weerszijden van de leiding voor onderhoud, veiligheid, etc.. In het vigerende bestemmingsplan is aan weerszijden van deze leiding de dubbelbestemming 'Leiding – Gas' toegekend om de beschermingszone te borgen. Het plangebied ligt (ver) buiten deze dubbelbestemming en ligt dus niet binnen de beschermingszone van deze leiding.

5.5 Natuur

De Europese natuurwetgeving is in Nederland, op het gebied van soort- en gebiedsbescherming, uitgewerkt in de Wet natuurbescherming (Wn). Deze wet heeft tot doel alle in Nederland in het wild voorkomende planten- en diersoorten en natuurgebieden (Natura2000-gebieden) te beschermen en in stand te houden.

Flora en fauna

Om het voorkomen van flora en fauna in het plangebied aan te tonen en het effect van de bouw van een woning hierop te onderzoeken is een flora- en faunainspectie⁶ uitgevoerd.

Algemeen voorkomende grondgebonden zoogdieren en amfibieën

In het plangebied komen mogelijk zoogdieren en amfibieën voor, die onder de Wet natuurbescherming zijn beschermd. Het gaat om algemeen voorkomende soorten (zogenaamde A-soorten), waarvoor in Limburg een vrijstelling geldt in geval van ruimtelijke ontwikkeling en beheer en onderhoud. Dit houdt in dat deze soorten verstoord mogen worden, zonder dat daar vooraf een ontheffing voor is verkregen. Wel geldt altijd de Zorgplicht (artikel 1.11 Wnb); deze houdt in dat nadelige gevolgen voor dieren en planten altijd zoveel mogelijk moeten worden voorkomen. Om aan de algemene zorgplicht te voldoen, moeten dieren die tijdens de werkzaamheden worden aangetroffen, zo snel mogelijk naar een aangrenzende locatie buiten het plangebied worden verplaatst.

Vogels

In het plangebied komen mogelijk beschermde vogelnesten voor tijdens het broedseizoen. Het gaat om vogels waarvan het nest niet jaarrond wordt beschermd of als strenger beschermd wordt beschouwd. Hiervoor zijn maatregelen die negatieve effecten voorkomen wel verplicht. Verstoring van broedvogels en vernietiging van vogelnesten kan worden voorkomen door de werkzaamheden buiten de periode 15 maart – 15 juli (het broedseizoen van de meeste vogels) uit te voeren. Door naleving van deze maatregel worden ten aanzien van vogels geen overtredingen op de Wet natuurbescherming begaan.

Natura2000

Het dichtstbijzijnde wettelijk beschermde natuurgebied, het Natura 2000-gebied Deurnsche Peel & Mariapeel, ligt op 1,1 kilometer afstand van het plangebied.

⁶ Faunaconsult, Flora- en faunainspectie aan de Vossenheuvel te America, 5 oktober 2020

In de Wnb is voorgeschreven dat voor alle activiteiten die mogelijk een negatief effect hebben op Natura2000-gebieden een Wnb-vergunning vereist is. Over een afstand van 1,1 km of meer zijn negatieve effecten vanuit het plangebied op de Natura2000-gebieden uit te sluiten, behoudens wat betreft verzuring en/of vermesting. Verzuring en vermesting zijn een van de mogelijk negatieve effecten van een initiatief op een Natura2000-gebied en kan een groot bereik hebben daar stikstof (in de vorm van NO_x of NH₃), welke verzuring en vermesting veroorzaakt, door de atmosfeer kan neerslaan in een Natura2000-gebied.

Voor ieder habitattype binnen een Natura2000-gebied dat gevoelig is voor verzuring en/of vermesting is een kritische depositiewaarde (KDW) vastgesteld. De KDW geeft de grens aan waarboven het risico bestaat dat de kwaliteit van het habitat significant wordt aangetast door de verzurende en/of vermestende invloed van atmosferische stikstofdepositie. Door middel van het rekeninstrument AERIUS Calculator wordt de stikstofdepositie op Natura2000-gebieden als gevolg een initiatief berekend.

Gebruiksfasen

Als gevolg van onderhavig initiatief kan de emissie van stikstof vanuit het plangebied toenemen vanwege het gebruik van de woning en de toename van verkeer van en naar de locatie.

Volgens AERIUS Calculator leidt het gebruik van een vrijstaande woning tot een emissie van 3,0 kg/jaar NO_x.

Voor het bepalen van de verkeersgeneratie is gebruik gemaakt van de CROW-publicatie 317 'Kencijfers parkeren en verkeersgeneratie'. Voor het bepalen van het gebiedstype is gebruik gemaakt van de 'Nota Parkeernormen 2019' van gemeente Horst aan de Maas. Er is uitgegaan van de volgende gegevens:

- Functie: vrijstaande koopwoning;
- Gebiedstype: buitengebied, weinig stedelijk.

Op basis van de kencijfers genereert een dergelijke woning per etmaal minimaal 7,8 en maximaal 8,6 verkeersbewegingen. Uitgaande van een worst-case benadering genereert het initiatief dagelijks 8,6 verkeersbewegingen, veroorzaakt door 4,3 voertuigen (elk arriverend voertuig vertrekt weer en genereert dus per saldo 2 verkeersbewegingen). Vanwege het karakter van het initiatief wordt verondersteld dat de voertuigen van en naar de locatie lichte voertuigen betreffen (personenauto's). Uit de ingevoerde gegevens blijkt dat door de toename van het verkeer de emissie NO_x met 0,2 kg/jaar toeneemt vanuit de locatie.



Afbeelding 15. Uitsnede berekening gebruiksfase AERIUS Calculator

De stikstofemissie neemt door het initiatief toe met 3,2 kg NO_x per jaar. Dit leidt op basis van AERIUS Calculator niet tot een toename van stikstofdepositie ter plaatse van de Natura2000-gebieden. Het initiatief leidt derhalve niet tot extra verzuring of vermesting in Natura2000-gebieden. (zie bijlage 1: AERIUS-berekening gebruiksfase).

Bouwfase

Ook tijdens de bouw is sprake van (tijdelijke) stikstofemissie, veroorzaakt door verkeer van en naar de bouwlocatie (vrachtwagens die bouwmaterialen komen leveren, vervoer bouwvakkers, etc.) en het gebruik van mobiele werktuigen op de bouwlocatie (kraan, betonpomp, etc.).

Voor het bepalen van de verkeersgeneratie is gebruik gemaakt van algemene gegevens voor de bouw van een woning. Dit betreffen de volgende gegevens:

- Aanvoer beton voor fundering: 4 vrachtwagens (waarvan 1 betonpomp)
- Aanvoer stenen: 4 vrachtwagens
- Aanvoer beton voor begane grondvloer: 4 vrachtwagens (waarvan 1 betonpomp)
- Aanvoer breedplaatvloeren eerste verdieping: 1 vrachtwagen
- Aanvoer beton voor eerste verdiepingsvloer: 4 vrachtwagens (waarvan 1 betonpomp)
- Aanvoer dakplaten: 1 vrachtwagen
- Aanvoer dakpannen: 1 vrachtwagen
- Aanvoer divers klein materiaal (kozijnen, ramen, deuren, etc.): 4 vrachtwagens
- Afvoer afval en materiaal: 4 vrachtwagens

Uitgaande van een worst-case scenario doen op de meest drukke dag 4 vrachtwagens de bouwlocatie aan (op de dag dat beton wordt gestort).

Dagelijks zal personeel (bouwvakkers) de bouwlocatie bezoeken om bouwwerkzaamheden aldaar te verrichten. Het personeel komt over het algemeen gezamenlijk in 1 bestelbusje. Voor overige bezoekers is eveneens 1 bestelbusje aangehouden per dag.

Een worst-case scenario is ingevoerd in AERIUS Calculator, bestaande uit 4 zware voertuigen en 2 middelzware voertuigen per etmaal tijdens de bouwfase. Uit de ingevoerde gegevens blijkt dat door de toename van het bouwverkeer de emissie NO_x met 3,3 kg/jaar en de emissie NH₃ met 0,1 kg/jaar toeneemt vanuit de locatie. Voor het manoeuvreren en stationair draaien is uitgegaan dat elke dag één vrachtauto hiermee bezig is. Dit leidt tot een emissie van 0,1 kg/jaar NO_x en 0,0 kg/jaar NH₃.

In de bouwfase wordt gebruik gemaakt van bouwmachines met een verbrandingsmotor die No_x-emissies veroorzaken. In tabel 6 zijn de berekende emissies van de mobiele werktuigen weergegeven.

Tabel 6. Emissie van de werktuigen

Werktuig	Totaal aantal uren	Vermogen [kW]	NO _x -emissie	NH ₃ -emissie	Belasting	NO _x	NH ₃ -emissie
<i>Laadschop</i>	8	100	0,9	0,00282742	0,55	0,40	0,001
<i>Graafmachine</i>	40	200	0,8	0,00250544	0,69	4,42	0,013
<i>Hijskraan</i>	8	200	1	0,00287773	0,69	1,10	0,003
<i>Betonpomp</i>	7	200	1	0,00276061	0,69	0,97	0,003
<i>Trilplaten</i>	4	10	1,3	0,000565185	0,4	0,02	0,000
Totaal						2,90	0,009

Uit de ingevoerde gegevens blijkt dat de emissie NO_x met 10,31 kg/jaar en de emissie NH₃ 0,11 kg/jaar toeneemt tijdens de bouw van de woning.

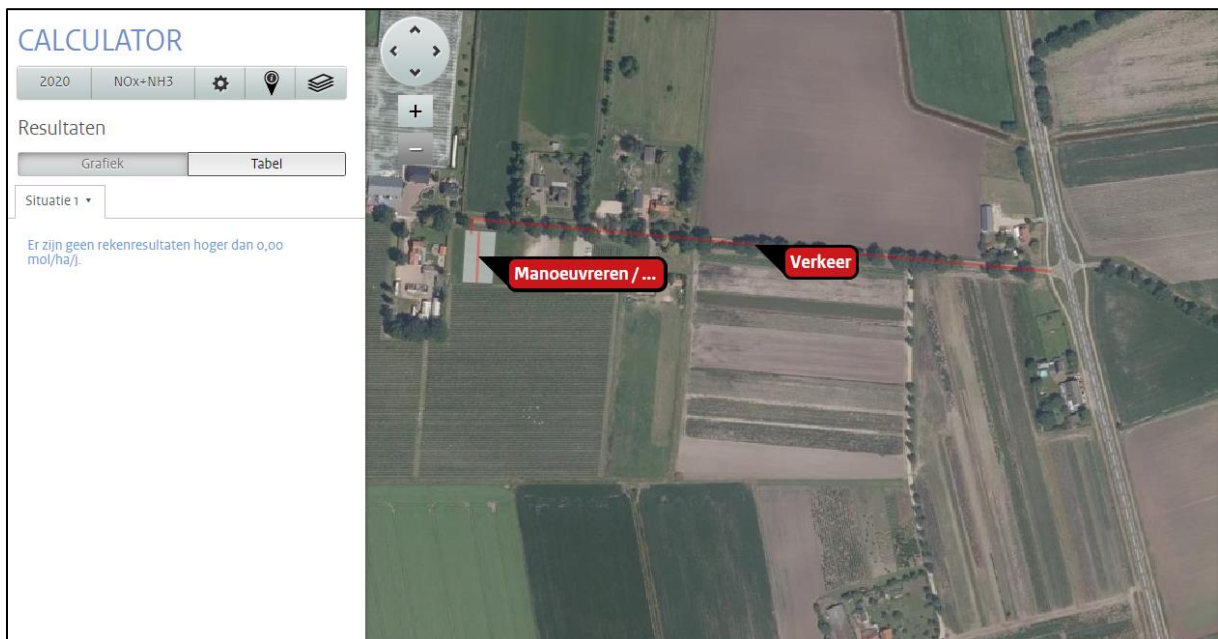

Afbeelding 16. Uitsnede berekening bouwphase AERIUS Calculator

Met de ingevoerde gegevens geeft AERIUS Calculator aan dat er geen rekenresultaten hoger zijn dan 0,00 mol/ha/j. Er is derhalve geen merkbaar c.q. negatief effect voor wat betreft stikstofdepositie ter plaatse van de Natura2000-gebieden door het initiatief tijdens de bouwphase (zie bijlage 2: AERIUS-berekening bouwphase).

5.6 Archeologie en cultuurhistorie

Cultuurhistorie

De provincie Limburg hecht veel waarde aan de cultuurhistorie van de provincie. De provincie wil dan ook dat er verstandig omgegaan wordt met cultuurhistorische bouwwerken en landschappen.

In het POL2014 is derhalve aangegeven dat gestreefd wordt naar het behouden, ontwikkelen en beheren van beschermde historische bouwwerken, hoofdlijnen van jonge en oude cultuurlandschappen en historische landschapselementen.

Het beleid ten aanzien van cultuurhistorie zoals dit in het POL2014 is weergegeven, is gestoeld op de Nota Belvédère. Het POL2014 schrijft dan ook voor een beschrijving in het bestemmingsplan mee te nemen, betreffende de omgang met de cultuurhistorische elementen in relatie tot de hiervoor geldende wettelijke bepalingen.

Volgens de provinciale kaart 'Cultuurhistorische Waardenkaart Limburg' is er binnen of in de nabijheid van het plangebied geen sprake van de aanwezigheid van cultuurhistorisch waardevolle objecten. Het oprichten van een nieuwe woning heeft dan ook geen negatieve consequenties voor de cultuurhistorie.

Archeologie

Sinds 1 september 2007 is de Wet op de Archeologische Monumentenzorg in werking getreden. De Wet op de Archeologische Monumentenzorg is de Nederlandse uitwerking van het Verdrag van Malta (1992). De wet is een raamwet die regelt hoe Rijk, provincie en gemeente bij hun ruimtelijke plannen rekening moeten houden met het erfgoed in de bodem.

Om te kunnen voldoen aan het gestelde in de Wet op de Archeologische Monumentenzorg dienen de gemeenten te beschikken over archeologiebeleid en een archeologische beleidskaart. De gemeente Horst aan de Maas heeft voor haar grondgebied een Archeologische Maatregelenkaart ontwikkeld welke op 26 mei 2015 is vastgesteld. Conform deze kaart is het plangebied gelegen in een gebied met een lage archeologische waarde.

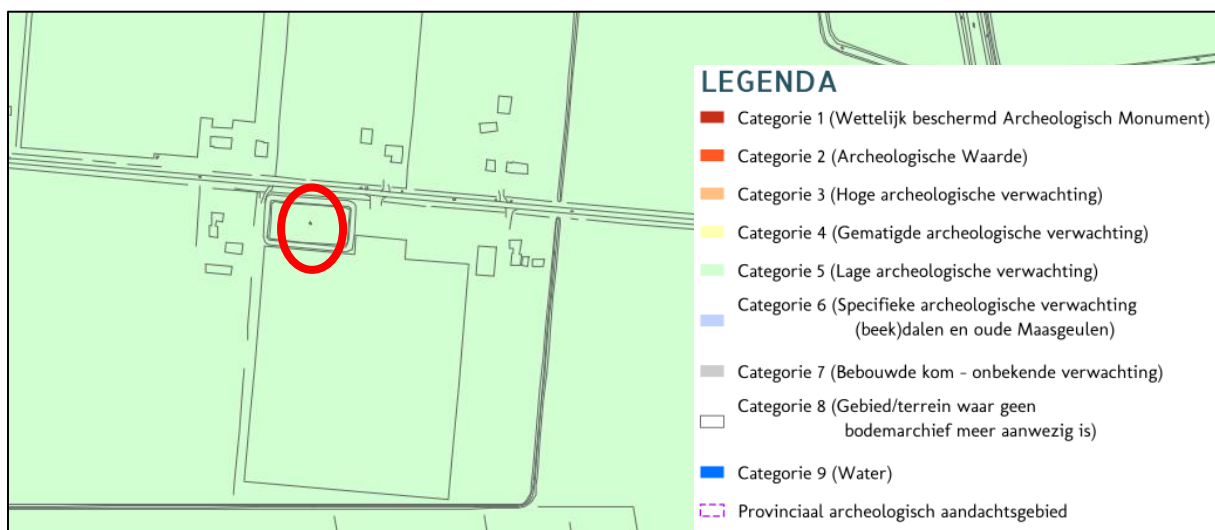

Afbeelding 17. Uitsnede archeologische waardenkaart met plangebied rood omcirkeld

Voor gebieden met een lage archeologische verwachtingswaarde geldt geen onderzoeksverplichting.

5.7 Verkeer en parkeren

Het toevoegen of wijzigen van een functie heeft in veel gevallen een effect op het aantal verkeersbewegingen. Het is daarom van belang om te kijken welke veranderingen er optreden en of dit effect heeft op het wegverkeer en het parkeren.

Verkeer

De nieuwe woning zal worden ontsloten via de Vossenheuvel. Voor het bepalen van de verkeersgeneratie is gebruik gemaakt van de CROW-publicatie 317 'Kencijfers parkeren en verkeersgeneratie'. Gekeken is naar de functie 'vrijstaande koopwoning' en naar het gebiedstype 'buitengebied in een weinig stedelijk gebied'. De nieuwe woning zal 7,8 – 8,6 motorvoertuigen per etmaal genereren. Gezien het profiel van de weg zal deze de geringe toename van het aantal verkeersbewegingen door slechts één nieuwe woning goed kunnen verwerken.

Parkeren

Om de parkeerbehoefte te kunnen bepalen wordt aansluiting gezocht bij de Nota Parkeernormen 2019. Voor woonhuizen buiten de bebouwde kom geldt een parkeernorm van 2,0 parkeerplaatsen per woning. Op het terrein is voldoende ruimte om 2,0 parkeerplaatsen te realiseren. Het initiatief sluit dan ook aan bij de gemeentelijke parkeercijfers.

5.8 Volksgezondheid

Het RIVM doet onderzoeken naar de effecten van veehouderijen op de gezondheid van omwonenden, veehouders, de gezinnen van veehouders en mensen die op de veehouderij werken. Dieren kunnen ziekteverwekkers bij zich dragen waar mensen ziek van kunnen worden zoals Q-koorts of Salmonella. Daarnaast kunnen fijnstof en endotoxinen (celwandbestanddelen van bepaalde bacteriën) gezondheidsproblemen veroorzaken. Ook kan het voorkomen dat mensen hinder ondervinden van de stank die afkomstig is van de mest uit de veehouderijen.

In Noord-Brabant en Noord-Limburg wonen veel mensen in de buurt van een of meerdere veehouderijen. Sommige mensen vragen zich af of het ongezond is om in de buurt van een veehouderij te wonen. Daarom is een grootschalig onderzoek gedaan naar de gezondheid van omwonenden bij veehouderijen.

In 2016 zijn de resultaten gepubliceerd van het onderzoek Veehouderij en Gezondheid Omwonenden (VGO). In dit onderzoek is gekeken naar de gezondheidseffecten bij omwonenden van ziekteverwekkers en luchtverontreiniging afkomstig van veehouderijen. In 2017 is er een tweede rapport 'Veehouderij en gezondheid omwonenden – aanvullende studies' gepubliceerd. Daarin zijn nieuwe analyses gedaan om de eerdere resultaten nog eens extra bevestigd te krijgen.

Endotoxine (pluimvee- en varkenshouderijen)

Uit onderzoeken is aangetoond dat omwonenden rondom veehouderijen gezondheidsrisico's lopen door de blootstelling aan emissies uit veehouderijen. Endotoxine is voor luchtwegklachten een relevante component in de (fijn)stof emissie afkomstig van veehouderijen.

In de omgeving van het plangebied zijn veehouderijen gelegen op een afstand van minimaal 370 meter. Gesteld kan worden dat de afstand tussen het plangebied en de veehouderijen voldoende is om een goed woon- en leefklimaat te waarborgen op het gebied van volksgezondheid.

Geitenhouderijen in de omgeving

Uit het rapport Veehouderij en Gezondheid Omwonenden (VGO) komt naar voren dat omwonenden van intensieve veehouderijen gezondheidsrisico's lopen. Zo lopen omwonenden van voornamelijk pluimveehouderijen en geitenhouderijen meer risico op het krijgen van longontstekingen. Naar aanleiding van het rapport VGO adviseert de GGD aan gemeenten geen nieuwe gevoelige objecten planologisch mogelijk te maken binnen een afstand van 2 kilometer tot een geitenhouderij. Uit het VGO-2 onderzoek is gebleken dat binnen een straal van 2 km rondom geitenhouderijen een verhoogd aantal gevallen longontsteking voordoet.

Binnen een afstand van 2 km van het plangebied is geen sprake van de aanwezigheid van geitenhouderijen. Er is derhalve geen sprake van een verhoogd volksgezondheidsrisico.

5.9 Spuitzones gewasbescherming

In een ruimtelijk plan dient te worden beoordeeld of sprake is van een goede ruimtelijke ordening. Daarbij dient ook rekening gehouden te worden met spuitzones ten behoeve van het gebruik van gewasbeschermingsmiddelen.

Hoewel er voor het gebruik en de introductie van gewasbeschermingsmiddelen diverse wetten, besluiten en regels van toepassing zijn, zijn er geen wettelijke voorschriften inzake de minimaal aan te houden afstanden tussen gronden waarop (fruit)bomen en andere gewassen in de open lucht worden gekweekt en nabijgelegen gevoelige functies, waaronder woningen.

Het ontbreken van dergelijke voorschriften laat echter onverlet dat in het kader van een goede ruimtelijke ordening een afweging van alle bij het gebruik van de gronden betrokken belangen dient plaats te vinden, waarbij de aan te houden afstand tussen akkerbouwgronden c.q. (fruit)boomgaarden en gevoelige objecten zodanig gekozen dient te worden dat een aanvaardbaar leefklimaat kan worden gegarandeerd. De Afdeling Bestuursrechtspraak van de Raad van State heeft eerder overwogen dat toepassing van de vuistregel om een afstand aan te houden van 50 m tussen gevoelige functies en agrarische bedrijvigheid waarbij gewasbeschermingsmiddelen worden gebruikt, in het algemeen niet onredelijk is (uitspraak van 27 mei 2015 in zaak nr. 201410309/1/R6). Dit brengt echter niet reeds met zich dat een kortere afstand in dit geval niet redelijk zou kunnen zijn. De afstand tot akkerbouwgronden c.q. (fruit)boomgaarden wordt bepaald door de driftblootstelling aan de gewasbeschermingsmiddelen. Deze driftblootstelling is afhankelijk van de toxiciteit van het gewasbeschermingsmiddel, de toegepaste spuittechnieken, kale of volle bladsituatie van de (fruit)bomen, een (gedeeltelijke) windhaag rondom het perceel en de overheersende windrichting.

In dit geval grenst het plangebied ten zuiden aan een perceel waarop blauwe bessen worden geteeld. Het perceel waarop de blauwe bessen worden geteeld staat kadastraal bekend als gemeente Horst, sectie S, perceel nummer 201. De afstand tussen het plangebied en het perceel waarop blauwe bessen worden geteeld bedraagt 15 meter.

Zoals hiervoor reeds aangegeven is de in de praktijk gegroeide vuistregel van 50 meter indicatief. Dat betekent dat er onder omstandigheden gemotiveerd van kan worden afgeweken en er toch sprake is van een goede ruimtelijke ordening. Omdat elk geval anders is, dient dit per ruimtelijk initiatief te worden onderzocht en afgewogen. Dat is maatwerk. Uit onderzoek en jurisprudentie van de Afdeling bestuursrechtspraak van de Raad van State komen de volgende aandachtspunten naar voren:

1. Wat wordt planologisch mogelijk gemaakt en wat zijn de geldende bestemming(en);
2. Welke gewasbeschermingsmiddelen worden gebruikt;
3. Wat is de overheersende windrichting.

Ad. 1. De bestaande bestemming 'Agrarisch met waarden' wordt middels onderhavig bestemmingsplan gewijzigd in de bestemming 'Wonen' om de bouw van een woning mogelijk te maken. De percelen blauwe bessen ten zuiden van het plangebied zijn eveneens bestemd als 'Agrarisch met waarden'. De voor 'Agrarisch met waarden' aangewezen gronden zijn o.a. bestemd voor:

- a. agrarisch bedrijfsmatig grondgebruik;
- b. agrarisch hobbymatig grondgebruik;
- c. grondgebonden agrarische bedrijven, niet zijnde grondgebonden veehouderijen.

Bij het bepalen van een verantwoorde afstand tussen woningen en agrarische percelen waarop agrarische bedrijvigheid in planologisch opzicht is toegestaan, dient te worden gekeken naar wat het bestemmingsplan in juridische zin toelaat. Het gebruik van het blauwe bessenperceel als agrarisch perceel is toegestaan op basis van het vigerende bestemmingsplan.

Ad. 2. Er wordt uitgegaan van gebruik van de stof Captan, aangezien deze stof in de fruitteelt het meest wordt gebruikt en het meest toxisch is. Bij deze stof dient dan ook de grootste afstand tot een gevoelige functie aangehouden te worden. Van belang is tevens wanneer deze middelen gebruikt mogen worden: gedurende het hele jaar of gedurende een seizoen, dus zowel op volblad als op kale bomen. De stof Captan mag gedurende het gehele jaar worden gebruikt, dus zowel op kale bomen als bomen met blad.

Ad. 3. In verband met de mogelijke verwaaiing van spuitvloeistof is de overheersende windrichting tevens van belang. De meest voorkomende windrichting in Nederland is wind uit zuidwestelijke richting.

Beoordeling

Aan de oost- en zuidzijde van het blauwe bessenperceel ligt de primaire watergang Vossenheuvel (welke in beheer is bij Waterschap Limburg). Vanwege de aanwezigheid van deze watergang moet bij het gebruik van gewasbeschermingsmiddelen op het perceel conform het Activiteitenbesluit op zijn minst een driftreducerende techniek van 90% (DRT 90) worden toegepast om te voorkomen dat het oppervlaktewater wordt benadeeld.

Uit onderzoek is daarnaast gebleken dat een windhaag als filter kan werken voor de emissie van gewasbeschermingsmiddelen. De dichtheid van de haag en de windsnelheid spelen een belangrijke rol bij de reductie van de drift (Porskamp, Michielsen, & Huijsmans, december 1994).

De mate waarin een windhaag de spuitdrift vermindert, is dan ook afhankelijk van verschillende factoren. Hieronder zijn de eisen waaraan een windhaag moet voldoen, weergegeven

Tabel 7. Eisen windhaag

Eis	Doorwerking plangebied
<i>De windhaag dient minimaal even hoog te zijn als het te bespuiten fruitteeltgewas en de hoogste in werking zijnde spuitdop.</i>	Blauwe bessenstruiken bereiken een hoogte van 1,5 tot 2,5 meter. De windhaag dient derhalve minimaal 2,5 meter hoog te zijn.
<i>De windhaag moet een horizontale aaneengeslotenheid hebben met uitzondering van die plaatsen - toegang tot het fruitperceel - waar geen bomen/struiken kunnen staan. Voor een goede aaneengeslotenheid dient de plantafstand aan te sluiten bij de gebruikte boom-/struiksoort. Over de gehele lengte/langs alle zijden op de rand van het fruitperceel dienen bomen/struiken te staan.</i>	De plantafstand tussen de bomen/struiken is afhankelijk van gekozen boom-/struiksoort. Gangbaar zijn de: <ul style="list-style-type: none">▪ Els, (haag)beuk en conifeer, maximale plantafstand 75 cm;▪ Populier en wilg, maximale plantafstand 150 cm;▪ Overige boom-/struiksoorten, maximale plantafstand 75 cm
<i>De windhaag moet een verticale aaneengeslotenheid hebben met uitzondering van de onderzijde. De onderzijde van de windhaag mag tot een hoogte van maximaal 50 cm openingen bevatten.</i>	De windhaag is vanaf 50 centimeter vanaf de grond tot aan de bovenkant voldoende aaneengesloten. Onder de 50 centimeter zijn openingen toegestaan.
<i>Het bladoppervlak van de windhaag is voor minimaal 90% dicht. Dit houdt in dat de windhaag voor maximaal 10% van het oppervlak openingen mag bevatten.</i>	Een windhaag is voldoende dicht als in het midden van de haag het bladoppervlak in het groeiseizoen voor minimaal 90% dicht zit. Dit houdt in dat de haag voor maximaal 10% van het bladoppervlak openingen mag bevatten.
<i>De windhaag moet op de rand van het fruitperceel geplaatst zijn en tussen de windhaag en de buitenste gewasrij moet zich een rijpad bevinden. De afstand tussen de eerste rij fruitbomen/fruitstruiken en de perceelsrand - tevens insteek bij oppervlaktewater - is minimaal 325 centimeter, veelal 350 - 450 centimeter (afhankelijk van windhaagsoort).</i>	De windhaag wordt opgericht op de perceelsgrens. Afstand van de windhaag tot eerste rij blauwe bessenstruiken bedraagt dan minimaal 3,25 m.

Het toevoegen van een windhaag binnen het plangebied kan zorgen voor een reductie van de drift. Het is van belang dat de windhaag voldoende dicht is en tenminste 2,5 meter hoog is. Gesteld kan worden dat het planten van een windhaag zorgt voor een goed woon- en leefklimaat ten aanzien van het gebruik van gewasbeschermingsmiddelen.

In de planregels is een voorwaardelijke bepaling opgenomen dat direct achter het plangebied, op de perceelsgrens met het blauwe bessenperceel, een windhaag moet worden aangeplant met een minimale hoogte van 2,5 meter.

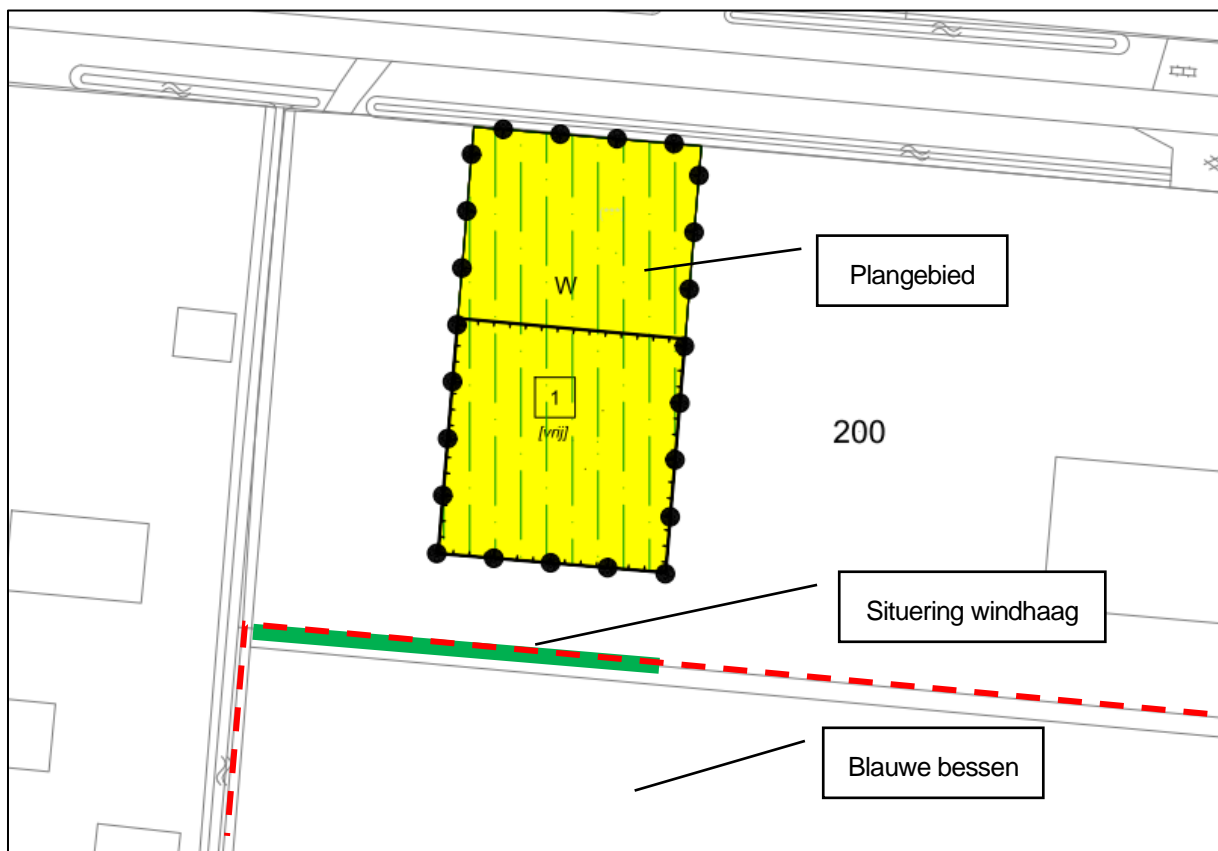

Afbeelding 18. Plangebied ten opzichte van blauwe perceel en situering windhaag

Gezien de verplichte toe te passen 90% driftreducerende techniek op het blauwe bessenperceel, alsook het aanplanten van een windhaag welke eventuele drift tegenhoudt, wordt geconcludeerd dat het gebruik van gewasbeschermingsmiddelen op het blauwe bessenperceel in dit geval niet leidt tot overlast in de nieuwe woning.

Ontwikkelingsmogelijkheden en bedrijfsvoering teler

Er zijn geen regels voor het gebruik van gewasbeschermingsmiddelen nabij woningen of andere voor driftgevoelige bestemmingen. Evenmin zijn er regels die toezien op bescherming van omstanders, recreanten of omwonenden. Eventuele klachten kunnen daarom niet leiden tot het aanpassen van de bedrijfsvoering van de teler. Het realiseren van de nieuwe woning heeft daarom geen belemmeringen vanuit wet- en regelgeving voor de eigenaar en/of gebruiker van het aangrenzende agrarisch perceel tot gevolg.

6. UITVOERBAARHEID

6.1 Economische uitvoerbaarheid

De realisatie van de nieuwe woning geschiedt volledig voor rekening van de initiatiefnemers. De gemeentelijke financiën zijn hierbij niet in het geding.

Kostenverhaal zal geregeld worden in een tussen de gemeente Horst aan de Maas en de initiatiefnemers af te sluiten anterieure overeenkomst, waarin naast verhaal van de ambtelijke kosten ook de kwaliteitsbijdrage worden meegenomen. Na ondertekening van de anterieure overeenkomst door beide partijen is het gemeentelijk kostenverhaal afdoende verzekerd. Hierdoor is dit plan economisch uitvoerbaar.

Tenslotte wordt in deze overeenkomst ook een planschadeverhaalsbeding zoals bedoeld in art. 6.4a Wro opgenomen. Hiermee wordt gewaarborgd dat eventueel te vergoeden planschade niet voor rekening van de gemeente Horst aan de Maas komt maar voor rekening van de initiatiefnemers.

6.2 Handhaving

Sinds 1 april 2005 werkt de gemeente Horst aan de Maas samen met de gemeente Venray als het gaat om handhaving. Onder deze samenwerking valt niet alleen de uitvoering, maar ook alle juridische, administratieve en beleidsmatige ondersteuning. In 2012 is het eerste integraal handhavingsbeleid in werking getreden. Inmiddels is het Beleidsplan VTH Horst aan de Maas 2017-2020 in werking getreden.

De gemeenten Horst aan de Maas en Venray voeren hun handhavingstaken uit op basis van de volgende visie: de gemeenten Horst aan de Maas en Venray stellen een gezonde, veilige, leefbare en groene leefomgeving centraal. Handhaving is één van de middelen om de kwaliteit van wonen, leven en werken te behouden en te versterken. Het bestuur streeft naar een gestructureerd en integraal handhavingsbeleid, waarbij preventief belang voorop staat. De betrokkenheid en het eigen verantwoordelijkheidsbesef van de burgers, bedrijven en instellingen moeten daarbij worden vergroot. Als de preventieve inzet (informatievoorziening) niet werkt en het geschonken vertrouwen wordt beschaamd, volgt daadwerkelijk handhavend optreden. Zo krijgt iedereen de aanpak die hij/zij verdient.

In dit integrale handhavingsbeleid is één van de speerpunten hoe in de economische situatie van de afgelopen jaren met minder middelen net zo veel of meer aan handhaving gedaan kan worden. In dit kader zijn de volgende uitgangspunten geformuleerd:

1. Appelleren aan de eigen verantwoordelijkheid;
 2. Preventie gaat boven repressie;
 3. Draagvlak creëren;
 4. Servicegericht handelen, en
 5. Alleen noodzakelijke en handhaafbare kaders stellen.
-
1. "Appelleren aan eigen verantwoordelijkheid" wil zeggen dat de verantwoordelijkheid bij de burgers, bedrijven en instellingen terecht komt, dit is ten slotte ook waar hij thuishoort. Dit vergt wel een bepaald vertrouwen van de gemeente over de burgers, bedrijven en instellingen binnen hun gemeente. Wordt dit vertrouwen geschaad dan treedt de gemeente consequent hard op. Er kan nu meer op risicogroepen of zwakke schakels ingezet worden, de capaciteit van de handhaving is dus beter in te delen en kan efficiënter gebruikt worden.

2. "Preventie gaat boven repressie" wil zeggen dat meer aandacht besteed wordt aan het voorkomen van overtredingen dan het aanpakken van bestaande overtredingen. Hierdoor hoeven er niet zoveel tijdrovende en geldverslindende, bestuursrechtelijke procedures doorlopen te worden. Er wordt dus met zo min mogelijk inzet zoveel mogelijk resultaat behaald.
3. Verder is "draagvlak creëren" een van de uitgangspunten. Dit houdt in dat er duidelijk over handhaving wordt gecommuniceerd en dat er ook daadwerkelijk gedaan wordt wat er gezegd wordt. Belangrijk is ook om dingen die spelen bij burgers, ondernemers, instellingen, scholen en verenigingen mee te nemen in het uitvoeringsprogramma en dat rechtsgelijkheid wordt nagestreefd.
4. Het vierde uitgangspunt is "servicegericht handelen". Dit houdt in dat de overheid zich dienstbaar opstelt. De gemeente denkt mee en speelt in op ongewenste situaties. Ook is de gemeente 24 uur per dag bereikbaar. Zo wordt een gevoel van veiligheid en een leefbare omgeving gecreëerd. Er is dus meer aandacht nodig voor de aanpak van overlastfeiten in de openbare ruimte.
5. Het laatste uitgangspunt is "alleen noodzakelijke en handhaafbare kaders stellen". Er worden dus alleen besluiten genomen en regels ingesteld die ook daadwerkelijk handhaafbaar zijn. Overbodige regels worden geschrapt om alles overzichtelijk te houden en er wordt zorg gedragen voor voldoende deskundige capaciteit, op deze manier kan gedogen geminimaliseerd worden.

Bij handhaving staat de nalevingsstrategie centraal. Hierin is opgenomen welke activiteiten worden ondernomen om te komen tot naleving van de regels. De nalevingsstrategie kan op zijn beurt worden onderverdeeld in de volgende strategieën:

1. Preventiestrategie;
2. Toezichtstrategie;
3. Sanctiestrategie, en
4. Gedoogstrategie.

Vaak wordt er gekozen voor een combinatie van deze strategieën om het resultaat te vergroten. Bij deze strategieën passen verschillende handhavingsinstrumenten.

Onder de preventieve handhavingsinstrumenten vallen onder andere deregulering, kritisch zijn op het formuleren van regels, handhaafbaarheid van de regels en communicatie en voorlichting. De regels moeten bekend zijn bij de doelgroep, er dient dus duidelijk gecommuniceerd te worden over handhavingsactiviteiten en de gemeentelijke prioriteiten.

Naast de preventieve handhavingsinstrumenten zijn er ook nog de repressieve handhavingsinstrumenten. Dit zijn onder andere het betalen van een dwangsom, bestuursdwang en intrekking van begunstigde beschikking. Bij een dwangsom wordt er een geldbedrag per overtreding of tijdseenheid dat de overtreding voortduurt betaald aan de gemeente. Bestuursdwang houdt in dat een overtreding op kosten van de overtreder ongedaan gemaakt wordt. Als laatste kan een begunstigde beschikking worden ingetrokken, op deze manier wordt een activiteit juridisch onmogelijk gemaakt. Het kan hierbij ook gaan om een gedeeltelijke ontheffing. Vaak volgt op het intrekken van een begunstigde beschikking nog het opleggen van een dwangsom of bestuursdwang.

Naast bestuursrechtelijk aanpakken van overtreeders kan het soms ook de voorkeur hebben om een overtreder strafrechtelijk aan te pakken. Op deze manier kunnen de vaak langdurende juridische procedures die gemoeid zijn met de bestuursrechtelijk aanpak ontlopen worden. Bij strafrechtelijke aanpak moet gedacht worden aan bestuurlijke strafbeschikking en een proces-verbaal. Wanneer er een privaatrechtelijke overeenkomst met de gemeente is aangegaan kan ook voor de privaatrechtelijke worden gekozen. Hierbij gaat, wanneer het mogelijk is, de bestuursrechtelijke aanpak wel voor. Ten slotte kan er voor een gedoogbeschikking gekozen worden. Dit gebeurt uitsluitend voor gevallen die veroorzaakt zijn door onvoorziene omstandigheden of overgangssituaties.

6.3 Maatschappelijke uitvoerbaarheid

De procedures voor vaststelling van een bestemmingsplan zijn door de wetgever geregeld. Aangegeven is dat tussen gemeente en verschillende instanties overleg over het plan moet worden gevoerd alvorens een ontwerpbestemmingsplan ter visie gelegd kan worden. Bovendien is het noodzakelijk dat belanghebbenden de gelegenheid hebben om hun visie omtrent het plan te kunnen geven. Pas daarna kan de wettelijke procedure met betrekking tot vaststelling van het bestemmingsplan van start gaan.

Vooroverleg

Artikel 3.1.1 van het Bro geeft aan dat het college van Burgemeester van Wethouders bij de voorbereiding van een bestemmingsplan, waar nodig, overleg dienen te plegen met betrokken instanties. Van het vooroverleg kan worden afgezien indien de betrokken diensten aangeven dat overleg niet noodzakelijk is. Bij het voorliggende bestemmingsplan zijn geen belangen van het Rijk, de provincie Limburg of het Waterschap Limburg in het geding. Overleg met deze partijen is dan ook niet noodzakelijk

Zienswijzen

Het ontwerpbestemmingsplan heeft van 15 juli 2021 tot en met 26 augustus 2021 voor eenieder ter inzage gelegen. Er zijn tegen het ontwerpbestemmingsplan geen zienswijzen ingediend.

6.4 Procedure

De Wet ruimtelijke ordening (Wro) is in werking getreden met ingang van 1 juli 2008. De wettelijke procedure start met het moment van ter inzage legging van het ontwerp bestemmingsplan.

De procedure ziet er als volgt uit:

- Vooroverleg met betrokken instanties;
- Openbare kennisgeving van het ontwerp bestemmingsplan;
- Terinzagelegging van het ontwerp en bijbehorende stukken gedurende 6 weken en toezending aan gedeputeerde staten en de betrokken rijksdiensten, waterschappen en gemeenten;
- Gedurende de termijn van terinzagelegging kunnen door eenieder schriftelijk of mondeling zienswijzen worden ingebracht;
- Vaststelling van het bestemmingsplan door de gemeenteraad binnen 12 weken;
- Algemene bekendmaking van het bestemmingsplan door terinzagelegging met voorafgaande kennisgeving en toezending aan gedeputeerde staten en betrokken rijksdiensten, waterschappen en gemeenten: binnen 2 weken dan wel, indien gedeputeerde staten of de inspecteur zienswijzen hebben ingebracht of het bestemmingsplan gewijzigd is vastgesteld, vanaf 6 weken na vaststelling;
- Mogelijkheid tot beroep bij de Afdeling bestuursrechtspraak van de Raad van State binnen 6 weken na bekendmaking voor belanghebbenden;
- Inwerkingtreding op de dag na afloop van de beroepstermijn, zijnde 6 weken na de bekendmaking, tenzij binnen deze termijn een verzoek om een voorlopige voorziening is ingediend bij de Voorzitter van de Afdeling bestuursrechtspraak van de Raad van State.

7. JURIDISCHE TOELICHTING

7.1 Planstukken

Het bestemmingsplan heeft als doel het planologisch-juridisch kader te geven voor de ontwikkeling van het beschreven plan. De nadere juridische invulling is gedetailleerd geregeld. Dit bestemmingsplan bestaat uit de volgende onderdelen:

- Toelichting;
- Planregels;
- Verbeelding.

Met het opstellen van het onderhavige bestemmingsplan is aangesloten bij de in de Wet ruimtelijke ordening en het Besluit ruimtelijke ordening geformuleerde uitgangspunten.

De plansystematiek voldoet aan de volgende RO-standaarden 2012:

- Standaard Vergelijkbare BestemmingsPlannen (SVBP) 2012;
- PraktijkRichtlijn BestemmingsPlannen (PRBP) 2012;
- Standaard Toegankelijkheid Ruimtelijke Instrumenten (STRI) 2012.

Ten behoeve van de uniformiteit van bestemmingsplannen binnen de gemeente Horst aan de Maas voldoet het bestemmingsplan qua systematiek aan het thans vigerende bestemmingsplan “Buitengebied Horst aan de Maas”.

7.2 Toelichting op de verbeelding

De verbeelding heeft een belangrijke rol bij het bepalen van de gebruiks- en bebouwingsmogelijkheden in het plangebied. Daartoe zijn op de verbeelding bestemmingsvlakken en aanduidingen opgenomen. Deze aanduidingen zijn in de vorm van een vlak weergegeven. Deze aanduiding is digitaal altijd aan te klikken en zal dan oplichten, waardoor duidelijk is wat de grens van het aanduidingsvlak is. Op www.ruimtelijkeplannen.nl is hiervoor ‘het verrekijkertje’ voor de opgesomde aanduiding aan te klikken. Het vlak zal dan rood oplichten.

Op de papieren kaart zijn functieaanduidingen en bouwaanduidingen begrensd door een ‘haaiantandlijn’ en worden maatvoeringsaanduidingen weergegeven door een onderbroken lijn. Bij onduidelijkheid of een tegenstrijdigheid is de digitale weergave van doorslaggevende betekenis. Anders gezegd, de papieren kaart heeft hierin geen betekenis meer.

Voor het perceel is de agrarische bestemming gewijzigd naar een woonbestemming. Daarnaast is een bouwvlak toegekend. Het hoofdgebouw en bijgebouwen dienen binnen het bouwvlak gerealiseerd te worden. Het is uitsluitend toegestaan binnen het bouwvlak één hoofdgebouw (zijnde de woning) te realiseren gezien de aanduiding ‘maximum aantal wooneenheden’. Op het bouwvlak mag alleen een vrijstaande woning worden opgericht gezien de bouwaanduiding ‘vrijstaand’. Het plangebied is daarnaast voorzien van de gebiedsaanduidingen ‘Milieuzone – hydrologische beschermingszone’ en ‘overige zone – veenontginning’ zoals dat reeds geldt.

7.3 Toelichting op de planregels

De regels zijn standaard als volgt opgebouwd:

- Hoofdstuk 1 bevat de begripsbepalingen en een bepaling over de wijze van meten; deze worden opsommingsgewijs in alfabetische volgorde gegeven en dienen als referentiekader voor de overige regels.
- Hoofdstuk 2 bevat de bestemmingen.
- Hoofdstuk 3 bevat enkele algemene regels, zoals de antidubbeltelbepaling, de procedurebepaling en algemene regels ten aanzien van omgevingsvergunningen.
- Hoofdstuk 4 tenslotte bevat het overgangsrecht en de slotregels met daarin de titel van het bestemmingsplan.

De bestemmingen vangen steeds aan met de bestemmingsbenaming. Daarna wordt in de bestemmingsomschrijving weergegeven voor welke doeleinden de betreffende gronden bestemd zijn. Vervolgens wordt in de bouwregels aangegeven welke bouwwerken bij recht mogen worden opgericht en welke situerings- en maatvoeringseisen hiervoor gelden. In sommige bestemmingen wordt bovendien nader ingegaan op de toegestane voorzieningen. Vervolgens is een gebruiksbepaling opgenomen waarin wordt aangegeven dat gronden en opstallen niet in strijd met de bestemming mogen worden gebruikt. Voor de duidelijkheid is een aantal situaties aangegeven die in ieder geval in strijd met de bestemming worden geacht.

Om bepaalde ontwikkelingen te sturen, respectievelijk in de hand te houden, is er tevens voor gekozen voor het opnemen van flexibiliteitsbepalingen. Na het doorlopen van een in het bestemmingsplan nader uiteengezette procedure, kan aan deze flexibiliteitsbepalingen medewerking worden verleend voor een alternatieve invulling van het plangebied.

Dit document bevat rekenresultaten van AERIUS Calculator. Het betreft de hoogst berekende stikstofbijdragen per stikstofgevoelig Natura 2000-gebied, op basis van rekenpunten die overlappen met habitattypen en/of leefgebieden die aangewezen zijn in het kader van de Wet natuurbescherming, gekoppeld aan een aangewezen soort, of nog onbekend maar mogelijk wel relevant.

De berekening op basis van stikstofemissies gaat uit van de componenten ammoniak (NH₃) en/of stikstofoxide (NO_x).

Wilt u verder rekenen of gegevens wijzigen? Importeer de pdf dan in Calculator. Voor meer toelichting verwijzen wij u naar de website www.aerius.nl.

Berekening Situatie 1

- ▶ Kenmerken
- ▶ Samenvatting emissies
- ▶ Depositieresultaten
- ▶ Gedetailleerde emissiegegevens

Verdere toelichting over deze PDF kunt u vinden in een bijbehorende leeswijzer. Deze leeswijzer en overige documentatie is te raadplegen via:
<https://www.aerius.nl/handleidingen-en-leeswijzers>.

AERIUS CALCULATOR

Contact

Rechtspersoon	Inrichtingslocatie
Bureau Leefomgeving	Schoolstraat, 5961EE Horst

Activiteit

Omschrijving	AERIUS kenmerk
Vossenheuvel ong.	RQqAbDW7oUBY

Datum berekening	Rekenjaar	Rekenconfiguratie
13 september 2021, 11:59	2020	Berekend voor natuurgebieden

Totale emissie

	Situatie 1
NOx	3,25 kg/j
NH ₃	< 1 kg/j

Resultaten

Hectare met
hoogste bijdrage
(mol/ha/j)

Natuurgebied
Uw berekening heeft geen depositieresultaten opgeleverd boven 0,00 mol/ha/jr.

Toelichting

realiseren nieuwe woning

Locatie
Situatie 1

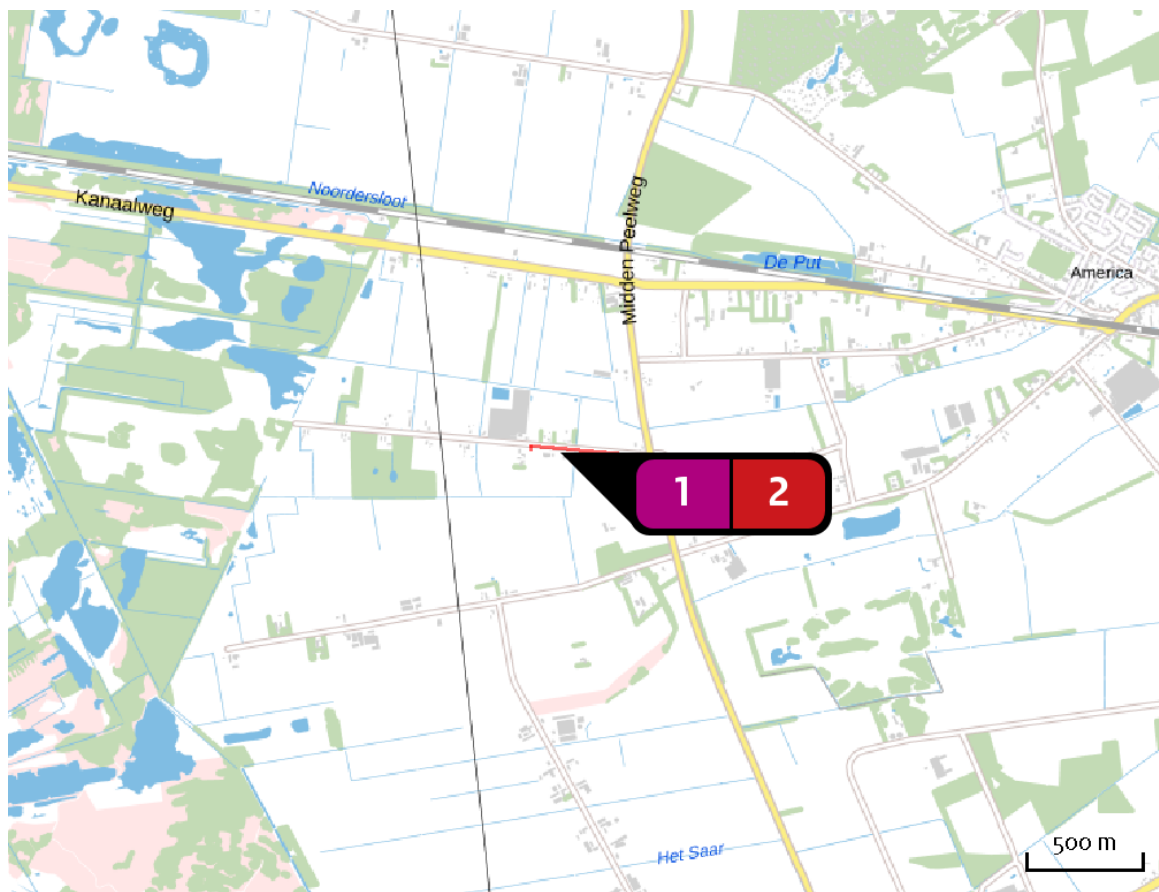

Emissie
Situatie 1

Bron Sector		Emissie NH ₃	Emissie NO _x
1	Woning Plan Plan	-	3,03 kg/j
2	Verkeer Wegverkeer Buitenwegen	< 1 kg/j	< 1 kg/j

Emissie
(per bron)
Situatie 1

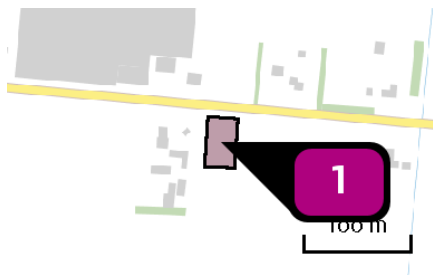

Naam
Locatie (X,Y)
NOx

Woning
193663, 382578
3,03 kg/j

Sector	Categorie	Omschrijving	Eenheden	Stof	Emissie
	Woningen (nieuwbouw): Vrijstaande woning	Woning	1,0	NOx	3,03 kg/j

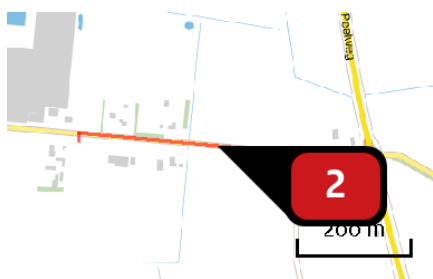

Naam
Locatie (X,Y)
NOx
NH3

Verkeer
193902, 382589
< 1 kg/j
< 1 kg/j

Soort	Voertuig	Aantal voertuigen	Stof	Emissie
Standaard	Licht verkeer	4,3 / etmaal	NOx NH3	< 1 kg/j < 1 kg/j

Disclaimer

Hoewel verstrekte gegevens kunnen dienen ter onderbouwing van een vergunningaanvraag, kunnen er geen rechten aan worden ontleend. De eigenaar van AERIUS aanvaardt geen aansprakelijkheid voor de inhoud van de door de gebruiker aangeboden informatie. Bovenstaande gegevens zijn enkel bruikbaar tot er een nieuwe versie van AERIUS beschikbaar is. AERIUS is een geregistreerd handelsmerk in Europa. Alle rechten die niet expliciet worden verleend, zijn voorbehouden.

Rekenbasis

Deze berekening is tot stand gekomen op basis van:

AERIUS versie [2020_20210525_2040287d5b](#)

Database versie [2020_20210713_c09c249ebe](#)

Voor meer informatie over de gebruikte methodiek en data zie:

<https://www.aerius.nl/nl/factsheets/release/aerius-calculator-2020>

Dit document bevat rekenresultaten van AERIUS Calculator. Het betreft de hoogst berekende stikstofbijdragen per stikstofgevoelig Natura 2000-gebied, op basis van rekenpunten die overlappen met habitattypen en/of leefgebieden die aangewezen zijn in het kader van de Wet natuurbescherming, gekoppeld aan een aangewezen soort, of nog onbekend maar mogelijk wel relevant.

De berekening op basis van stikstofemissies gaat uit van de componenten ammoniak (NH₃) en/of stikstofoxide (NO_x).

Wilt u verder rekenen of gegevens wijzigen? Importeer de pdf dan in Calculator. Voor meer toelichting verwijzen wij u naar de website www.aerius.nl.

Berekening Situatie 1

- ▶ Kenmerken
- ▶ Samenvatting emissies
- ▶ Depositieresultaten
- ▶ Gedetailleerde emissiegegevens

Verdere toelichting over deze PDF kunt u vinden in een bijbehorende leeswijzer. Deze leeswijzer en overige documentatie is te raadplegen via:
<https://www.aerius.nl/handleidingen-en-leeswijzers>.

AERIUS CALCULATOR

Contact

Rechtspersoon	Inrichtingslocatie
Bureau Leefomgeving	Schoolstraat, 5961EE Horst

Activiteit

Omschrijving	AERIUS kenmerk	
Vossenheuvel ong.	RvMSKAYUbE21	
Datum berekening	Rekenjaar	Rekenconfiguratie
13 september 2021, 11:59	2020	Berekend voor natuurgebieden

Totale emissie

	Situatie 1
NOx	10,77 kg/j
NH ₃	< 1 kg/j

Resultaten

Hectare met
hoogste bijdrage
(mol/ha/j)

Natuurgebied
Uw berekening heeft geen depositieresultaten opgeleverd boven 0,00 mol/ha/jr.

Toelichting

realiseren nieuwe woning

Locatie
Situatie 1

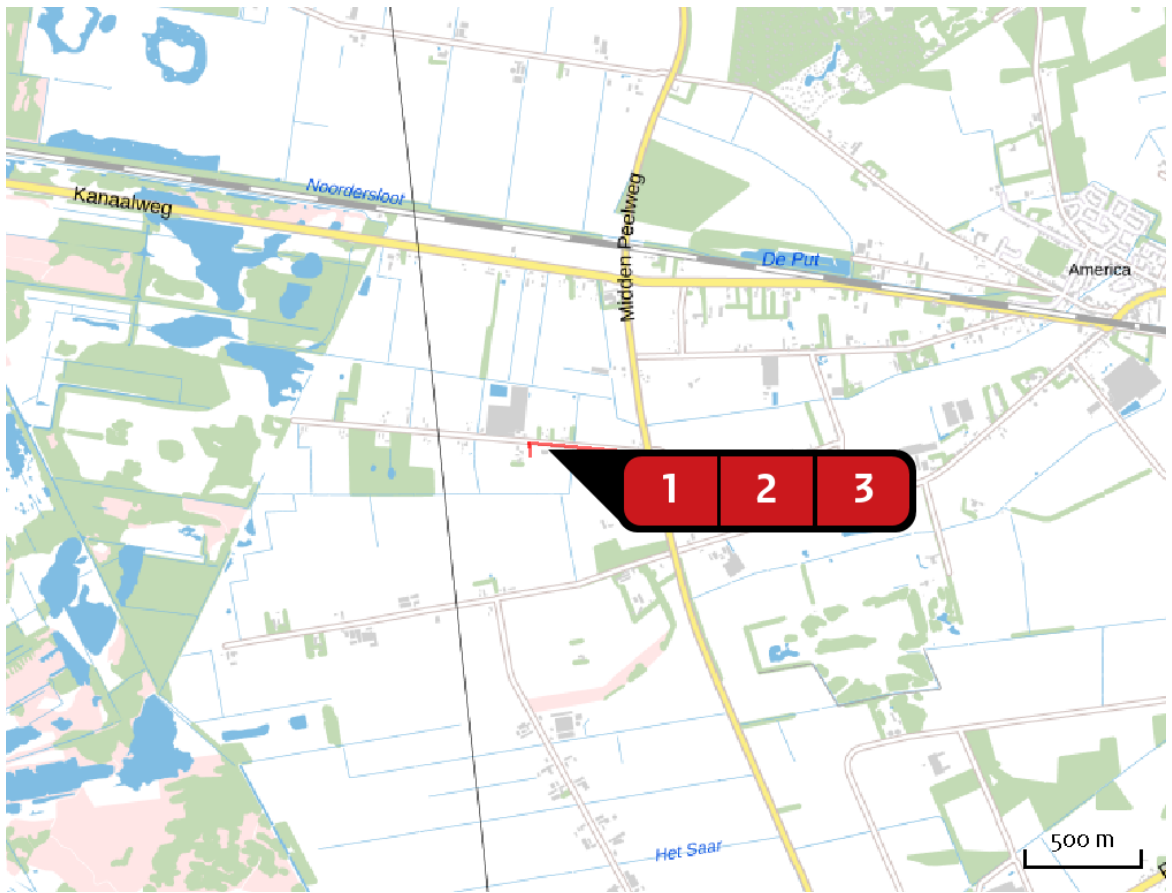

Emissie
Situatie 1

Bron Sector		Emissie NH ₃	Emissie NO _x
1	 Mobiele werktuigen Mobiele werktuigen Bouw en Industrie	< 1 kg/j	6,90 kg/j
2	 Verkeer Wegverkeer Buitenwegen	< 1 kg/j	3,81 kg/j
3	 Manoeuvreren / stationair draaien Wegverkeer Buitenwegen	< 1 kg/j	< 1 kg/j

Emissie
(per bron)
Situatie 1

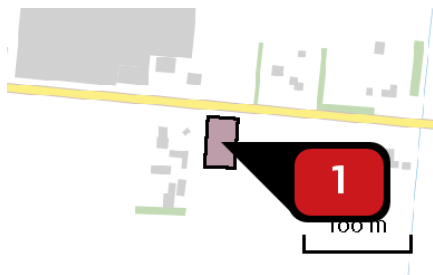

Naam
Locatie (X,Y)
NOx
NH3

Mobiele werktuigen
193663, 382578
6,90 kg/j
< 1 kg/j

Voertuig	Omschrijving	Uitstoot hoogte (m)	Spreiding (m)	Warmte inhoud (MW)	Stof	Emissie
AFW	Laadschop	4,0	4,0	0,0	NOx NH3	< 1 kg/j < 1 kg/j
AFW	Graafmachine	4,0	4,0	0,0	NOx NH3	4,42 kg/j < 1 kg/j
AFW	Hijskraan	4,0	4,0	0,0	NOx NH3	1,10 kg/j < 1 kg/j
AFW	Betonpomp	4,0	4,0	0,0	NOx NH3	< 1 kg/j < 1 kg/j
AFW	Trilplaat	4,0	4,0	0,0	NOx NH3	< 1 kg/j < 1 kg/j

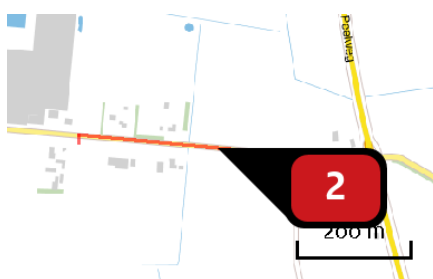

Naam
Locatie (X,Y)
NOx
NH3

Verkeer
193902, 382589
3,81 kg/j
< 1 kg/j

Soort	Voertuig	Aantal voertuigen	Stof	Emissie
Standaard	Zwaar vrachtverkeer	4,0 / etmaal	NOx NH3	2,84 kg/j < 1 kg/j
Standaard	Middelzwaar vrachtverkeer	2,0 / etmaal	NOx NH3	< 1 kg/j < 1 kg/j

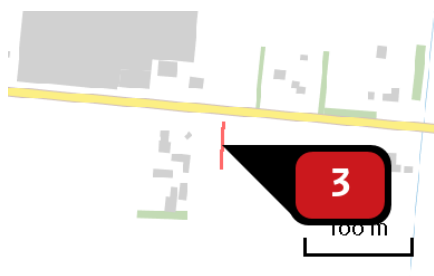

Naam **Manoeuvreren / stationair draaien**
 Locatie (X,Y) **193662, 382578**
 NOx **< 1 kg/j**
 NH3 **< 1 kg/j**

Soort	Voertuig	Aantal voertuigen	Stof	Emissie
Standaard	Zwaar vrachtverkeer	1,0 / etmaal	NOx NH3	< 1 kg/j < 1 kg/j

Disclaimer

Hoewel verstrekte gegevens kunnen dienen ter onderbouwing van een vergunningaanvraag, kunnen er geen rechten aan worden ontleend. De eigenaar van AERIUS aanvaardt geen aansprakelijkheid voor de inhoud van de door de gebruiker aangeboden informatie. Bovenstaande gegevens zijn enkel bruikbaar tot er een nieuwe versie van AERIUS beschikbaar is. AERIUS is een geregistreerd handelsmerk in Europa. Alle rechten die niet expliciet worden verleend, zijn voorbehouden.

Rekenbasis

Deze berekening is tot stand gekomen op basis van:

AERIUS versie 2020_20210525_2040287d5b

Database versie 2020_20210713_c09c249ebe

Voor meer informatie over de gebruikte methodiek en data zie:

<https://www.aerius.nl/nl/factsheets/release/aerius-calculator-2020>