

QUICK SCAN FLORA EN FAUNA



Nieuwe Peeldijk 36, America



Datum : 21 oktober 2020

Rapportnummer : 220-APe36-nw-v1

**Project : Quick scan flora en fauna in de omgeving
Nieuwe Peeldijk 36 te America**

Opdrachtgever : Bureau Leefomgeving

Datum rapport : 21 oktober 2020

Van toepassing zijnde certificaat : NEN-EN-ISO 9001, 2015
Van toepassing zijnde protocollen : --
Nummer certificaat : EC-KWA-00044

Projectleider : Dhr. Ir. W.A. van Aerle
Collegiale toets : Mevr. Ing. A. van der Vleuten

Voor akkoord:
W.A. van Aerle



Voor akkoord:
A. van der Vleuten



Inhoudsopgave

<u>Hfdst.</u>	<u>Titel</u>	<u>Blz.</u>
1.	Inleiding	1
2.	Inventarisatie flora en fauna	2
2.1	Algemeen	2
2.2	Beschrijving literatuuronderzoek	3
2.3	Natuurnetwerk Nederland	4
2.4	Veldonderzoek door M&A	4
2.5	Informatie door de KNNV	5
2.6	Resultaten literatuuronderzoek	6
2.7	Potentiële natuursoorten en relatie met ontwikkeling	7
3.	Conclusie	10

Bijlagen

- Bijlage 1 : Situatietekening en luchtfoto
- Bijlage 2 : Resultaten inventarisatie Natuurloket
- Bijlage 3 : Foto's locatie en omgeving
- Bijlage 4 : Natuurgegevens provincie Limburg

1. Inleiding

Op 2 oktober 2020 is door Bureau Leefomgeving aan M&A Omgeving BV opdracht verleend tot het uitvoeren van een quick scan flora en fauna voor de uitbreiding van een tuinbouwlocatie op een perceel aan de Nieuwe Peeldijk 36 te America.

Door de gemeente Horst aan de Maas is de eis gesteld dat in verband met de aanvraag omgevingsvergunning, wordt aangetoond dat er geen negatieve consequenties gelden voor de natuurwaarden in het gebied.

De onderzoekslocatie is gesitueerd in het buitengebied ten oosten van de bebouwde kom van America (gemeente Horst aan de Maas).

Dit natuurwaardenonderzoek beschrijft of het voornemen van de nieuwbouw consequenties kunnen hebben voor de in het gebied aanwezige beschermde flora en fauna en met name voor huismussen, gierzwaluwen, uilen en vleermuizen.

De luchtfoto van de locatie is weergegeven in bijlage 1.

2. Inventarisatie flora en fauna

2.1 Algemeen

In dit onderzoek zijn de huidige natuurwaarden onderzocht middels actuele literatuurgegevens. Hiervoor kan op een drietal manieren informatie worden verkregen:

1. Literatuuronderzoek door gegevens op te vragen bij het Natuurhistorisch Genootschappen, de provincie, SOVON, Vlinderstichting, RAVON, FLORON, VZZ en EIS.
2. Literatuuronderzoek middels het nemen van contact met plaatselijke natuur- en milieu instanties als IVN-afdelingen, vogelwachten, kringen van het Natuurhistorisch Genootschap etc.
3. Aanvullende hierop, het uitvoeren van een veldonderzoek.

In onderhavige situatie zijn in eerste instantie stappen 1 en 3 uitgevoerd. Het opnemen met plaatselijke natuurverenigingen was ons inziens in dit geval niet noodzakelijk, daar de inventarisatie voldoende duidelijke gegevens opleverde.

Algemeen doel van het onderzoek is een beeld te krijgen van de aanwezige flora en fauna. Daarbij is de nadruk gelegd op beschermde, bedreigde en schaarse soorten en soorten die specifieke milieumomstandigheden indiceren.

2.2 Literatuuronderzoek

Bij het literatuuronderzoek zijn de volgende bronnen geraadpleegd;

1. Het Natuurloket (SOVON, De Vlinderstichting, RAVON, EIS Nederland, FLORON, VZZ, BLWG, NMV)
2. Ministerie EZ; Vogel- en Habitatrichtlijngebieden
3. Natuurnetwerk Nederland (natuurbeheerplan Provincie Limburg en Actieplan bedreigde soorten van Peel en Maas en Meerlo-Wanssum)
4. Wet natuurbescherming (van kracht per 1-1-2017)

Vervolgens is gekeken naar de status van de waarnemingen binnen de Wet natuurbescherming (Wnb), Commissie van Bern en de Nederlandse Rode Lijst. Voor deze en een aantal extra soorten geldt het “Nee, tenzij” principe als deze soorten in het plangebied voorkomen en bij ingrepen die het leefgebied aantasten.

Indien beschermde vogel- en/of zoogdiersoorten voorkomen, gelden binnen de Wet natuurbescherming bij de aanleg van een nieuwe functie in een gebied de voorwaarden van hoofdstuk 3. Hierin wordt voor soorten volgens de Habitatrichtlijn en Vogelrichtlijn het verbod om dieren te doden en verwonden, te verontrusten en de nesten, hollen of andere voortplantings- of vaste verblijfplaatsen van deze dieren te verstoren, te beschadigen of weg te nemen.

Dit betekent voor permanente nest- en/of verblijfplaatsen van beschermde soorten dat altijd een ontheffing van de Wnb aangevraagd dient te worden bij Gedeputeerde Staten. Binnen het broedseizoen wordt geen ontheffing verleend voor de verstoring hiervan.

Voor beschermde soorten die alleen in het broedseizoen op de locatie nestelen en/of verblijven, betekent dit dat geen bouw- en sloopwerkzaamheden kunnen worden uitgevoerd in deze periode. Over het algemeen betreft deze periode het voorjaar en begin van de zomer, globaal van 15 maart tot 15 juli. Indien binnen deze periode bouw- en / of sloopwerkzaamheden worden verricht, dan moet een ontheffing in het kader van de Wnb bij Gedeputeerde Staten worden aangevraagd.

2.3 Natuurnetwerk Nederland

Natuurnetwerk Nederland (voorheen ecologische hoofdstructuur) is een netwerk van natuurgebieden en verbindingszones. Planten en dieren kunnen zich zo van het ene naar het andere gebied verplaatsen. Op plekken waar gaten in het netwerk zitten, legt de provincie nieuwe natuur aan.

In de omgeving van de nieuwbouwlocatie zijn geen ecologische verbindingszones of andere waardevolle natuurgebieden gesitueerd. Ook zijn de gronden niet aangewezen als gewenste nieuwe natuur of te verwerven percelen in het kader van natuurbeheer.

In het kader van het provinciale natuurbeheer zijn lokale actieplannen opgesteld voor bescherming van bedreigde soorten. De gemeente Horst aan de Maas heeft voor diverse natuurgebieden op hun grondgebied het beleid en bescherming beschreven. Onderhavige locatie is niet in de nabijheid van deze gebieden gesitueerd, zodat onderhavige ontwikkeling geen directe invloed hierop zal hebben.

2.4 Veldonderzoek door M&A

Op 21 oktober 2020 is een veldonderzoek uitgevoerd op de onderzoekslocatie, door W.A. van Aerle. De heer van Aerle heeft deskundigheid op het gebied van flora en fauna en in het bijzonder in inheemse zoogdieren en broedvogels.

De buitentemperatuur bedroeg op 21 oktober 2020 ongeveer 18 °C, luchtvochtigheid 60% en 6/8 bewolgingsgraad. Er was geen neerslag.

Tijdens de veldbezoeken is gekeken naar flora en fauna. Daarbij is rondom de te bouwen bedrijfsruimte (tot een afstand van 200 m daar buiten) rastermatig het gebied verkend. De afstand van 200 meter is hierbij gekozen op grond van onze ervaringen met het type bebouwing in de omgeving (woningen en agrarische locaties) en de typering van het terrein. De milieuhinder (geluid, geur, luchtkwaliteit, licht etc.), door de realisatie van de uitbreiding van het bedrijf, zal reeds op een afstand van 100 meter minimaal zijn.

Eventuele natuurwaarden op grotere afstand zullen geen enkele invloed meer ondervinden van de werkzaamheden.

Tijdens het veldonderzoek zijn een aantal inheemse soorten (Koolmezen, Merel, Buizerd, Kouw, Houtduif) waargenomen. Tijdens het veldonderzoek in de dagperiode zijn geen verblijfplaatsen van soorten, waaronder Huismussen of Gierzwaluwen, waargenomen.

De bebouwing van het perceel is onderzocht op eventuele nesten / verblijfplaatsen van vogels en vleermuizen. Hierbij is niets aangetroffen. Bij de inventarisatie is ook speciale aandacht besteed aan andere kenmerken van broedende vogelsoorten, zoals uitwerpselen en achtergelaten nestmateriaal.

Ook zijn door inventarisaties van de provincie Limburg (zie hoofdstuk 2.6.3) de Kievit, Geelgors en Grasmus in de nabijheid van de onderzoekslocatie gespot.

2.5 Informatie door het KNNV

Bij het KNNV te Zeist, Koninklijke Nederlandse Natuurhistorische Vereniging, een vereniging voor veldbiologie, is navraag gedaan over informatie met betrekking tot natuurdata over de locatie Nieuwe Peeldijk 36 in America.

Uit dit telefonisch contact is duidelijk geworden dat de vereniging van de omgeving geen nadere natuurinformatie heeft.

2.6 Resultaten literatuuronderzoek

2.6.1 Natuurloket

Binnen het kilometerhok 197.000 (X) en 383.000 (Y) zijn volgens het Natuurloket een aantal beschermde flora en fauna geïnventariseerd.

Het blijkt dat 1 landzoogdier, 17 broedvogelsoorten, 16 wintervogelsoorten, 1 dagvlinder en 3 sprinkhanen/krekels in het kilometerhok van de onderzoekslocatie zijn gespot. De inventarisatie van de dagvlinders wordt als goed beschouwd en voor de overige soorten als onbepaald tot slecht.

Verder zijn geen beschermde flora in het kilometerhok aangetroffen.

In bijlage 2 zijn de volledige gegevens opgenomen.

In het plangebied is het mogelijk dat er vleermuizen, broed- en wintervogelsoorten de locatie gebruiken als foerageergebied.

Voor de overige soorten en soortgroepen leent de locatie zich niet als een juiste habitat, zodat de kans zeer klein is dat deze op de onderzoekslocatie aanwezig zullen zijn.

Aangezien het onderzoeksgebied slechts een klein gedeelte van het kilometerhok beslaat is het niet zeker dat de geregistreerde soorten ook daadwerkelijk voorkomen binnen het onderzoeksgebied. In paragraaf 2.7 zal daarom voor de verschillende natuursoorten worden aangegeven, hoe waarschijnlijk het zal zijn dat deze voorkomen in het onderzoeksgebied en in hoeverre de ontwikkeling op het perceel van invloed is op de betreffende soorten.

2.6.2 Vogel- en Habitatrichtlijngebieden

Via het ministerie van EZ zijn de Vogel- en Habitatrichtlijnkaarten beschouwd en hieruit kan worden geconcludeerd dat er geen Vogel- en Habitatrichtlijngebieden in de omgeving aanwezig zijn.

De uitbreiding van het tuinbouwbedrijf heeft dus geen invloed op beschermde natuurgebieden.

2.6.3. Natuurgegevens provincie Limburg

Via de on line-databank van de provincie Limburg, zijn de gegevens met betrekking tot broedvogelsoorten en beschermde vegetatie opgevraagd (via het Natuurbeheerplan van de provincie. In bijlage 4 zijn de volledige resultaten opgenomen.

In de nabijheid van de onderzoekslocatie zijn waarnemingen bekend uit 2014 van de Kievit en uit 1993 van de Geelgors en Grasmus. Deze soorten zullen geen nadelige effecten ondervinden van de realisatie van de bebouwing op het perceel. Er zijn in de omgeving namelijk voldoende mogelijkheden voor de genoemde soorten om te broeden en foerageren.

2.7. Potentiële natuursoorten en relatie met ontwikkeling

De fysieke ontwikkeling ter plaatse betreft de uitbreiding van het tuinbouwbedrijf aan de achterzijde van het perceel. Het aantal verkeersontwikkelingen zal door de werkzaamheden niet wijzigen. De emissie van geluid, geur of stof zal door de nieuwe ontwikkeling ruimschoots binnen de te stellen normering blijven.

Per natuursoort zal worden aangegeven wat de invloed van de ontwikkeling is op de mogelijk voorkomende natuursoorten zal zijn.

Flora

Tijdens het veldbezoek zijn geen beschermde soorten planten aangetroffen. Er is dus geen invloed van de ontwikkeling hierop.

Vogels

Uit de bevindingen van het veldbezoek blijkt dat het onderzoeksgebied geschikt is als onderdeel van het foerageergebied. Er is weinig begroeiing aanwezig op het perceel (enkele struiken en solitaire bomen), zodat broedplaatsen op het perceel schaars zijn.

Er zijn tijdens het veldonderzoek een aantal inheemse soorten waargenomen.

Er zijn in de bebouwing op het perceel geen broed- / verblijfplaatsen aanwezig. Omdat bij de inventarisatie geen schaarse of bedreigde soorten zijn waargenomen, is het niet waarschijnlijk dat verstoring optreedt bij de werkzaamheden. In de nieuwe situatie blijven de foerageermogelijkheden aanwezig, zodat er netto geen wijzigingen in het gebied optreden. Mogelijk biedt de nieuwe bebouwing nestmogelijkheden voor broedvogels. Ook in de omgeving blijven ruimschoots voldoende mogelijkheden over, zodat de invloed op de vogels buiten het broedseizoen te verwaarlozen is.

Zoogdieren

Uit de bevindingen van het veldbezoek blijkt dat het onderzoeksgebied geschikt is voor een aantal grondgebonden zoogdieren (o.a. Konijn en Mol). Tijdens het veldbezoek zijn echter geen sporen aangetroffen van beschermde zoogdieren.

Rondom het plangebied zijn geen sporen of mogelijk verblijfplaatsen aangetroffen van vleermuizen. De bebouwing en bomen in de omgeving zijn hierop degelijk onderzocht. Het is wel mogelijk dat het gebied wordt gebruikt als foerageergebied.

De werkzaamheden tijdens de nieuwbouw zullen dus geen verstoring betekenen van eventueel vleermuizen. Ook hiervoor geldt dat er voldoende mogelijkheden in de directe omgeving resteren, zodat de invloed van de ontwikkeling op genoemde soorten als klein beschouwd kan worden.

Ook van de Das, die in het gebied veel voorkomt, zijn geen sporen aangetroffen op het perceel of de directe omgeving.

Reptielen en amfibieën

Uit de bevindingen van het veldbezoek blijkt dat de omgeving van het onderzoeksgebied niet geschikt is als onderdeel van het leefgebied van zowel reptielen als amfibieën. De voorwaarde hiervoor is de aanwezigheid van water in de onmiddellijke nabijheid en dat is hier niet het geval.

Voor reptielen die op droge gronden habiteren is het perceel en omgeving minder geschikt, vanwege het feit dat de akkerlanden met enige regelmaat worden bewerkt.

Vlinders en libellen

Uit de bevindingen van het veldbezoek blijkt dat het onderzoeksperceel zelf minder geschikt is als onderdeel van het leefgebied van zowel vlinders als libellen, vanwege het ontbreken van waadplanten op het perceel. In de omgeving van het onderzoeksgebied is wel een juiste biotoop voor vlinders en libellen aanwezig. Tijdens het veldbezoek zijn geen soorten geconstateerd.

Mieren en kevers of overige ongewervelden

Uit de bevindingen van het veldbezoek blijkt dat het onderzoeksgebied niet geschikt is voor beschermde soorten kevers, omdat er geen geschikte biotopen aanwezig zijn. Voor het voorkomen van beschermde soorten mieren is de aanwezigheid van open naaldbossen een voorwaarde.

Tijdens het veldbezoek zijn geen soorten geconstateerd. Ook hier geldt dat de ontwikkeling op het perceel geen invloed heeft op de aanwezigheid van mieren, kevers of overige ongewervelden in het gebied.

Vissen

Uit de bevindingen van het veldbezoek blijkt dat in de omgeving van het onderzoeksgebied geen vissen kunnen voorkomen, omdat er geen water in de directe nabijheid aanwezig is.

3. Conclusie

De uitvoering van de quick scan is een eerste stap om te vermijden dat soorten verstoord of vernietigd kunnen worden bij de uitvoering van nieuwe ontwikkelingen. Met een bureauonderzoek en veldwerkonderzoek wordt vastgesteld of er bij de plannen sprake kan zijn op overtreding van de Wet natuurbescherming, of dat deze met eenvoudige maatregelen zijn te voorkomen.

Door het literatuuronderzoek van de inventarisatie is aangetoond dat het mogelijk is dat in het gebied beschermde flora of fauna (voornamelijk vleermuizen, broed- en wintervogels) voor kunnen komen (zie inventarisatie Natuurloket).

In de nabijheid van het perceel zijn tijdens het veldbezoek in oktober 2020 echter geen waarnemingen gedaan van schaarse soorten. Ook rondom het perceel zijn bij de inventarisaties geen waarnemingen gedaan van beschermde soorten (waaronder Huismussen, Gierzwaluwen en vleermuissoorten).

Het veldonderzoek, uitgevoerd in de dagperiode op 21 oktober 2020, is buiten het broedvogelseizoen uitgevoerd. Daarom is er speciale aandacht besteed aan andere kenmerken van broedende vogelsoorten. Onder andere uitwerpselen van broedvogelsoorten en hun kuikens, achtergebleven nestmaterialen, vraatsporen en uitwerpselen zijn kenmerken waarop speciaal is gelet. Het veldonderzoek kan daarom als vrij uitvoerig worden beschouwd.

Door inventarisaties door de provincie Limburg zijn in 2014 en 1993 waarnemingen gedaan van de Kievit, Geelgors en Grasmus in de nabijheid van de onderzoekslocatie. Onderhavig perceel is voor genoemde soorten minder geschikt vanwege de regelmatige bewerking van het akkerland en het ontbreken van deugdelijke begroeiing. In de omgeving zijn namelijk voldoende mogelijkheden voor deze vogels om als broed- of foerageergebied te gebruiken.

Bij de inventarisatie is ook aandacht besteed aan verblijfplaatsen van vleermuizen en nestkasten en -mogelijkheden in het gebied. Ook in de bomen in de omgeving is degelijk onderzoek uitgevoerd op o.a. toegangsmogelijkheden en verblijfplaatsen van vleermuizen en jaarrond beschermde soorten zoals Huismussen en Gierzwaluwen. Bij de inventarisatie van de vleermuizen is extra aandacht besteed aan mestsporen, keutels en vraatsporen.

Volgens het Natuurnetwerk Nederland zijn er geen ecologische verbindingszones in de nabijheid van het perceel gesitueerd. Ook is het perceel niet gesitueerd in een waardevol gebied qua natuurwaarden.

Door de uitbreiding van het tuinbouwbedrijf op het perceel, wordt het karakter van het gebied niet significant beïnvloed. Het open karakter in de omgeving blijft gehandhaafd. Er verdwijnen geen verblijfs- of broedmogelijkheden.

Bij de werkzaamheden dient niettemin aandacht te worden besteed aan eventuele verstoring van natuurwaarden in het algemeen. Door extra zorg hieraan te besteden tijdens de bouwwerkzaamheden, wordt vermeden dat de dieren hiervan teveel hinder zullen ondervinden.

Op grond van deze inventarisatie gelden er geen belemmeringen voor de plannen op grond van de natuurwaarden. Met deze quick scan is aangetoond dat er op voorhand geen sprake is van overtreding van de Wet natuurbescherming.

Bijlage 1 : Situatietekening en luchtfoto

Nieuwe Peeldijk 36, America

Quick scan flora en fauna

Hotweg

Legenda



Nieuwe Peeldijk 36

ACTIEF

Nieuwe Peeldijk 36

Nieuwe Peeldijk

Reindonkerweg

Hezenkamperweg



400 m

Google Earth

© 2020 GeoBasis-DE/BKG
© 2020 Google



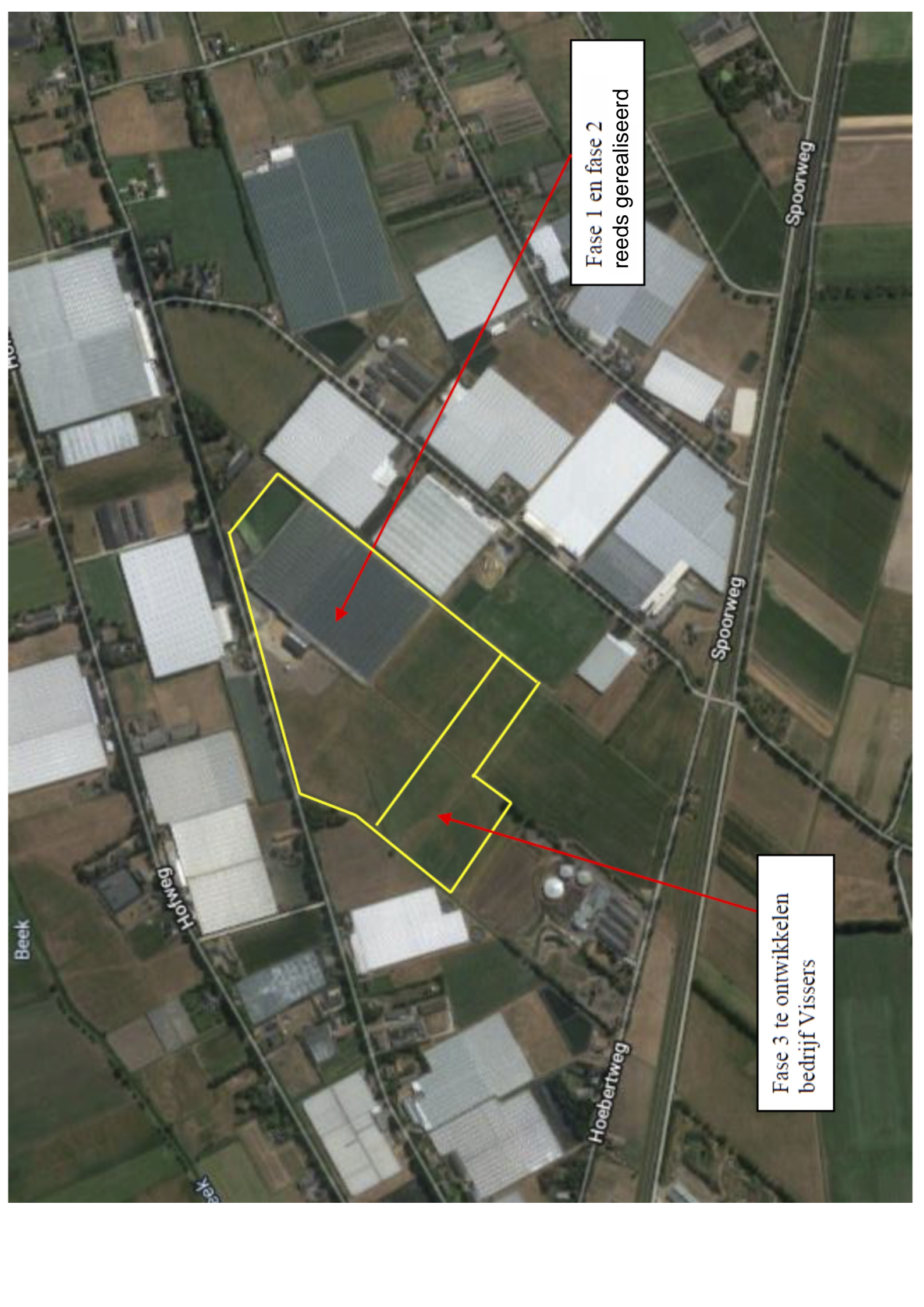

Fase 1 en fase 2
reeds gerealiseerd

Fase 3 te ontwikkelen
bedrijf Visser

Bijlage 2 : Resultaten inventarisatie Natuurloket

197 - 383	vaakplanten	mossen	korstmossen	paddenstoelen	vleermuizen	landzoogdieren	broedvogels	wintervogels	amfibieën	reptielen	vissen	dagvlinders	macronachtvlinders	micronachtvlinders	libellen	sprinkhanen en krekels	overige soortgroepen
Rode-Lijstsoorten							5										
Vogelrijchlijn							17	16									
Habitatrichtlijn																	
Wnb-andere soorten (PROV)																	
Wnb-andere soorten (NL)						1											
Aantal soorten						1	16	16				1				3	
Detailering p-0.25/0.25+1						100%/0%	83%/0%	45%/0%				0%/100%				100%/0%	
Volledigheid onderzoek	niet	niet	niet	niet	niet	slecht	slecht	slecht	niet	niet	niet	goed	niet	niet	niet	onbepaald	niet
Onderzoeks- periode	2000-2020	2010-2020	2010-2020	2010-2020	2010-2020	2010-2020	2010-2020	2010-2020	2010-2020	2010-2020	2010-2020	2010-2020	2010-2020	2010-2020	2010-2020	2010-2020	2010-2020

Bijlage 3 : Foto's locatie en omgeving





Bijlage 4 : Natuurgegevens provincie Limburg



schaal 1: 2835
0 30 60 90m

legenda

Broedvogels vlakdekkend 1e ronde 1990-1



Broedvogels vlakdekkend 2e ronde 1998-2



Broedvogels vlakdekkend 3e ronde 2012-2

