



MILIEU ADVIESBUREAU



QUICK SCAN FLORA EN FAUNA



Nieuwe Peeldijk 36, America



Datum : 9 juni 2016

Rapportnummer : 216-ANP36-nw-v1

**Project : Natuurwaardenonderzoek aan de
Nieuwe Peeldijk 36 te America**

Opdrachtgever : Pijnenburg

Datum rapport : 9 juni 2016

Van toepassing zijnde certificaat : NEN-EN-ISO 9001, 2008
Van toepassing zijnde protocollen : --
Nummer certificaat : EC-KWA-00044

Projectleider : Dhr. Ir. W.A. van Aerle
Collegiale toets : Mevr. Ing. A. van der Vleuten

Voor akkoord:
W.A. van Aerle



Voor akkoord:
A. van der Vleuten



Inhoudsopgave

<u>Hfdst.</u>	<u>Titel</u>	<u>Blz.</u>
1.	Inleiding	1
2.	Inventarisatie flora en fauna	2
2.1	Algemeen	2
2.2	Beschrijving literatuuronderzoek	3
2.3	Natuurnetwerk Nederland	4
2.4	Veldonderzoek door M&A	4
2.5	Informatie door de KNNV	5
2.6	Resultaten literatuuronderzoek	6
2.7	Potentiële natuursoorten en relatie met ontwikkeling	7
3.	Conclusie	10

Bijlagen

- Bijlage 1 : Situatietekening en luchtfoto
- Bijlage 2 : Resultaten inventarisatie Natuurloket
- Bijlage 3 : Foto's bebouwing en omgeving
- Bijlage 4 : Natuurgegevens databank provincie Limburg

1. Inleiding

Op 31 mei 2016 is door Pijnenburg aan M&A Milieuadviesbureau BV opdracht verleend tot het uitvoeren van een quick scan flora en fauna voor een locatie aan de Nieuwe Peeldijk 36 te America. Door de gemeente Horst aan de Maas is de eis gesteld dat in verband met de aanvraag omgevingsvergunning voor de realisatie van een nieuw bedrijf op de locatie, wordt aangetoond dat er geen negatieve consequenties gelden voor de natuurwaarden in het gebied.

Op de onderzoekslocatie is in de huidige situatie een aantal gebouwen aanwezig van een voormalige rundveehouderij aanwezig. In de nieuwe situatie zullen deze gebouwen worden gesloopt en zal nieuwe bedrijfsbebouwing worden gerealiseerd. In verband met de bestemmingswijziging van het perceel dient een ruimtelijke procedure te worden gevolgd en op een later tijdstip een aanvraag voor een omgevingsvergunning te worden ingediend.

Dit natuurwaardenonderzoek beschrijft of het voornemen van de bestemmingswijziging, sloop en nieuwbouw consequenties kunnen hebben voor de in het gebied aanwezige beschermde flora en fauna en met name voor uilen en vleermuizen.

De luchtfoto van de locatie is weergegeven in bijlage 1.

2. Inventarisatie flora en fauna

2.1 Algemeen

In dit onderzoek zijn de huidige natuurwaarden onderzocht middels actuele literatuurgegevens. Hiervoor kan op een drietal manieren informatie worden verkregen:

1. Literatuuronderzoek door gegevens op te vragen bij het Natuurhistorisch Genootschappen, de provincie, SOVON, Vlinderstichting, RAVON, FLORON, VZZ en EIS.
2. Literatuuronderzoek middels het nemen van contact met plaatselijke natuur- en milieu instanties als IVN-afdelingen, vogelwachten, kringen van het Natuurhistorisch Genootschap etc.
3. Aanvullende hierop, het uitvoeren van een veldonderzoek.

In onderhavige situatie zijn in eerste instantie stappen 1 en 3 uitgevoerd. Het opnemen met plaatselijke natuurverenigingen was ons inziens in dit geval niet noodzakelijk, daar de inventarisatie voldoende duidelijke gegevens opleverde.

Algemeen doel van het onderzoek is een beeld te krijgen van de aanwezige flora en fauna. Daarbij is de nadruk gelegd op beschermde, bedreigde en schaarse soorten en soorten die specifieke milieumomstandigheden indiceren.

2.2 Literatuuronderzoek

Bij het literatuuronderzoek zijn de volgende bronnen geraadpleegd;

1. Het Natuurloket (SOVON, De Vlinderstichting, RAVON, EIS Nederland, FLORON, VZZ, BLWG, NMV)
2. Ministerie EZ; Vogel- en Habitatrichtlijngebieden

Vervolgens is gekeken naar de status van de waarnemingen binnen de Flora/faunawet, Commissie van Bern en de Nederlandse Rode Lijst. Deze en een aantal extra soorten worden genoemd binnen het Uitvoeringsplan Nota Natuur en Landschapsbeheer 2000-2010. Voor deze soorten geldt het “Nee, tenzij” principe als deze soorten in het plangebied voorkomen en bij ingrepen die het leefgebied aantasten.

Indien beschermde vogel- en/of zoogdiersoorten voorkomen, gelden binnen de Flora/faunawet bij de aanleg van een nieuwe functie in een gebied de volgende voorschriften:

- ▶ artikel 9: het is verboden deze dieren te doden of te verwonden;
- ▶ artikel 10: het is verboden deze dieren te verontrusten;
- ▶ artikel 11: het is verboden nesten, holen of andere voortplantings- of vaste verblijfplaatsen van deze dieren te verstoren, te beschadigen of weg te nemen.

Dit betekent voor permanente nest- en/of verblijfplaatsen van beschermde soorten dat altijd een ontheffing van de Natuurbeschermingswet aangevraagd dient te worden.

Voor beschermde soorten die alleen in het broedseizoen op de locatie nestelen en/of verblijven, betekent dit dat geen bouw- en sloopwerkzaamheden kunnen worden uitgevoerd in deze periode. Over het algemeen betreft deze periode het voorjaar en begin van de zomer, globaal van 15 maart tot 15 juli. Indien binnen deze periode bouw- en / of sloopwerkzaamheden worden verricht, dan moet een ontheffing in het kader van de Natuurbeschermingswet worden aangevraagd bij het ministerie van I&M.

2.3 Natuurnetwerk Nederland / natuurbeheerplan Limburg

Natuurnetwerk Nederland (voorheen ecologische hoofdstructuur) is een netwerk van natuurgebieden en verbindingszones. Planten en dieren kunnen zich zo van het ene naar het andere gebied verplaatsen. Op plekken waar gaten in het netwerk zitten, legt de provincie nieuwe natuur aan.

De provincie Limburg heeft een Natuurbeheerplan Limburg opgesteld dat vergelijkbaar is met het Natuurnetwerk Nederland. In de omgeving van het perceel zijn geen ecologische verbindingszones of te beschermen natuur opgenomen. De onderzoekslocatie zelf is eveneens niet in een waardevol gebied gesitueerd. Ook zijn de gronden niet aangewezen als gewenste nieuwe natuur of te verwerven percelen in het kader van natuurbeheer.

2.4 Veldonderzoek door M&A

Op 2 juni 2016 zijn veldonderzoeken (dag en avond) uitgevoerd op de onderzoekslocatie, door W.A. van Aerle. De heer van Aerle heeft deskundigheid op het gebied van flora en fauna en in het bijzonder in inheemse zoogdieren en broedvogels.

De buitentemperatuur bedroeg op 2 juni 2016 ongeveer 24 °C, luchtvochtigheid 80% en 3/8 bewolgingsgraad. Er was geen neerslag. In de avondperiode bedroeg de temperatuur nog ongeveer 15 °C.

Tijdens de veldbezoeken is gekeken naar flora en fauna. Daarbij is rondom het terrein (tot afstand van 200 m) rastermatig het gebied verkend. De afstand van 200 meter is hierbij gekozen op grond van onze ervaringen met het type bebouwing (woningen en bedrijven) en de indeling van het terrein. De milieu-hinder (geluid, geur, luchtkwaliteit, licht etc.) door de bestemmingswijziging van het perceel zal reeds op een afstand van 100 meter minimaal zijn. Eventuele natuurwaarden op grotere afstand zullen geen enkele invloed meer ondervinden van de nieuwe bedrijfsbestemming.

Tijdens het veldonderzoek zijn op het perceel geen waarnemingen gedaan van schaarse soorten noch van beschermde vegetatie.

Wel zijn een aantal inheemse soorten (Merel, Koolmees, Huismus, Spreeuw, Kievit, Vink, Konijn) waargenomen. Er zijn geen nesten of mogelijke verblijfplaatsen aangetroffen.

Bij de inventarisatie is ook speciale aandacht besteed aan andere kenmerken van broedende vogelsoorten, zoals uitwerpselen en achtergelaten nestmateriaal. Hierbij is ook aandacht besteed aan weide- of struweelvogelsoorten. Deze kunnen in de omgeving (vooral op gras- en akkerland) mogelijk voorkomen. Ook is gekeken naar eventuele verblijfplaatsen van vleermuizen of uilen in de omgeving van het perceel (o.a. bomen rondom het perceel) en in de bebouwing (stallen, schuur, mestbassin op het terrein) op het perceel.

De bebouwing op het perceel is onderzocht op de aanwezigheid van nestkasten voor o.a. uilen en op verblijfplaatsen van vleermuizen. Ook in deze bebouwing zijn geen kenmerken aangetroffen dat genoemde soorten aanwezig zijn geweest. Ook zijn in de bebouwing geen potentiële verblijfplaatsen voor vleermuizen aanwezig. De gebouwen zijn hiervoor niet geschikt.

Begroeiing is op het perceel nauwelijks aanwezig. Aan de westzijde zijn een viertal eiken aanwezig. Deze hebben qua groeivorm geen waarde. Er zijn in de eiken echter wel voldoende broed- en foerageermogelijkheden voor broed- en wintervogels.

In de avondperiode is met een vleermuisdetector eventuele foeragerende vleermuizen getracht te detecteren. Deze konden in de omgeving echter niet worden waargenomen, zodat mag worden aangenomen dat deze op de locatie niet aanwezig zijn.

2.5 Informatie door het KNNV

Bij het KNNV te Zeist, Koninklijke Nederlandse Natuurhistorische Vereniging, een vereniging voor veldbiologie, is navraag gedaan over informatie met betrekking tot natuurdata over de locatie Nieuwe Peeldijk 36 te America en omgeving.

Uit dit telefonisch contact is duidelijk geworden dat de vereniging van de omgeving geen nadere natuurinformatie heeft.

2.6 Resultaten literatuuronderzoek

2.6.1 Natuurloket

Binnen het kilometerhok 198.000 (X) en 383.000 (Y) zijn volgens het Natuurloket een aantal beschermde flora en fauna geïventariseerd.

Het blijkt dat 3 landzoogdiersoorten, 18 broedvogelsoorten, 14 wintervogelsoorten, 1 amfibie, 2 vissen en 4 dagvlinders in het kilometerhok van de onderzoekslocatie zijn gespot. De inventarisatie hiervan wordt als redelijk tot slecht beschouwd. In bijlage 2 zijn de volledige gegevens opgenomen.

Aangezien het onderzoeksgebied slechts een klein gedeelte van het kilometerhok beslaat is het niet zeker dat de geregistreerde soorten ook daadwerkelijk voorkomen binnen het onderzoeksgebied. In paragraaf 2.7 zal daarom voor de verschillende natuursoorten worden aangegeven, hoe waarschijnlijk het zal zijn dat deze voorkomen in het onderzoeksgebied en in hoeverre de ontwikkeling op het perceel van invloed is op de betreffende soorten.

2.6.2 Vogel- en Habitatrictlijngebieden

Via het ministerie van EZ zijn de Vogel- en Habitatrictlijnkaarten beschouwd en hieruit kan worden geconcludeerd dat het meest nabij gelegen Natura 2000 gebied Deurnesche Peel & Mariapeel betreft. Deze is op ruim 4 km ten westen van de onderzoekslocatie gesitueerd. Een dergelijke afstand is voldoende om voor onderhavige ontwikkeling te kunnen stellen dat de invloed op het betreffende natuurgebied te verwaarlozen is, mede gezien de aard van de ontwikkeling op het perceel.

2.6.3. Natuurgegevens provincie Limburg

Via de on line-databank van de provincie Limburg, zijn de gegevens met betrekking tot broedvogelsoorten en beschermde vegetatie opgevraagd. In bijlage 4 zijn de volledige resultaten opgenomen.

Op het perceel en in de directe nabijheid van het perceel zijn de Zwarte Roodstaart, Holenduif en Kievit (2014) gesignaleerd bij een inventarisatie. Deze soorten zullen geringe nadelige effecten ondervinden van de nieuwbouw van kassen op het perceel. In de omgeving resteren echter voldoende broed-, verblijf- en foerageermogelijkheden voor deze soorten om zich te kunnen handhaven.

2.7. Potentiële natuursoorten en relatie met ontwikkeling

De fysieke ontwikkeling ter plaatse betreft het slopen van de stallen, schuur en mestbassin en de nieuwbouw van kassen op de locatie.

Het aantal verkeersontwikkelingen zal naar verwachting in de nieuwe situatie niet toenemen. De emissie van geluid, geur of stof zal door de nieuwe ontwikkeling ruimschoots binnen de te stellen normering blijven.

Per natuursoort zal worden aangegeven wat de invloed van de ontwikkeling is op de mogelijk voorkomende natuursoorten zal zijn.

Flora

Tijdens het veldbezoek zijn geen beschermde soorten planten aangetroffen. Er is dus geen invloed van de ontwikkeling hierop.

Vogels

Uit de bevindingen van het veldbezoek blijkt dat het onderzoeksgebied geschikt is als onderdeel van het foerageergebied. Er zijn een aantal inheemse soorten waargenomen (waaronder de Kievit).

Door de ontwikkeling op het perceel wordt het mogelijke foerageergebied gewijzigd, maar in de omgeving blijven ruimschoots voldoende mogelijkheden over, zodat de invloed op de vogels te verwaarlozen is.

Zoogdieren

Uit de bevindingen van het veldbezoek blijkt dat het onderzoeksgebied geschikt is voor een aantal grondgebonden zoogdieren (o.a. Konijn en Mol). Tijdens het veldbezoek zijn echter geen sporen aangetroffen van beschermde zoogdieren. Er zijn wel hollen van Konijnen aangetroffen in het aangrenzende bosperceel.

In de bebouwing zijn geen sporen of mogelijke verblijfplaatsen aangetroffen van vleermuizen. Ook in de bomen rond het perceel zijn geen mogelijke verblijfplaatsen van vleermuizen geconstateerd. Het is wel mogelijk dat het gebied wordt gebruikt als foerageergebied. Tijdens het avondbezoek zijn echter geen soorten geconstateerd.

De ontwikkeling op het perceel brengt weliswaar een wijziging aan het foerageergebied, maar ook hiervoor geldt dat er voldoende foerageermogelijkheden in de directe omgeving resteren, zodat de invloed van de ontwikkeling op genoemde soorten als verwaarloosbaar beschouwd kan worden.

Reptielen en amfibieën

Uit de bevindingen van het veldbezoek blijkt dat de omgeving van het onderzoeksgebied niet geschikt is als onderdeel van het leefgebied van zowel reptielen als amfibieën. De voorwaarde hiervoor is de aanwezigheid van water in de onmiddellijke nabijheid en dat is hier niet het geval.

Vlinders en libellen

Uit de bevindingen van het veldbezoek blijkt dat de omgeving van het onderzoeksgebied minder geschikt is als onderdeel van het leefgebied van zowel vlinders als libellen. Tijdens het veldbezoek zijn geen soorten geconstateerd, maar aangezien dit een steekproef is, kunnen hieruit geen conclusies worden getrokken. De locatie heeft nauwelijks begroeiing, zodat betreffende soorten hier geen geschikt leef- of foerageergebied hebben.

Mieren en kevers of overige ongewervelden

Uit de bevindingen van het veldbezoek blijkt dat het onderzoeksgebied niet geschikt is voor beschermde soorten kevers, omdat er geen geschikte biotopen aanwezig zijn. Voor het voorkomen van beschermde soorten mieren is de aanwezigheid van open naaldbossen een voorwaarde.

Tijdens het veldbezoek zijn geen soorten geconstateerd, maar aangezien dit een steekproef is, kunnen hieruit geen conclusies worden getrokken.

Ook hier geldt dat de ontwikkeling op het perceel geen invloed heeft op de aanwezigheid van mieren, kevers of overige ongewervelden in het gebied.

Vissen

Uit de bevindingen van het veldbezoek blijkt dat in de omgeving van het onderzoeksgebied geen vissen kunnen voorkomen, omdat er geen water in de directe nabijheid aanwezig is.

3. Conclusie

Door het literatuuronderzoek van de inventarisatie is aangetoond dat het mogelijk is dat in het gebied beschermde flora of fauna (voornamelijk broed- en wintervogels) voor kunnen komen (zie inventarisatie Natuurloket).

In de nabijheid van het perceel zijn tijdens de veldbezoeken in juni 2016 echter geen waarnemingen gedaan van schaarse soorten. Ook rondom het perceel zijn bij de inventarisaties geen waarnemingen gedaan van beschermde soorten (waaronder uilen en vleermuizen).

De veldonderzoeken, uitgevoerd in de dag- en avondperiode op 2 juni 2016, zijn binnen het broedvogelseizoen uitgevoerd. Toch is er speciale aandacht besteed aan andere kenmerken van broedende vogelsoorten (ook struweel- en weidevogelsoorten). Onder andere uitwerpselen van broedvogelsoorten en hun kuikens, achtergebleven nestmaterialen en vraatsporen zijn kenmerken waarop speciaal is gelet. Het veldonderzoek kan daarom als vrij uitvoerig worden beschouwd.

Bij de inventarisatie is ook aandacht besteed aan verblijfplaatsen van vleermuizen en nestkasten en -mogelijkheden voor uilen in het gebied. Vooral in de bebouwing van het perceel (stallen, schuur en mestbassin) is degelijk onderzoek uitgevoerd op o.a. toegangsmogelijkheden en verblijfplaatsen van vleermuizen. Bij de inventarisatie van de vleermuizen is extra aandacht besteed aan mestsporen, keutels en vraatsporen.

Volgens het Natuurnetwerk Nederland/Natuurbeheerplan Limburg zijn er geen ecologische verbindingszones in de omgeving aanwezig en ook zijn er geen te beschermen natuurgebieden in de nabijheid aanwezig.

Door de realisatie van kassen op de locatie, waar voorheen een rundveehouderij aanwezig was, wordt het karakter van het landschap beïnvloed. Er verdwijnen door de bedekte teelt van gewassen weliswaar verblijfs- of broedmogelijkheden, maar in de omgeving blijven deze volop aanwezig. Ook foerageermogelijkheden voor natuursoorten blijven in de directe omgeving nog voldoende voorhanden. Uit oogpunt van de natuurwaarden zal de nieuwe bestemming daarom geen negatief effect hebben.

Bij de sloop of nieuwbouw dient evenwel aandacht te worden besteed aan eventuele verstoring van natuurwaarden in het algemeen. Door extra zorg hieraan de besteden tijdens de sloop- en bouwwerkzaamheden, wordt vermeden dat de dieren hiervan teveel hinder zullen ondervinden.

Op grond van deze inventarisatie gelden er geen belemmeringen voor de plannen op grond van de natuurwaarden. Wel wordt geadviseerd om de werkzaamheden niet in het vogelbroedseizoen (15 maart t/m 15 juli) te laten plaatsvinden.

Bijlage 1 : Situatietekening en luchtfoto



Google earth

voet meter 200 900



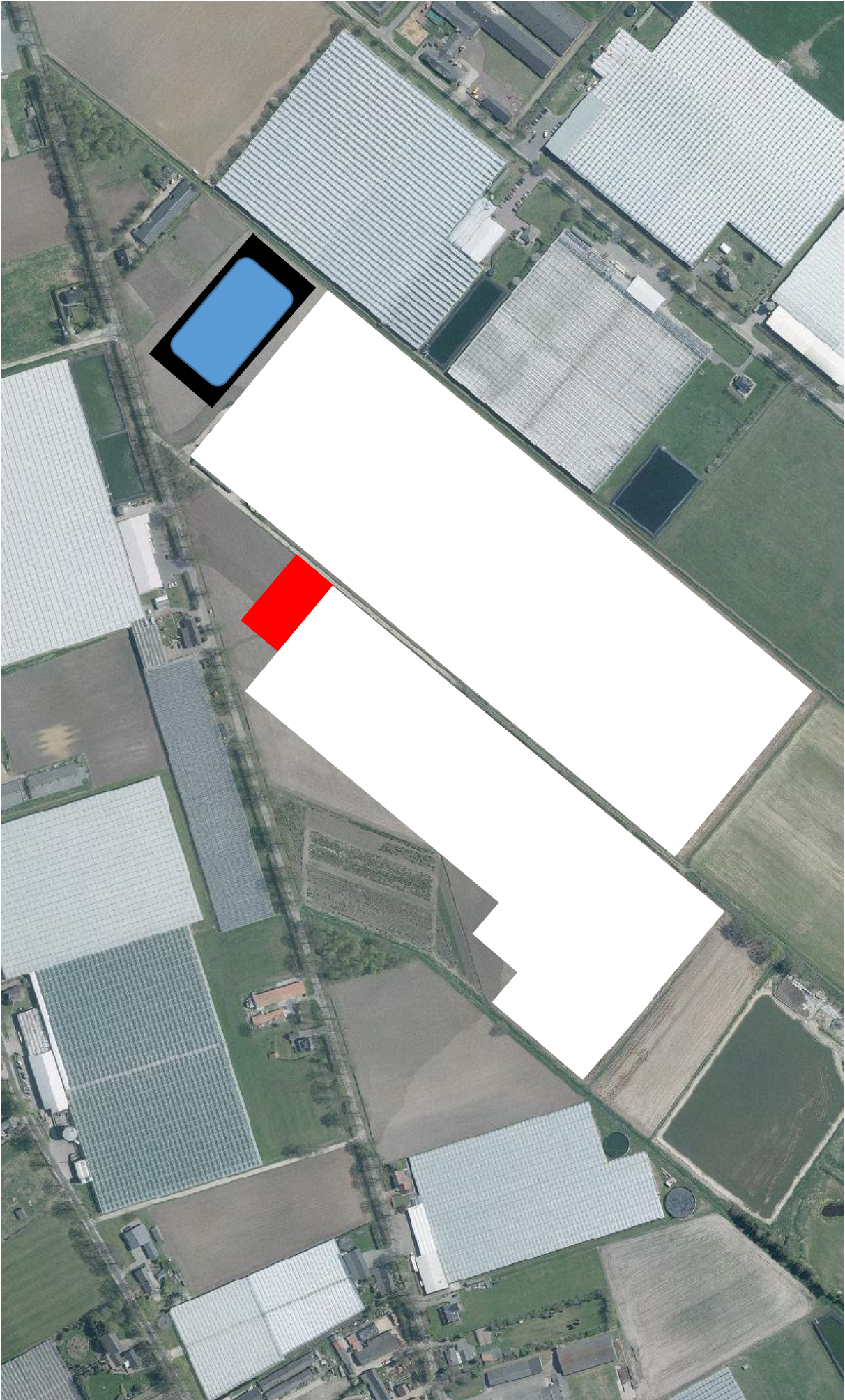

Bijlage 2 : Resultaten inventarisatie Natuurloket

Beknopte levering uit de NDFF

Disclaimer

De Nationale Databank Flora en Fauna (NDFF) is de meest omvangrijke landelijke informatiebron van verspreidingsgegevens en bevat betrouwbare waarnemingen van planten en dieren. Nieuwe gegevens worden dagelijks toegevoegd. Alle gegevens in de NDFF zijn gevalideerd. Nader (veld-)onderzoek kan noodzakelijk zijn om aanwezigheid van een soort te bevestigen of uit te sluiten.

Projectnaam Nieuwe Peeldijk 36, America
Doel Inventarisatie natuurwaarden
Datum 09-06-2016 11:51
Ordernummer HNL-2016-168
Geselecteerde kilometerhokken
198-383

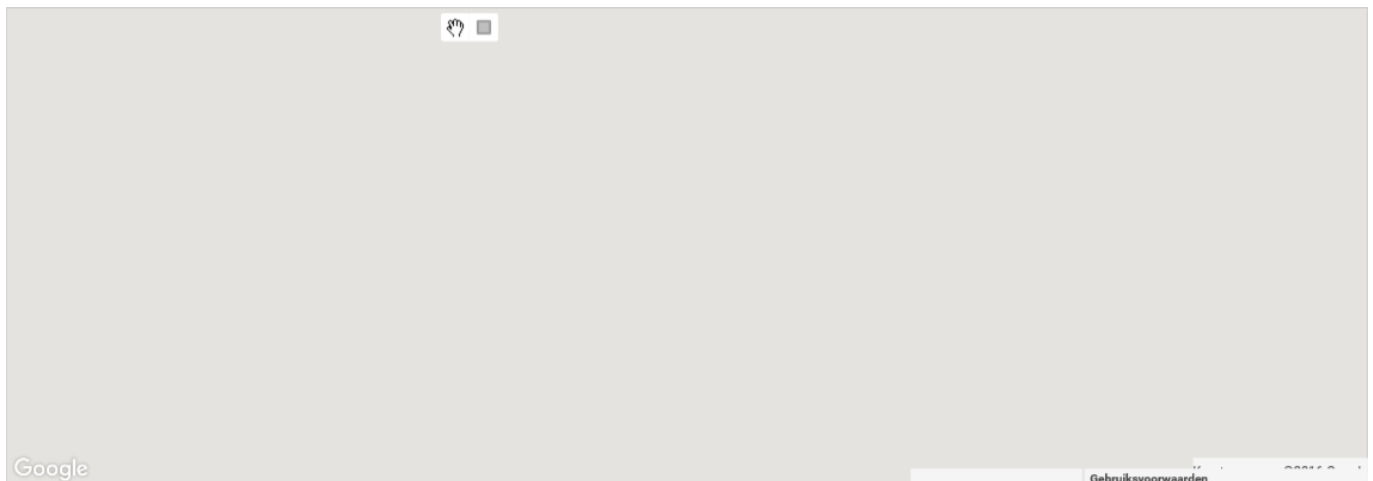

Vragen? Neem contact op met het Serviceteam van de NDFF:
Telefoon: 0800 2356333
E-mail: serviceteamNDFF@natuurloket.nl

198 - 383	vaarplanten	mossen	korstmossen	puddenstoeden	vleermuizen	landzoogdieren	broeckvogels	wintervogels	amfibieen	reptiden	vissen	dagvlinders	macronachtvlinders	micronachtvlinders	libellen	springhamen en krekels	overige soortgroepen	
Rede-Lijstsoorten																		
Fw-et soorten tabel																		
I						1	3	7	1									
Fw-et soorten tabel						2												
2+-3																		
Fw-et vogels							18	14										
Het soorten bijlage																		
II																		
Het soorten bijlage																		
IV																		
Aantal soorten						3	18	14	1	2	4							
Detailering						33%/0%	81%/0%	17%/4%	0%/0%	0%/0%	14%/0%							
0-0.25/0.25-1-1						3	18	14	1	2	4							
Valdigheid						33%/0%	81%/0%	17%/4%	0%/0%	0%/0%	14%/0%							
Onderzoek	niet	niet	niet	niet	niet	slecht	redelijk	slecht	slecht	niet	redelijk	niet	niet	niet	niet	niet	niet	niet
Onderzoeks- periode	1996-2016	2006-2016	2006-2016	2006-2016	2006-2016	2006-2016	2006-2016	2006-2016	2006-2016	2006-2016	2006-2016	2006-2016	2006-2016	2006-2016	2006-2016	2006-2016	2006-2016	2006-2016

Toelichting op de tabel

Soortgroepen

In de gehanteerde indeling is *Overige ongewervelden* een diverse groep met daarin alle wespen, bijen, mieren, netvleugelige, steenvliegen, kevers, vliegen, muggen, haften, wantsen, cicaden, luizen, schorpioenvliegen en overige insecten, spinnen, mijten, hooiwagens, duizendpoten, miljoenpoten, pissebedden, kakkerlakken, oorwormen, weinigpotigen, vlokreeften, lagere kreeftachtigen, weekdieren, slakken, ringwormen, snoerwormen en wormachtigen zoals bloedzuigers.

Onder de soortgroep Zeeorganismen vallen: hydroidpoliepen, mosdiertjes, mysisgarnalen, ribkwallen, stekelhuidigen, zakpijpen, zeepissebedden, zeepokken, eendenmossels, krabbezakjes, zeespinnen en grote kreeftachtigen (kreeften, krabben en garnalen). Dit betekent dat waarnemingen van de Europese kreeft (*Astacus astacus*) en andere in zoetwater levende rivierkreeften onder Zeeorganismen te vinden zijn. Zeezoogdieren zijn te vinden onder Zoogdieren.

Rode-Lijstsoorten

In de tabel staat voor elk kilometerhok per soortgroep vermeld hoeveel soorten op de Rode Lijst staan. Rode Lijsten worden formeel vastgesteld door de Rijksoverheid. De gehanteerde Rode Lijsten zijn (inclusief link naar website van ministerie van de Rijksoverheid met verwijzing naar pdf van het besluit):

vaatplanten	Besluit Rode Lijsten 5 november 2004
mossen	Besluit Rode Lijsten 5 november 2004
korstmossen	Besluit Rode Lijsten 5 november 2004(1)
paddenstoelen	Besluit Rode Lijsten 5 november 2004
zoogdieren	Besluit Rode Lijsten 4 september 2009
vogels	Besluit Rode Lijsten 5 november 2004
amfibieën	Besluit Rode Lijsten 4 september 2009
reptielen	Besluit Rode Lijsten 4 september 2009
vissen	Besluit Rode Lijsten 5 november 2004
dagvlinders	Besluit Rode Lijsten 4 september 2009
macronachtvlinders	geen Rode Lijst
micronachtvlinders	geen Rode Lijst
libellen	Besluit Rode Lijsten 5 november 2004
sprinkhanen en krekels	Besluit Rode Lijsten 5 november 2004
overige ongewervelden	Besluit Rode Lijsten 5 november 2004(3)
zeeorganismen	geen Rode Lijst

Flora- en faunawetsoorten tabel 1

Alle soorten van tabel 1 van de Flora- en faunawet, te vinden in de pdf op de website van De Rijksoverheid ([beschermde soorten van de Flora- en faunawet](#)).

Flora- en faunawetsoorten tabel 2 en 3

Soorten van tabel 2 en 3 van de Flora- en faunawet, te vinden in de pdf op de website van het ministerie van de Rijksoverheid ([beschermde soorten van de Flora- en faunawet](#)).

- 1 Na vaststelling van de Rode Lijst is gebleken dat *Haematomma ochroleucum* onterecht op de Rode Lijst stond; deze is er vervolgens van afgehaald ([verantwoording Database Soorten in wetgeving en beleid](#)).
- 2 De Rode Lijst voor paddenstoelen uit 2009 is nog niet geïmplementeerd in de NDFF; hier vindt u het besluit: [Besluit Rode Lijsten 4 september 2009](#)
- 3 Het gaat hier om de soortgroepen: bijen, kokerjuffers, steenvliegen, haften, platwormen en land- en zoetwaterweekdieren.

Flora- en faunawet vogels

Alle vogelsoorten, behalve exoten, zijn beschermd krachtens de Flora- en faunawet.

Habitatrichtlijnsoorten bijlage II

In de Europese Habitatrichtlijn staan in Bijlage II de soorten waarvoor beschermde gebieden moeten worden aangewezen. Op de site van de Rijksoverheid kunt u een overzicht vinden van de soorten (beschermde soorten Habitatrichtlijn Bijlage II). Welke gebieden dit zijn is per soort op te zoeken via Natura 2000 -gebieden.

Habitatrichtlijnsoorten bijlage IV

In de Europese Habitatrichtlijn staan op Bijlage IV de soorten aangewezen die strikt beschermd zijn; de meeste soorten staan in tabel 3 van de Flora- en faunawet. Op de website van de Rijksoverheid kunt u een overzicht vinden (beschermde soorten Habitatrichtlijn Bijlage IV).

Aantal soorten

Het totaal aantal soorten per soortgroep per kilometerhok in de periode zoals aangegeven. Meegenomen zijn alle waarnemingen:

- die geheel of gedeeltelijk binnen de selectie liggen;
- die zijn gevalideerd en daarbij de classificatie 'betrouwbaar' hebben meegekregen;
- waarvan de bronhouder heeft aangegeven dat ze uitgeleverd mogen worden.

Indien er een asterisk (*) in het veld staat betekent dit dat een deel van de waarnemingen pas na expliciete toestemming van de bronhouder mag worden uitgeleverd. Het kan dus zijn dat in de standaardlevering niet alle waarnemingen worden geleverd die optellen tot de beknopte levering. Ook kan het zijn dat deze gegevens later worden geleverd.

Volledigheid onderzoek

Voor elke soortgroep is een indicatie gegeven hoe volledig een specifiek kilometerhok is onderzocht. Er wordt hierbij gewerkt met een normering in 5 klassen: (1) niet, (2) slecht, (3) redelijk onderzocht, (4) goed onderzocht en (5) onbepaald. De volledigheid van onderzoek wordt geautomatiseerd berekend voor alle soortgroepen, waarbij elk kilometerhok meedraait in een cyclus van berekeningen over geheel Nederland. De doorlooptijd van deze rekencyclus is in de praktijk 2 tot 3 weken voor alle kilometerhokken in Nederland. In de toelichting is per soortgroep aangegeven welke regels hierbij gehanteerd zijn en over welke periode. [Download de toelichting](#)

Detailering

Voor elke soortgroep is in de oppervlakteklassen 0-0.25 km² en groter dan 1 km² bepaald welk aandeel de waarnemingen bezetten. De basis voor deze berekening is het aantal waarnemingen: in de beschouwde periode; dat geheel of gedeeltelijk in het kilometerhok valt; waarvan de bronhouder heeft aangegeven dat ze uitgeleverd mogen worden. De resultaten zijn in de drie genoemde klassen achter elkaar geplaatst en gescheiden door een slash- teken (/).

Onderzoeksperiode

De onderzoeksperiode betreft voor vrijwel alle beschreven soortgroepen de recente 10 afgeronde veldseizoenen. Alleen voor vaatplanten wordt een langere periode gehanteerd. In de loop van het kalenderjaar wordt de beschouwde periode dus steeds iets langer.

Bijlage 3 : Foto's bebouwing en omgeving





Bijlage 4 : Natuurdata provincie Limburg

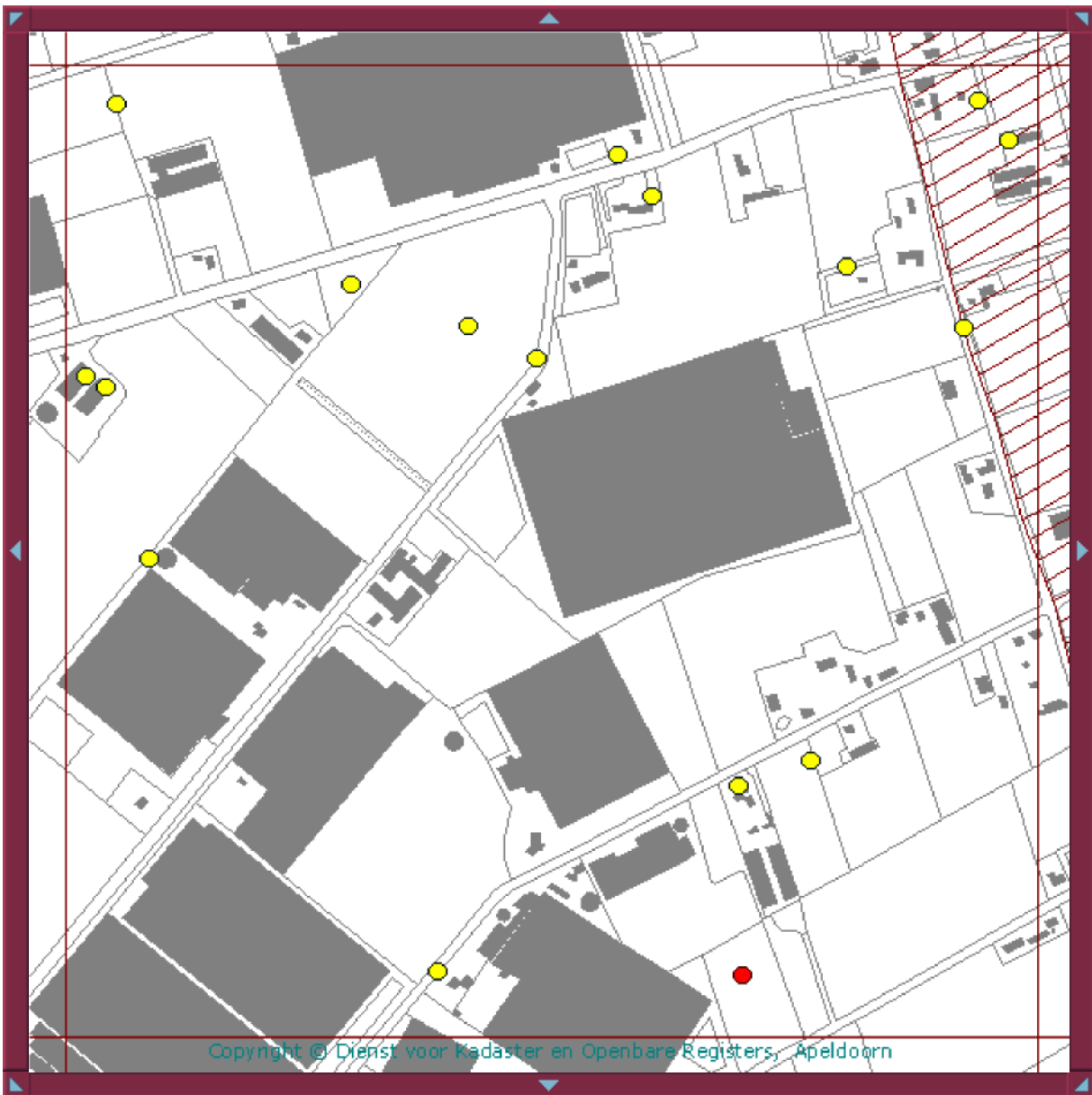

linkson
 X =
 198.00
 Y =
 383.00

A
g
ka

Elk ron
 geeft e
 broedp
 weer, e
 blokje i
 een
 kolonie
 zie

legend:
 De
 Besch
 Kreshe
 als de
 muis o
 een
 stip ga
 2
 roofvoc
 Down
 besta
 kaartia

Nieuw
 bekk
 n
 Google
 Maps
 tot 10.0
 o
 b
 p

blok 52-44-24

P
 O
 m
 D
 D

Actuele gegevens 3^e kartering

Vastgestelde broedvogels:

Hok 52-44-24

X,Y rechtsboven (NO): 199000,384000

X,Y linksonder (ZW): 198000,383000

● Rode Lijst soorten:	2	(2 territoria)
● Aandachtsoorten:	2	(2 territoria)
● Schaarse soorten:	12	(19 territoria)
Algemene soorten:	18	

[naar kaart \(derde kartering\)](#)[naar tabel eerste kartering](#)[naar tabel tweede kartering](#)[naar tabel alle karteringen](#)

soort	aantal
● Kneu	1
● Steenuil	1
● Boomkruiper	3
● Ekster	3
● Grasmus	2
● Grote Lijster	1
● Holenduif	3
● Putter	1
● Scholekster	1
● Torenvalk	1
● Zwarte Kraai	1
● Zwarte Roodstaart	1

Deze gegevens zijn verzameld in 2014.

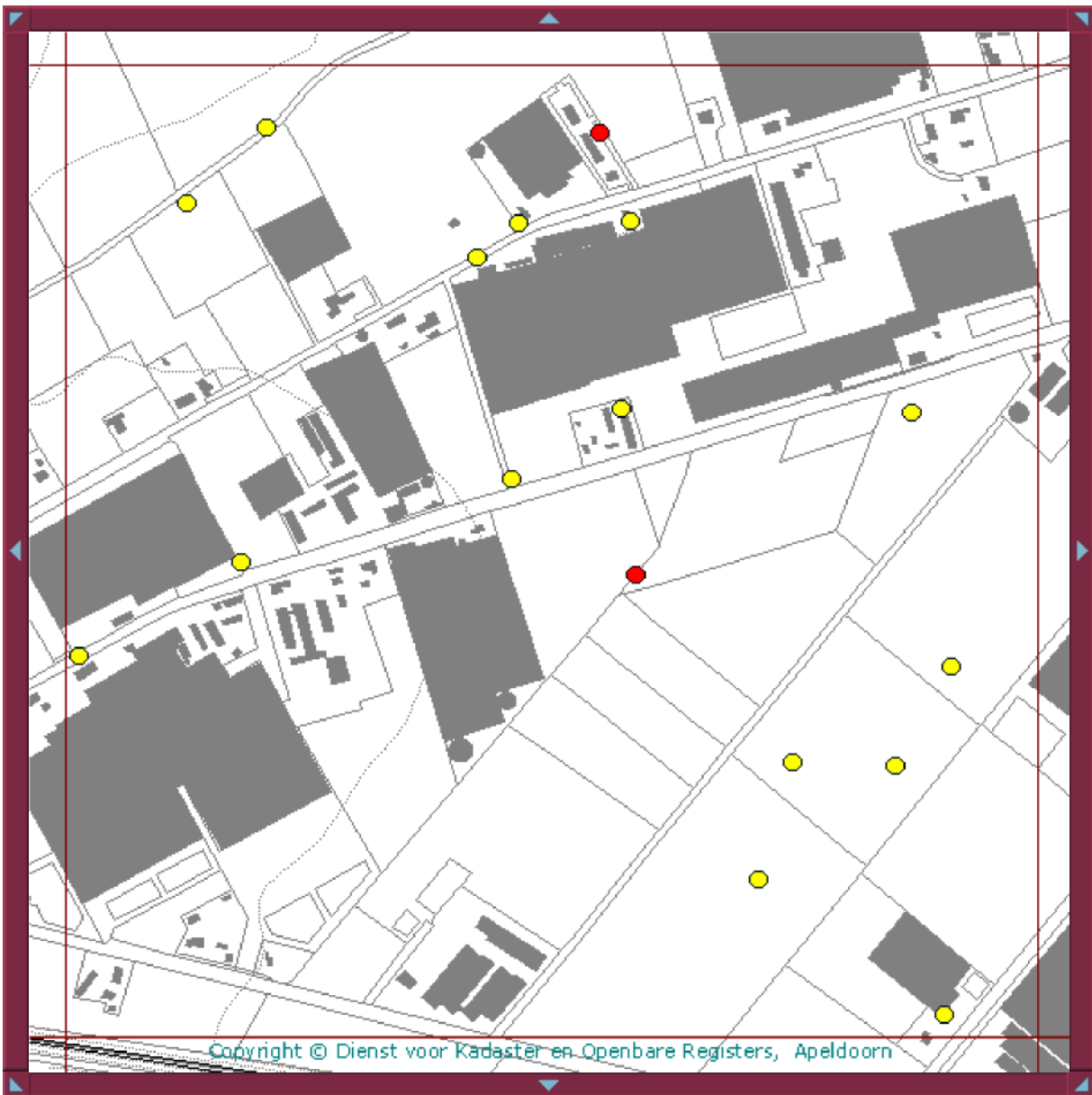

linkson
 X =
 197.00
 Y =
 383.00

A
g
ka

Elk ron
 geeft e
 broedp
 weer, e
 blokje i
 een
 kolonie
 zie

legend:

De
 Besch
 Kreshe
 als de
 muis o
 een
 stip ga

[3](#)
[roofvoc](#)
[Down](#)
[besta](#)
[kaartla](#)

Nieuw
 bekk
 n
 Google
 Maps

ter 10.0
 o
 b
 p

blok 52-44-23

Actuele gegevens 3^e kartering

Vastgestelde broedvogels:

● Rode Lijst soorten:	4	(4 territoria)
● Aandachtsoorten:	4	(4 territoria)
● Schaarse soorten:	13	(20 territoria)
Algemene soorten:	19	

Hok 52-44-23

X,Y rechtsboven (NO): 198000,384000

X,Y linksonder (ZW): 197000,383000

[naar kaart \(derde kartering\)](#)[naar tabel eerste kartering](#)[naar tabel tweede kartering](#)[naar tabel alle karteringen](#)

soort	aantal
● Kerkuil	1
● Kneu	1
● Spotvogel	1
● Steenuil	1
● Boomkruiper	3
● Grasmus	1
● Holenduif	1
● Kievit	4
● Putter	2
● Torenvalk	1
● Waterhoen	2
● Wulp	1
● Zwarte Roodstaart	1

Deze gegevens zijn verzameld in 2014.

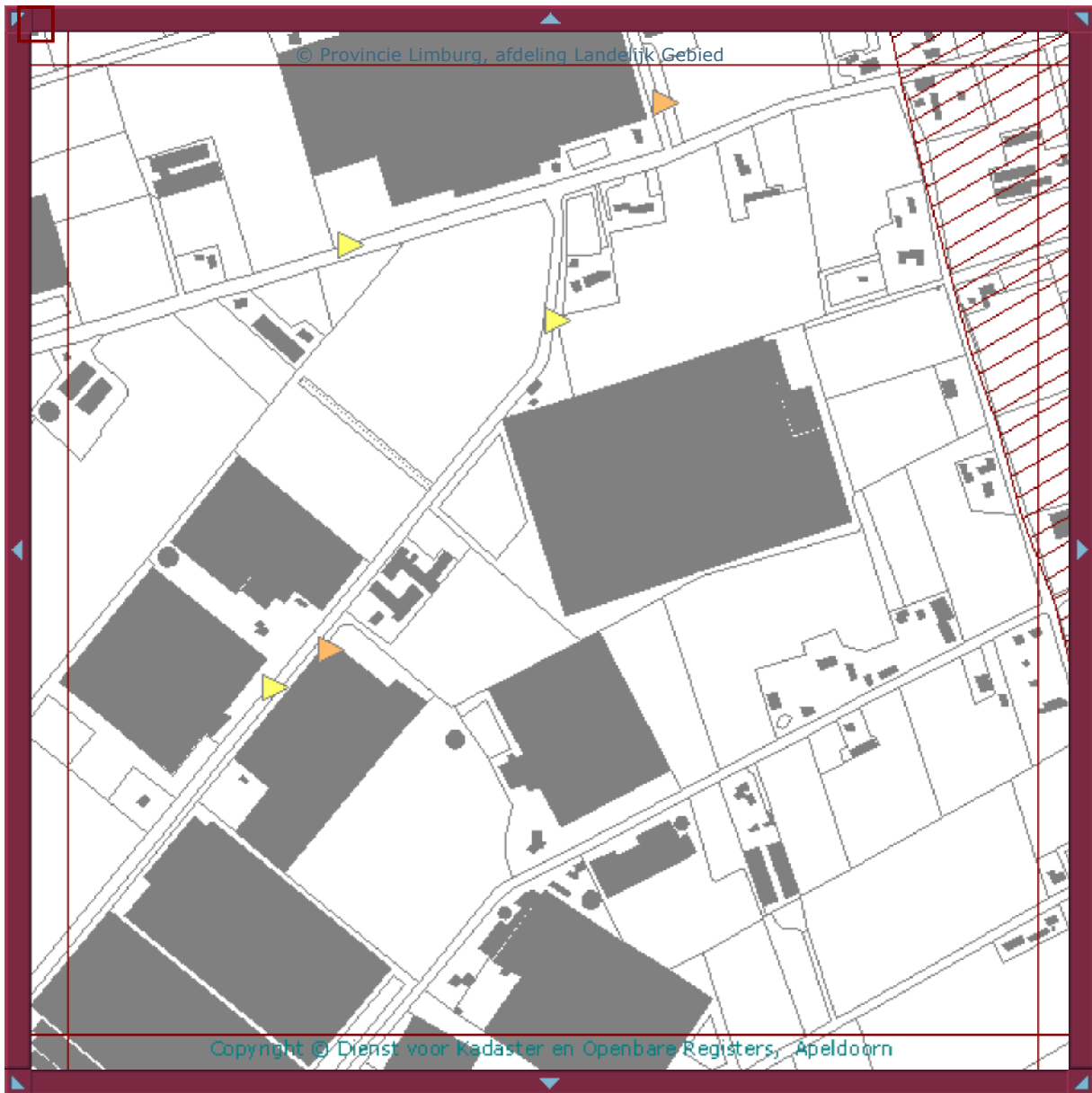

blok 52-44-24

Historische gegevens 2^e kartering

Vastgestelde planten:

- ▶ Er zijn geen Flora- en Faunawet soorten vastgesteld
- ▶ 8 Limburgse Lijst soorten
- ▶ 12 schaarse soorten

Hok 52-44-24

X,Y rechtsboven (NO): 199000,384000

X,Y linksonder (ZW): 198000,383000

[naar kaart tweede kartering](#)[naar tabel derde kartering](#)[naar tabel eerste kartering](#)**soort**

- ▶ Biezeknoppen (*Juncus conglomeratus*)
- ▶ Echte koekoeksbloem (*Silene flos-cuculi*)
- ▶ Gekroesd fonteinkruid (*Potamogeton crispus*)
- ▶ Tenger fonteinkruid (*Potamogeton pusillus*)
- ▶ Veelwortelig kroos (*Spirodela polyrhiza*)
- ▶ Veldrus (*Juncus acutiflorus*)
- ▶ Wilde kardinaalsmuts (*Euonymus europaeus*)
- ▶ Witte waterlelie (*Nymphaea alba*)
- ▶ Egelskop (G) (*Sparganium*)
- ▶ Moerasvergeet-mij-nietje (*Myosotis scorpioides s.l.*)
- ▶ Slanke en Witte waterkers (*Nasturtium microphyllum* + *N. officinale*)
- ▶ Veelbloemige veldbies (*Luzula multiflora*)